

広
報

なかま

2

2007 No.788

毎月10日と25日発行

平成19年2月10日発行

元気な風がふくまち

NAKAMA CITY



1月14日、遠賀川河川敷で創作^凧のアイデアを競う「第26回ふるさと遠賀川親子凧あげ大会」が開かれました。

毎年、冬の風物詩として中間市子ども会育成連絡協議会の主催で開かれるこの凧あげ大会。

この日、風の冷たさは感じるものの天気恵まれ、例年以上の人が参加し、思い思いの絵を描いた凧が空いっぱい舞い上がりました。

大人も子どもも一緒になって、元気に凧あげを楽しんでいました。



税

まもなく所得税の確定申告と、市県民税および国民健康保険税の申告受付が始まります。

申告期限は3月15日(木)です。

住民税の申告書は原則として1月1日現在の住所地である市町村に提出してください。

書類に不備がある場合は受け付けることができませんので、ご注意ください。

の申告はお早めに！

所得税の申告

申告が必要な人

- (1) 土地、建物、株式などの譲渡があった人や、事業所得、不動産所得、配当所得、公的年金等の雑所得などがある人で、昨年中の各種所得の合計額から扶養控除、基礎控除などの所得控除を差し引き、その計算に基づいて計算した税額から配当控除と定率減税額を差し引いて残額のある人
- (2) 給与所得のある人で、給与所得が2千万円を超える人、給与を1カ所から受け、給与所得と退職所得以外の所得の合計額が20万円を超える人、給与を2カ所以上からもらっている人

申告で所得税が還付になる場合

次のいずれかに該当する人で、源泉徴収された所得税や予定納税をした所得税が納めすぎになっている人は、所得税の還付申告をすることができます。

- (1) 給与所得者で、雑損控除・医療費控除・寄付金控除・住宅借入金等特別控除などを受けることができる人
- (2) 所得が公的年金などにかかる雑所得のみ(源泉徴収済み)で、医療費控除や社会保険料控除を受けられることができる人
- (3) 平成18年の途中で退職し、年末調整を受けていない人
- (4) 退職所得を含めて申告することによって、源泉徴収された所得税から定率減税を受けることができる人
- (5) そのほか年末調整で控除を忘れた人

申告に必要なもの

- (1) 平成18年中の収入がわかる書類(給与や公的年金の源泉徴収票/個人年金の支払調書/保険の満期などの一時所得の支払調書など)
- (2) 社会保険料控除の証明(国民年金納入証明書/国民健康保険納税証明書/そのほかの健康保険料の領収書)
- (3) 生命保険・個人年金・損害保険の控除証明書
- (4) 本人または扶養親族が障害者控除に該当する場合は、身体障害者手帳、療育手帳および精神障害者保健福祉手帳
- (5) 医療費控除を受ける人は、支払った医療費の領収書と健康保険や生命保険などで補てんされる金額の証明(金額は病院ごとに集計しておいてください)
- (6) 印鑑
なお、雑損控除、住宅借入金等特別控除などを受ける場合は、別に必要書類があります。
また、還付金は口座振込となりますので、**振込口座のわかるもの**をご用意ください。

申告の用紙

申告に必要な用紙と手引きは、税務署・市役所に用意しています。税務署から用紙が届いている人は、その用紙をお使いください。

申告の受付日程

左記の『所得税申告相談日程』をご覧ください。

所得税の確定申告会場は、今年は別館3階会議室に変更となりましたので、ご注意ください。

これ以外に確定申告をする場合は、直接下記の『若松税務署確定申告会場』で申告してください。

なお、確定申告は郵送でも受け付けています。作成した申告書は若松税務署に郵送してください。

所得税の申告に関する問い合わせは
若松税務署
〒808 8606
北九州市若松区白山一丁目2 3
☎(761)2536

所得税申告相談日程			
場 所	市役所別館3階会議室		
時 間	午前9時～11時、午後1時～4時		
2月21日・28日、3月7日、土・日曜日は除く			
開 催 日	所 得 税	譲 渡	
2月	16日(金)	○	
	19日(月)	○	○
	20日(火)	○	
	22日(木)	○	
	23日(金)	○	
	26日(月)	○	
3月	27日(火)	○	
	1日(木)	○	
	2日(金)	○	
	5日(月)	○	○
	6日(火)	○	
	8日(木)	○	
	9日(金)	○	
	12日(月)	○	
	13日(火)	○	
14日(水)	○		
15日(木)	○		

若松税務署確定申告会場

場 所	ベイサイドプラザ若松 3階(JR若松駅前)
開設期間	1月22日(月)～4月 2日(月) 所得税の申告は3月15日(木) まで
受付時間	午前9時～午後4時 (土・日曜日、祝日は開設して いませんが、2月18日および2月 25日の日曜日は開設されます)

市県民税・国民健康 保険税の申告

市県民税申告書は、課税の資料となるほか、国民健康保険税と介護保険料の算定や、各種福祉手当を受給

するときの判定、証明書交付などにも必要です。

申告が必要な人

所得税の確定申告をした人は市県民税・国民健康保険税の申告の必要はありません。

- (1) 事業所得がある人(自営業、農業、大工、外交員など)や、不動産所得がある人
- (2) 公的年金や恩給などの受給者で追加する控除のある人
- (3) 給与所得者のうち、給与以外に不動産、年金などの所得のある人/退職などで年末調整を受けていない人/会社から給与支払報告書が市役所に届いていない人
- (4) 生命保険の満期金など一時所得がある人
- (5) 国民健康保険に加入している人(所得のない人、遺族年金・障害年金のみ受給している人も申告が必要です)

申告の受付日程

期 間 2月16日(金)～3月15日(木)

場 所 課税課(市役所1階・3番窓口)

なお、市県民税の申告が必要と思

われる人には、1月22日に市県民税申告書を郵送しています。
まだ申告書が届いていない場合は、電話でご連絡いただければ送付します。市役所課税課にも用意しています。

申告に必要なもの

所得税の申告とほぼ同じですが、住宅借入金等特別控除は所得税のみの制度で、市県民税などの住民税には適用がありません。

市県民税・国民健康保険税の申告に関する問い合わせは
課税課市民税係
☎(246)6238

とっても簡単！インターネット接続環境があれば...

確定申告書が作成・印刷できます！

国税庁のホームページから「確定申告書作成コーナー」へアクセスし、画面の指示にしたがって金額などを入力すると、確定申告書や青色申告決算書などの書類を簡単に作成することができます。もちろん作成した申告書は、そのまま税務署へ提出することができます。

国税庁のホームページ <http://www.nta.go.jp>

お知らせ

今年は国民健康保険税納税証明書と介護保険料納付証明書(普通徴収分)を、1月12日に各世帯に発送しています。社会保険料控除の資料として、各種申告に使用してください。

子どもたちの瞳に映るもの

近年、地球の環境破壊が深刻になっていきます。地球温暖化、オゾン層破壊、酸性雨、海洋汚染、森林破壊による砂漠化など、挙げていくとつきりがないほどです。その結果、地球は人間や動物にとって住みにくい状態になり、さまざまな病気もひきおこされています。

最近では地球サミットが開かれたり、環境基本法が制定されたりと、少しずつ環境を保護する動きが高まってきており、とてもいいことだと思っています。

でも、このような運動や法律は国の代表や行政がしていることにすぎません。

確かに行政機関から環境保護を呼びかけることは影響力があるかもしれませんが。しかし、私たちが「環境を守る」という気持ちを持たなければ根本からの解決にはならないと思います。

このままだけいば地球上の生物は大きな被害をうけるようになるでしょう。ですから、私たちは今行動するべきです。

私たちにできることは何か、これはすでにたくさん紹介されています。

例えば、紙類は再生紙を使う、買い物袋を持っていく、冷暖房の温度を考える、必要のないときは

プラグをぬいておくなどです。これらは、本当にちよつとしたことで、だれにでもすぐにできます。しかし、これらのことを全部行っている人は、ほとんどいないと思います。

今までの生活に慣れて、頭では分かっているつもりでついつい忘れてしまったり、快適さを優先させてしまったりします。

「私たち一人ひとりにできること」

金 紗蘭さん
(中間中学校3年)

中間市少年の主張大会
優秀賞受賞作品

最も問題なのが、多くの人は「私一人がしても意味がない」と思っていることではないでしょうか。

私はこの考えには絶対に反対です。「私だけがしても意味がない」とみんなが思えば、結局は何も改善されません。環境が今でも破壊され続けているのは私たちのせいなのですから、それを防ぐのも私

たち全員が力を合わせてするべきです。破壊するだけしておいで、「私だけがしても…」という考えを持つことは最低のことです。

こう考えるようになったのは、私が小学校のときの経験からです。

以前、私は友だちと遊んでいたときに、あるグラウンドに行きました。そこでは、近所の子どもたちが集まって遊んでいました。私の家の近くには同世代の子どもが少なかったため、みんなで遊べることはいいなあと思つて見ていました。でもそのグラウンドの中に入ると、驚くような光景がありました。隅の方に、子どもたちが捨てたと思われるごみの山があったのです。

店で買ってきたお菓子をそこで食べて、出たごみをそのまま捨てているのです。それも、一人や二人ではありません。ごみの山ですから、10人も20人ものごみがあるに捨てられているのです。たぶん一人ひとり「ちよつとポイ捨て」「気分分けて捨てたのでしょ。」「みんな捨てれば怖くない」という感じで捨てたのかもしれない。

しかしあの量はとても「ポイ捨て」の域ではありませんでした。でも私の友だちや、そこで遊んでいた子どもたちは、私が

見ている間も平気でそこにごみを捨てていました。

私が「ちゃんと捨ててい」と言つても、「捨てたやん」と言つてちよつとも悪びれている様子はありませんでした。

それまで自分自身もポイ捨てとか簡単にしていたし、環境問題などに関心はありませんでした。でも、あの光景を見てからは絶対にポイ捨てをしなくなりました。

また、友だちがポイ捨てをしようにしていたら止めるようになりしました。それと同時に、私の中に環境を守ろうという気持ちも少しずつ湧いてきました。

私一人の力は本当に小さなものかもしれません。でも、それが十人、百人、千人と広がっていけば大きな力になるはずですよ。

「環境を守るために私たちにできること」それは、まずポイ捨てをしないということからだけでもできるのではないのでしょうか。ほんの少しのことから、今の私たちの生活を改めていけばよいのです。

今、この環境破壊が深刻になっている中で、私たち一人ひとりが少しでもできることはないか考え、それを行動に移して行くことが何よりも大切だと思います。

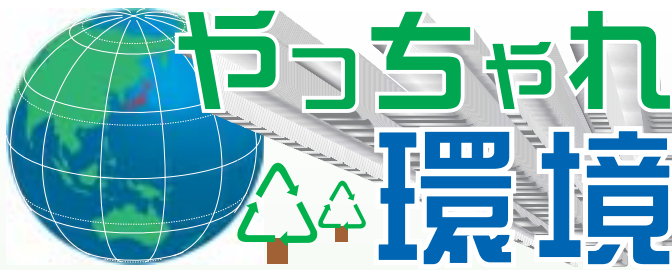

読み聞かせで育つもの。心の環境保全

三角由紀子（なかまの環境を良くする会）

「読み聞かせ」は、子どもたちの夢や心・豊かな感性を育てます。

私は、いじめや不登校に苦しむ子どもたちに「心がホッとするものを見せたい・聞かせたい」と思い、平成6年9月から絵本の読み聞かせ活動『読み聞かせグループYUME』を始めました。

思春期を迎えた子どもを持つ親として、何かのお役に立ちたいとの思いから、家庭学級を受講した母親5人が集まり、無理なくゆっくりと年間に計40回くらい自主活動しています。

不朽の名作、心温まる話、民話、行事、継承したい文学作品などを、下絵のようなブラックパネルシアターにして、絵を見せながら、読み聞かせます。



（アンデルセン作『マッチ売りの少女』より）

同じ話を一度だけではなく何度も繰り返して読んで、絵本の持つ背景を分かりやすく伝えるように努めています。

こうすることにより、心に響いた子どもたちの個性は輝き始め、とても良い笑顔を見せてくれます。

自分自身の素直な心を発見できると、それが自信となり、思いやりや、協調性が芽生えると思います。

私たちは、地球の住人であることを自覚し、各自が心の環境を整え、皆が心豊かに暮らせる地球環境づくりに取り組みましょう。

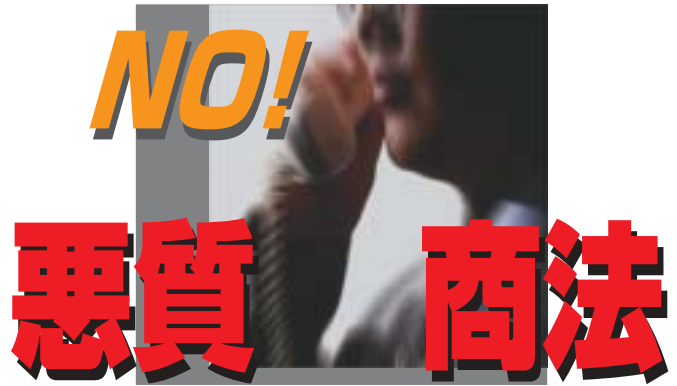

～ますます巧妙化する～ 「架空請求」にご注意ください！

はがきや封書による「架空請求」がますます巧妙になっています

最近、「裁判所」や「裁判所の関連機関」であるかのような文言の架空請求が多発しています。

不安になって、つい電話をかけてしまった例も多く、高額なお金を請求されています。ご注意ください。

相談事例

あたかも裁判所の関連機関のようなところから「民事訴訟最終通告書」とか「第××××号訴訟決定通達書」と称するはがきや封書が届いた。

『あなたの未納分の消費料金について、民事訴訟による訴状が提出されている。連絡なき場合には給料の差し押さえや不動産の差し押さえなどが強制執行される』と書いてある。

さらに『身に覚えがない場合は、早急に連絡ください』とか、『異議申し立てなどの相談については、必ず本人から連絡してください』と書いてある。

このようなときはどうしたらいいだろうか？

アドバイス

最近の架空請求の文面は、消費者を不安にさせる言葉として「訴訟」、「強制執行」などと聞き慣れない文言に変化して、あの手この手で電話をかけさせ、お金を請求します。相手に連絡せず、無視してください。

裁判所からの通知は「特別送達」で届きます

裁判所から「支払督促」や「少額訴訟の呼び出し状」が送られる場合は、「特別送達」という特別な郵便で送付されます。これは名宛て人に手渡しされるのが原則で、受け取る時は署名、または押印を求められます。郵便受けに投げ込まれるということはありません

住所や電話番号が本当に裁判所かどうかを電話帳などで確かめましょう。裁判所の住所をかたって、電話番号だけ変えてある場合もあります

判断に迷ったら、消費生活相談窓口まで相談してください。

消費生活相談窓口 ☎(246)5110



食べ物を作りあげる大切さ

農業体験学習

「農業者との交流をととして農産物に対する愛着をもってもらいたい」と地元認定農業者のみなさんの協力で始まった「農業体験学習」。5年目となる今回は中間東小学校5年生がもち米づくりにチャレンジしました。

5月の田植えから11月の稲刈りまでの農作業を体験した子どもたち。いよいよもちつきの日がやってきました。

つきたてのおもちをほおばる表情からも楽しみながら「モノづくり」の大切さを実感した様子うかがえます。

写真は1月10日のもちつき体験の様子。



中間市消防出初式

「火災ゼロ」決意を胸に

1月14日、なかまハーモニーホールで、新しい年の初めに「火災ゼロ」を誓う「平成19年中間市消防出初式」が開催されました。

地域の消防活動を担う消防団員たちが、ショッパーズモールなかまに集合し、式典会場であるなかまハーモニーホールまでを中間高校吹奏楽部を先導に、寒風吹きすさぶ天候をものともせず、力強い足取りでパレードを行いました。

まちの
わだい

Topic

このコーナーでは楽しいイベントや地域の話題などをお届けします。

お問い合わせは…
広報広聴係
☎(246)6271
までご連絡ください。



祝 成人 中間市成人式

中間市では今年、409人の新成人が誕生しました。
1月8日、なかまハーモニーホールで「平成19
年中間市成人式」が開かれ、会場のあちこちら
で友や恩師との再会を喜ぶ輪が見られました。



健康つアミリー

保健センターだより

はじめよう！こころの健康づくり

日常生活を送っている以上、避けられないのがストレス。しかし、「ストレスは人生のスパイスだ」とも言われます。適度なストレスは、目標達成の原動力となり、充実感や満足感を得ることができるからです。

一方で、同じストレスでも、人によって受け止め方は異なります。心身の状態や環境によっては、昇進や結婚などはた目にはおめでたいことも、本人には大きなストレスとなることもあります。

ストレスをなるべく悪い方向にとらえない、前向きに受け止めていく、そんな工夫も必要です。自分に合った、ストレスと上手に付き合う方法を考えましょう。

手軽にできる呼吸法

深い呼吸は精神を集中させ、心を落ち着かせます。いつでもどこでもできるうえ、気分転換にも最適です。

呼吸法の手順

おなかの中の空気を出し切る気持ちで、5秒ほどかけて口からゆっくり「ふ〜」と息を吐く

おなかの中を空気でいっぱいにする気持ちで、ゆっくりと鼻から息を吸い込む

積極的休養を心がける

休養とは「休む」ことプラス「養つ」こと。例えば、仕事

しよう。ほんのささいなことでも楽になったり、気持ちも前向きになったりします。

○「遅くなりそうだが、絶対今日中にやらなければ…」

「明日できることは、今日はやめておこう」

○「休みを取りたいが、自分が休んだらだれがやる？」

「信頼してまかせてみよう」「聞き上手になろう」

○「話下手で、人と話すのが苦手」

音楽健康法

例えば、映画館でラブストーリーの悲しい結末に心が苦しくなり、涙を流しても、映画が終われば心の中はすっきりしたよな気持ちになります。同じように、楽しいときに

は快活な音楽を、さびしく

悲しいときには静かで美しい音楽を聴く

ことで、心をほぐす効果が得られます。

現在の気分や心の状態に合った好きな音楽を聴くことで、心の休養につながります。

発想転換のすすめ

大きな悩みを抱えたとき、まったく違う発想もしてみま

つた好きな音楽を聴くことで、心の休養につながります。

健康づくり講演会

「音楽療法で心と身体のリラックス」を開催します！心地よい音楽を楽しみながら、心と身体のリラックスをしませんか。

日 時 3月19日(月)・午前10時〜11時30分

場 所 保健センター

参加は無料で、予約も不要です。



講師 下村泰斗さん

講師プロフィール

産業医科大学精神科医師。

医師としての診療のかたわら、ピアノコンクール入賞など音楽家としての顔も持つ。

中間市でも、講演会・音楽祭などで、音楽療法の体験を実施するなど活躍中。

発想転換のすすめ

大きな悩みを抱えたとき、まったく違う発想もしてみま

保健ガイド

保健センター

☎(246)1611

パパとママの育児クラブを開催

もうすぐ、パパとママになるあなた。

生まれてくる新しい命について考えてみませんか。



日程	内容
3月21日(祝)	「子育てについて考えよう」(赤ちゃんのお風呂入れの練習など)

原則として夫婦の参加ですが、夫婦で参加できないときは、家族との参加も可能です。

時 間 午前10時〜正午(受付は9時30分〜10時)

場 所 保健センター

持ってくるもの 母子健康手帳・筆記用具

申込方法 3月14日(水)までに、電話で申し込みください

申込・問合せ先 保健センター

☎(246)1611

4月1日からプラスチック製容器包装の分別収集が始まります



4月から中間市と遠賀四町では、平成17年度のもえるごみの実績から20%の減量・資源化に向けた取り組みの一環として、プラスチック製容器包装の分別収集を始めます。

プラスチック製容器包装は、体積で見ると家庭からでるごみの30%以上にもなると言われています。

これまで、焼却処理をしていましたが、この分別収集により、リサイクル施設で資源化され、「ごみ」ではなく新たな資源に生まれ変わります。ぜひ、ご協力をお願いします。

プラスチック製容器包装とは
食料品や日用品を入れていた物(容器)や包んでいた物(包装)で、中の商品を使用したり、取り出したりして不要になったプラスチック製の容器や包装のことです。

容器や包装に...
このマークを見つけたら!
プラスチック製容器包装
有料指定ごみ袋へ!



右上のマーク「プラマーク」がついています。分別する際の目安にしてください。

プラスチック製容器包装の収集回数は、月に2回の収集です
プラスチック製容器包装の収集日は、もえるごみの収集が...

- 月曜・木曜日地区は第1、3金曜日になります
 - 火曜・金曜日地区は第1、3土曜日になります
 - 水曜・土曜日地区が第1、3木曜日になります
- プラスチック製容器包装は非常に軽く、強風で道路上などに飛散する恐れがあります。強風のときは、次の収集日に出してください。

指定ごみ袋の料金は

プラスチック製容器包装(大)

10枚1組:306円

プラスチック製容器包装(小)

10枚1組:204円

指定ごみ袋の販売は平成19年3月1日から行います

指定ごみ袋は、従来どおり市内のごみ袋販売店で販売します。

そのほかの指定袋の価格は従来どおりで、そのまま使用できます。

平成19年4月から始まる分別収集の詳細は、1月10日に各家庭に配布した「家庭ごみ分別ガイドブック」および「日程表」をご覧ください。不明な点はお問い合わせください。

問合先 環境保全課

衛生美化係

☎(245)5300

「公的個人認証サービス」をご存じですか

市民課で電子証明書の交付を受けると確定申告などの様々な行政機関への申請手続きが、自宅などのお手持ちのパソコンを利用してインターネットを通じてできるようになりました。

電子証明書とは

お手持ちの住民基本台帳カードに本人確認情報(住所や氏名など)を登録します。これが電子証明書です。

この情報を利用して、申請先が申請者本人であることを確認します。

次のような申請ができます

国税申請(国税庁)、社会保険関係、恩給関係(総務省)など。詳しくは、各種申請を行う関連のホームページをご覧ください。

申請時に必要なもの

本人が申請する場合

住民基本台帳カード、印鑑、公的機関が発行した顔写



真付きの身分証明書(運転免許証やパスポートなど)(住民基本台帳カードに顔写真がついている場合は不要)代理人が申請する場合(即日発行はできません)申請者の住民基本台帳カード、申請者本人の実印を押印した委任状および3ヶ月以内に取得した印鑑登録証明書、代理人の公的機関が発行した顔写真付きの身分証明書(運転免許証やパスポートなど)

有効期間および手数料

有効期間は3年間。手数料は500円です。

住民基本台帳カードをお持ちでない場合は、住民基本台帳カード(1枚500円)の交付申請から行ってください。

注意事項

公的個人認証サービスを利用するには、市民課で交付した電子証明書のほかに住民基本台帳カード内の情報を読み取るICカードリーダーが必要になります。

また、この業務は東部出張所では取り扱っていません。

問合先 市民課市民係 ☎(246)6239

地元から集まった安心・安全で新鮮な食材を大奉仕

しじょう 中間西部市場まつりを開催

中間市西部市場が開設して7周年となりますが、これを機に地域のみなさんに市場の役割をご理解していただくため、また「地元の生産物を地元で消費する」という地産地消の推進による地域活性化のため、安心・安全で新鮮な野菜、果物、魚介類の販売などを中心としたまつりを開催します。

当日は、来場者参加型の模擬セリやマグロの解体ショー、フルーツの盛合せや大トロが当たる抽選会などのイベントを予定しています。みなさんのご来場をお待ちしています。

- 日時** 3月21日(祝)・午前10時～午後3時
- 会場** 中間市西部市場(垣生字東七反田1500)
(北九州青果株式会社西部支店および福岡県魚市場株式会社遠賀魚市場敷地内)
- 駐車場** 中間市西部市場内駐車場および会場隣の中間・遠賀リサイクルプラザ内駐車場
- 問合せ先** 経済振興課 ☎(246)6235



- 日時** 毎月第3水曜日・午後7時～9時
- 会場** 中央公民館
- 会費** 1,000円(月額)
- 問合せ先** 岩崎宅 ☎(244)6447



写真クラブ「フォトクラブ中間」では、毎月1回例会を開き、会員が日ごろ撮影した作品の中から優秀作品を選出し、中央公民館に展示しています。

また、三カ月に一度の撮影会や、講師を招いての研修会をし、撮影技術の向上を図るなどの活動をしています。経験の有無や老若男女を問いません。どなたでも大歓迎。一緒に写真を撮りませんか。

写真クラブ会員募集

このページは、みなさんでつくるコーナーです。イラストやマンガ、エッセイ、お知らせなどをお待ちしています。

ハガキ1枚につき1作品とし、住所、氏名(ペンネーム希望は別途明記)、年齢、電話番号を記入のうえ、〒809 8501 中間市秘書課広報広聴係へお送りください。

北九州市や直方市、行橋市、豊前市、宮若市、遠賀郡、鞍手郡、京都郡(苅田町は除く)、築上郡の図書館も利用できます。詳しくはおたずねください。

問合せ 市民図書館 ☎(245)4664

小説火の鳥 黎明編

大林憲司・文 手塚治虫・原作

時は日本創始の時代。クマソの少年ナギはヤマタイ国將軍サルタヒコと出会い、2人は奇妙な運命に巻き込まれていく...。永遠の生命を求めてあらそう人間の愚かしさ、そして愛を描くスペクタクルロマン! 名作コミックを小説化。



ホットな情報募集中!

「広報なかま」では、市民のみなさんと共に元気がでるまちづくりを紙面上で実現したいと考えています。みなさんからの旬の話題やさまざまな出来事、ちょっとしたいい話など情報をお待ちしています。ぜひホットなホットする話題をどんどんお寄せください。

情報提供は 名前 電話番号 住所 情報や簡単な紹介文 そのほか写真などを添えてお送りください。なお、提供いただいた情報は紙面の都合により、必ずしも掲載されるとは限りませんのでご了承ください。

送付・問合せ先 中間市秘書課広報広聴係
[〒809 8501 ☎(246)6271]
webmaster@city.nakama.fukuoka.jp

新しい生活

外国語指導助手として市内の小学校で英語の授業を行っている、ミッシェルさんのエッセイです。



2005年の暮れ、私は、卒業後何をするのか、まだ何も考えていない大学生でした。

3年生のとき、日本語クラスの先生に日本で英語を教える仕事を紹介されました。私はアジア系(日系ではなく)なので、日本で英語を教えることは、金髪、碧眼のヨーロッパ人や日系の人たちにはかなわないと思っていました。でも、私は挑戦しました。

選考試験で選ばれたという知らせを聞いたとき、最初は興奮しましたが、海外へ行くことを決めるのはやさしくはありませんでした。生まれ育った場所、家を離れ、家族や友だちと別れることは、とてもさびしいことです。

一方、日本で英語を教えることは、私の人生の中で大きなチャンスでもあります。私は、自分の夢を実現しなかったので、生涯で初めての仕事につくために、荷物を鞆につめ、この「外国」にやって来たのです。

以前、日本で勉強したり、旅行したりしていたので、日本は、私にとってなじみのある国です。でも、到着してすぐの日本の夏の暑さは、今までに経験したことがないものでした。ニュージーランドは冬だったので、日本の暑さに急に適応することは、とても難しかったです。毎晩、就寝前にアイスクリームを食べる良い言い訳にはなりましたけど...

もう一つの新しい経験は、自転車で通勤することです。京都のALTの友だちも私と同じように自転車通勤です。彼女は、自転車に乗るとふくらはぎが太くなるので、嫌っていますが、私は足が細いので、まったく気になりません。自分を鍛える良い機会だと思っています。

小学校で最も楽しみにしていたことの一つは、学校給食です。学校給食は、小さいころのことを思い出させてくれます。台湾の小学校では、いつも給食を楽しみにしていました(もちろん、今もですが)。私は、中間市の学校給食が大好きです。

ALTの友だちの中には、太るのを恐れて小食の人もいます。でも、私にとって、カロリーやバランスの整った給食は、健康にもいいし、とてもおいしいので大好きです。

このような新しい経験には、ほかの人たちにとっては、好ましくないこともあるかもしれませんが、私にとっては、どれもとてもいい経験です。

ほんの少し前向きに考えるだけで、すべてがうまくいくのではと考えています。

山草会を作りませんか



草花や山草の好きな人、盆栽を作っている人、若い人、年配の人、初心者。男女問いません。

山草会を作りたいと会員を募っています。興味のある人は、ご連絡ください。

問合せ 梅川宅 ☎(245)0533 (午後7時以降)

一緒に躍りましょう!

社交ダンス無料講習会を開催します。
初心者、熟年者のみなさん、社交ダンスを始めてみませんか。



日時 毎週金曜日
午後1時～3時

場所 中尾第二公民館

問合せ 井上携帯 ☎090(8401)3602

生後6ヵ月～5歳のお子さん募集中!

「わが家のすこやかちゃん」欄では、元気なお子さん(生後6ヵ月～5歳)を掲載します。広報紙デビューのチャンスです。ふるってご応募ください。

ご希望の人は、お子さんの写真 名前 生年月日
応募者の名前・続柄 住所 電話番号 紹介文(60字～70字程度)を添えてお送りください。

【写真を撮るときのアドバイス】

- ・いい笑顔を見逃さないようにシャッターをきりましょう
- ・背景をスッキリさせると写真がきれいに見えます
- ・ピントがピッタリあった写真ほどきれいに印刷できます



ほんのこころ

市民図書館だより

今月のオススメ図書

拝啓、父上様

倉本 聰・著



「前略おふくろ様」から30年。郷愁の町・神楽坂を舞台に、幻の父を求めて漂泊する若き板前の青春遍歴を描く。フジテレビ系全国ネットで2007年1月から放送の連続ドラマのシナリオ。

くらの情報



平成19年度 中間市奨学生を募集

対象者 高校生および高校入学予定者

募集人数 15人以内

奨学金 月額9,000円

貸付要件 学資の支出が困難で、中間市に1年以上住んでいること

この奨学金は、県奨学財団など、ほかの奨学金と併用して受けることはできません。

申込方法 貸付希望者は卒業した中学校または在学する中学校の学校長を経て、所定の申込書を教育委員会に提出してください

申込書は、市内の中学校および教育委員会にあります。

申込締切 2月28日(水)

問合せ先 学校教育課(市役所3階)

☎(246)6222

人権問題講演会を開催

中間市人権・同和啓発研究会の主催で、人権問題講演会を開催します。

みなさんご参加ください。

日時 2月17日(土)・午後1時30分～3時

会場 中央公民館・講堂

講師 吉住明海さん(慈明院名誉住職)

入場は無料で、申込は不要です。

問合せ先 中央公民館

☎(246)2321

下水道排水設備指定工事店の登録申請を受け付けます

中間市では、排水設備工事については、市が指定した「指定工事店」でなければ施工できません。

そこで、平成19年度下水道排水設備指定工事店の登録申請を受け付けます。

指定資格

福岡県内に営業所を有すること

責任技術者を1人以上専属雇用していること

工事に必要な設備および器材を有していること

欠格要件(成年被後見人、破産者など)に該当しないこと

受付期間 3月1日(木)～14日(水)・午前9時～午後4時(土・日曜日は除く)

登録用紙の配布

2月26日(月)から、下水道課窓口で配布します

受付場所 下水道課(市役所別館1階)

問合せ先 下水道課

☎(246)6256

県政モニターを募集

資格 県内に居住する18歳以上の人(国・地方公共団体の議員、常勤の公務員、平成17・18年度県政モニター経験者を除く)

任期 5月上旬～平成20年3月31日

仕事 アンケート回答、テーマ通信、そのほか随時提案

謝礼 活動状況に応じて図書カードを進呈します

応募方法など、詳しくはお問い合わせください。

応募締切 3月23日(金)・消印有効

申込・問合せ先 福岡県県民情報広報課広聴係(〒81

2 8790福岡市博多区東公園7 7)

☎092(643)3103

折尾警察署・折尾交通安全協会 優良運転者を表彰します

折尾交通安全協会の会員を対象に、自動車の運転免許(原付免許を含む)を受けて5年以上または10年以上継続して運転に従事し、無事故・無違反の人の表彰(過去に同種または同種以上の表彰受賞者は除く)を行います。

受付期間 3月1日(木)～30日(金)

県以上の表彰申請も、同じ時期から受け付けます。

申請手続きに必要なもの

- 申請書(協会事務局または各支部で準備しています)
- 運転免許証(表・裏)と会員証のコピー各1枚
- 無事故、無違反証明書1通(自動車安全センターの証明書申込用紙は警察署、交番、協会事務局で受け取りください)

申込・問合せ先 折尾交通安全協会

☎(601)1818

おすすめ料理

ロールパン

作り方

オーブンは170℃に予熱する。ポウルにホットケーキミックス、溶き卵、牛乳を入れ、手で混ぜ合わせる。生地がなじんだら一つにまとめ、4等分する。打ち粉をしたまな板にのの一つをのせ、めん棒で底辺8cm、高さ15cmくらいの三角形に広げる。底辺の側からくるくと巻き、巻き終わりを下にして、オープン用ペーパーを敷いた天板に置く。残りの生地も同様に成形する。仕上げ用の溶き卵をはけで表面にぬり、オーブンで約15分焼く。



材料 4個分

ホットケーキミックス...150g
溶き卵、牛乳...各大さじ2
打ち粉(ホットケーキミックス)...適宜
溶き卵(仕上げ用)...適宜

1個分...160kcal

中間市食生活改善推進会(緑の会)

技術講習会を開催

対象者 資格試験の受験をめざす人

科目 1級・2級土木施工管理技士・下水道関係

講習日時 毎週土曜日・午後6時～9時

場所 中間市立隣保館（岩瀬一丁目10-1）

受講料 無料（教材費は受講者実費負担）

受付 随時（午前8時30分～午後5時 / 土・日曜日、祝日を除きます）

申込・問合せ先 中間市立隣保館 ☎（245）3222

不妊治療費助成事業の申請はお済みですか

福岡県では、平成16年4月から不妊治療費の一部を助成する事業と、相談をお受けする「不妊専門相談センター」を設置しています。

平成18年4月1日以降に体外受精、顕微授精を受け、助成対象に該当する人は、平成19年3月30日（金）までに手続きを行ってください。

なお、体外受精、顕微授精を目的とした治療が途中で中断した場合においても申請することができます。

平成19年3月下旬に治療が

終了する人は、申請期日が過ぎてしまいますので、遠賀保健福祉環境事務所（水巻町吉田西二丁目17-7）に連絡してください。

助成対象 福岡県内（北九州市・福岡市を除く）にお住まいの法律上の夫婦で、夫および妻の前年度の合計所得金額が650万円未満の、不妊専門相談センターは、3カ所（宗像、鞍手、久留米）の保健福祉環境事務所で行っています。

問合せ先 遠賀保健福祉環境事務所保健福祉課高齢者児童家庭係 ☎（201）4162

加圧配水ポンプ施設が完成します

朝霧二丁目にある通谷第2配水池敷地内に、新しい加圧配水ポンプ施設が平成19年2月末に完成する予定です。給水対象区域は、現在配水池の高架タンクをとおして給水している、通谷・朝霧・桜台の高台に位置する地区です。（下記参照）

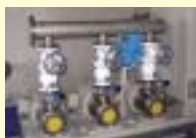

新しい加圧配水ポンプ



このポンプ施設は、配水管の水圧を一定に保つ機能を備え、現行より高い給水圧力を維持することができ、家庭での水圧不足の緩和が期待されます。

また落雷などによる長時間の停電に対応できる自家発電設備も備えており、断水することなく、安定した給水を行うことができます。上下水道局は、今後も住民サービスの向上と、安全で良質な水道水を安定的に供給するための取り組みに努めます。

問合せ先 上下水道局工務課施設係 ☎（246）6263

羽ばたけ！市民活動

小さな力を集めて、まちづくり

地域福祉課市民協働係 ☎（246）2017

今回は、1月10日号に掲載した、視覚障害者の団体「つばさの会」の具体的な活動内容を詳しくご紹介します。

「つばさの会」は、平成10年に視覚障害者の自立と障害者にも住みやすいまちづくりをめざした、当事者団体として創立しました。

その後、視覚障害者の活動に共感し、サポートを行う賛助会員が加わり、現在、視覚障害者33人、賛助会員105人が活動しています。

これまで、視覚障害者のための音声ガイド付パソコンの使い方教室の開催や、紙幣や硬貨の判別のしかた、ATMの使い方などの情報提供を行ったり、視覚障害者用誘導ブロック（通称・点字ブロック）設置を呼びかけたりなど、幅広い範囲にわたって活動を続けてきました。

「つばさの会」の活動の根本には、「お互いに支えあうこと」というモットーがあります。事故や病気などで、視力を失う人がいます。徐々に見えなくなっていく中で、「あれも

できない。これもできない」と悲観し、前向きになれない人も多いようです。でも、ほんの少しやり方を変えるだけで、インターネットでいろいろな情報を得たり、スポーツで汗を流したりと、できることは、まだまだたくさんあります。

「つばさの会」では、その手助けを行ったり、経験を基にした相談に応じたりしています。悩みを抱えている人、困りごとのある人がいれば、どんなことでも気楽にご相談ください。

きつと新たな考えが得られると思います。みなさんの連絡をお待ちしています。

今後の活動予定

「視覚障害者とスポーツについて」の講演会

○日時・場所 2月18日（日）・午前10時～ハピネスなかま

「視覚障害者の外出危険箇所点検」

○日時・場所 3月18日（日）・午後1時～山名眼科前と、中央公民館前出発します

今回は、視覚障害者をサポートしている団体を紹介します。

第7回中間市ダブルステニス大会 参加者を募集します

日 時 3月4日(日)
予備日3月11日(日)
場 所 ジョイパルなかま
庭球場

参加料 1組2,000円
大会当日、徴収します。

種 目 一般男子ダブルス、55歳以上男子ダブルス、一般女子ダブルス、45歳以上女子ダブルス

参加資格 中間市内に在住や通勤・通学の人または協会会員

申込方法 ジョイパルなかま庭球場に備え付けの、所定の申込用紙に記入のうえ、申し込んでください

申込締切 2月21日(水)・午後5時

問合先 高橋携帯
☎090(1345)9715

「少子化・結婚を考える フォーラム」を開催

日 時 2月25日(日)・午後1時30分～4時(開場午後1時)

場 所 アクロス福岡・イベントホール

内 容 少子化・結婚・家族についてのトークショー
「ゲスト」高田万由子さん(女優)、「座談会など」

入場料 無料(要事前申込)
申込方法・期限など、詳しくはお問い合わせください。

問合先 (財)福岡県地域福祉財団振興課
☎092(582)2396

障害者を対象 職業訓練生募集

若松区の福岡障害者職業能力開発校では、平成19年度の訓練生の二次募集を行います。

応募資格
身体障害者手帳所持者(総合実務科は、療育手帳所持者または知的障害者と認められる判定書が提出可能な人)

募集科目 コンピュータ製図科、プログラム設計科、商業デザイン科、OAビジネス科、建築設計科、DTP制作科、ネットビジネス科、総合実務科

訓練期間 1年間(プログラム設計科は2年間)

入校願書と健康診断書は、ハローワーク八幡で受け取ってください。

寮施設があります。見学希望者は、事前に電話連絡を。

応募期限 3月9日(金)

問合先 国立県営福岡障害者職業能力開発校(〒8080122若松区大字蛭住
あまずみ
1728 1)
☎(741)5431

ご存じですか? 児童扶養手当・特別児童扶養手当

問合先 ことども育成課子育て係 ☎(246)6248

児童扶養手当

母子家庭で児童(18歳に達する日以降の最初の3月31日までの間にある人・障害児については20歳未満)を養育している母、および父親の身体に重い障害がある家庭の母または養育者を対象に支給されます。



主な該当理由

離婚
未婚(母が婚姻によらないで出産した子で認知、未認知にかかわらず該当)

遺棄(一年以上、父親が同居せず、生活費の送りや電話、手紙などの連絡、交流が一切ない状態)

父の拘禁(未決拘留期間も含めて、一年以上経過していること)

父の生死不明
父の死亡(遺族年金が受給で

きない場合のみ)

父の障害(身体障害、結核症、心肺機能障害、高血圧症、精神および脳疾患などで、長期にわたって安静と介護を必要とし、一般的労働能力を喪失している状態・障害年金1級と同程度の障害)

特別児童扶養手当

20歳未満で、精神または身体に障害のある子どもを扶養している父母または養育者を対象に支給されます。

主な該当理由

1、2級程度)

精神・知的障害等(強度のてんかんなど、療育手帳A、B1の程度)

内科的疾患(主に結核症、呼吸器や心臓の機能障害、肝臓・腎臓・血液疾患などで、長期にわたる安静や日常生活に著しい制限を加える必要がある状態)

いずれも
所得制限があります。
対象児童が施設入所の場合
は申請できません。

広報に有料広告を 掲載しませんか

「広報なかま」では、事業所の有料広告を募集しています。

掲載号 毎月10日号

契約料金
1契約は、一口につき
30,000円×3ヵ月＝
90,000円が、基本となります

問合先 秘書課広報広聴係 ☎(246)6271

社会福祉法人 二葉会

グループホーム砂山

同居一敷地内にデイサービスセンターもありますので、どうぞご利用のほど、よろしく申し上げます。

入居者募集

完成予定日 平成19年4月1日開園します。

デイサービスセンター利用者 田中 博さん(100歳)

お問い合わせ先 ☎093-246-5151

入居のための条件などがありますので、まずはご連絡ください。

平成19年4月学童保育所入所案内

中間市では、共働き世帯など保護者が昼間家庭にいない小学1～3年生の健全な育成のために、放課後児童健全育成事業(学童保育)を行っています。



利用を希望する家庭は、各学童保育所に申し込みください。

申込期間 2月13日(火)～28日(水)

場所

- 北学童保育所...岩瀬三丁目 2 2
☎(246)2645
 - 東学童保育所...中尾四丁目 2 1
☎(244)2690
 - 西学童保育所...弥生二丁目 1 2
☎(245)0554
 - 南学童保育所...通谷五丁目14 1
☎(245)4517
 - 砂山保育園学童保育クラブ...砂山6組
☎(246)5152
 - 中間保育園学童保育クラブ...長津二丁目22 14
☎(246)1023
 - 中間東幼稚園学童保育クラブ...扇ヶ浦二丁目2 1
☎(245)0968
- 受付時間** 午後2時～5時

予備自衛官補・2等陸海空士を募集

予備自衛官補
予備自衛官補とは、災害など不測の事態に備えて、民間の人材を確保するための制度です。教育訓練終了後に、陸上予備自衛官として任用されます。

応募資格(日本国籍の人)
一般：18歳以上34歳未満の人は保有する技能により53歳～55歳未満となります
身分・処遇 非常勤の特別職国家公務員として、教育訓練招集参加日数分の手当を支給(月額7,900円)

教育訓練日数 一般は3年以内、50日、技能は2年以内、10日

実施締切 2月28日(水)
受付時間 午前8時30分～11時(土・日曜日、祝日を除く)

試験日 4月9日(月)
試験場 陸上自衛隊福岡駐屯地(春日市)

18年度最終公募です。
応募資格 日本国籍を有する18歳以上27歳未満の男子

試験日 2月15日(木)
試験日 2月17日(土)
合格発表 3月2日(金)

試験場所 陸上自衛隊福岡駐屯地(春日市)

問合せ先 芦屋地域事務所
☎(223)0981内線348

無料健康診断を実施
原爆被爆者二世を対象に

出張相談会を実施
福岡県では、高齢者世帯や子育て世帯などの住替えを支援するため、「あんしん住替え情報バンク」を設置しています。住み替え先の情報提供や、現在の住宅をどのように売却・賃貸できるかなどを無料で相談できます。

出張無料相談会
日時 3月16日(金) 午後2時～5時

場所 福岡県八幡総合庁舎3階第2会議室(八幡西区松三丁目7-1)

院健診部(遠賀郡水巻町下二西二丁目1-33)
問合せ先 福岡県健康対策課保健事業係
☎092(643)3270

- 定員** 3人(予約制)
申込・問合せ先 住替えバンク事務局
☎092(725)0896
- 香典返し** 敬称略
- 亀崎 スミエ(長津一丁目)
 - 近藤 徳見(太賀二丁目)
 - 高橋 久美(池田一丁目)
 - 荒渡 信浩(通谷一丁目)
 - 藤村 政子(通谷四丁目)
 - 園田 祥弘(八幡西区白岩町)
 - 大窪 篤(太賀一丁目)
 - 杉本 豊(垣生)
 - 高崎 博紀(撃町大字月)
 - 井上 賢治(下大隈)
 - 高田 光博(太賀一丁目)
 - 河野 智子(鍋山)
 - 高野 久仁子(中央一丁目)
 - 長谷川 廣志(中尾一丁目)
 - 西村 重記(下大隈)
 - 赤星 正輝(中尾一丁目)
 - 森 正宣(土手ノ内一丁目)
 - 矢野 茂(中央四丁目)
 - 関口 優子(蓮花寺三丁目)
- 篤志寄付**
○遠賀・中間地区農業祭実行委員会
○上野 隆(朝霧二丁目)
- 香典返し寄付金、篤志寄付金は、中間市社会福祉協議会(通谷一丁目36 10・ハピネスなかも2階)で受け付けます。
☎(244)1230

「レーベン21」はお元気なときから入れる介護付・有料老人ホームです。

「60歳以上の方、活動的な人生を楽しみたい方、子どもの世話になりにくい方、お一人暮らしが不安と思われる方」ぜひ一度ご見学を。

- 入居一時金：1人 2,370万円～3,080万円
2人入居の場合 一律1,040万円加算(分割払いのご相談に応じます)
- 月々の費用：1人 約13万円、2人 約23万円

ただ今、施設見学と昼食(無料)セットの体験キャンペーン実施中
ご希望の方は4日前までに電話でお申し込みください

レーベン21 お問い合わせ・お申し込みは
☎(093)244-1109

中間市通谷一丁目36番2号
筑豊電鉄「通谷」電停より約500m

食事の心配をしたくない方
ご家族に心配を掛けたくない方
家事の煩わしさから開放されたい方
一人暮らしに不安な方

社会福祉法人 西日本至福会
軽費老人ホーム **ケアハウス ゆうあい**

入居相談 **施設見学** **体験入居**

ご利用料金 入居一時金：お一人様 51万円～
ご夫婦様 128万円～
月額平均生活費：7万円～11万円程度

交通アクセス
車 都市高速小瀬ICから5分 中間市通谷1丁目36番2号
九州自動車道八幡ICから10分 http://www.yuuai.com
電車 筑豊電鉄「通谷」電停徒歩5分

在宅介護、介護保険など何でもご相談ください
☎093-246-1122



↑吹雪の中の柿 撮影・岩崎曠美さん(長津二丁目)

このページでは、市民のみなさんからの俳句、川柳、短歌や季節を感じさせる写真の投稿お待ちしています。
投稿は1作品ごとで、住所、氏名(ペンネーム希望は別途明記)、電話番号、写真の場合はコメントを記入のうえ、『T809 8501 中間市秘書課広報広聴係』へお送りください。

俳句

永山 篁 選

- つづれ来てちよっと遊んで寒雀 通谷五丁目 後藤 欣子
- 宙吊りに窓拭くビルの年用意 太賀二丁目 緒方 益子
- 電飾の地球輝くクリスマス 長津二丁目 松井 倭枝
- お歳暮といふ真心の届きけり 底井野 小林 香子
- 冬麗を遠まなざしに軍馬の碑 扇ヶ浦二丁目 宮崎 サカエ



短歌

中間短歌会 前山禮次 選

ママ・ママと母を求めて泣き寝入る涙の跡の残れる孫よ

岩瀬四丁目 吉岡 比呂己

虚しさを抱えて今日も出で行けばわれに優しく霧時雨ふる

中央三丁目 掛田 清香

娘の仕草赤面しながら見ておりぬ欠点ばかりがわれに似ていて

弥生三丁目 吉田 千歳

もう誰も訪う人もなき澄みし夜に部屋の隅より秋ぞ深まる

通谷一丁目 戸田 惠美子

黄落のやまざる道に立ち止まる終りは一人と思ひ至りて

朝霧二丁目 上山 昭子

川柳

古谷龍太郎 選

記念日は真珠湾よりジヨンレノン

中間三丁目 古野 つとむ

内にある魅力を探す旅に出る

小田ヶ浦二丁目 川畑 菖苑

一族が揃う鍋には底がない

朝霧二丁目 小崎 国雄

目覚ましをセット明日を疑わず

太賀四丁目 和田 澄雄

勿体ない向こう三軒戦前派

通谷五丁目 浜下 スミエ

無料相談

～気軽にご利用ください～

心配ごと相談

○日時... 3月3日(土) 16日(金) 22日(木)・午後3時～5時
(前日まで予約受付・受付時間は月曜日～金曜日の午前9時～午後5時・定員10人)

○場所...ハピネスなかま
3日は緒方弁護士、16日は桑原弁護士、22日は高橋弁護士の相談。

問合先 ☎(244)1230

県巡回交通事故相談

○日時... 3月14日(水)・午前10時～午後4時(受付は3時まで)

○場所...ハピネスなかま

行政相談

○日時... 3月3日(土) 16日(金)・午後3時～5時

○場所...ハピネスなかま

教育相談

○日時... 2月28日(水)・午前9時～午後4時

○場所...市役所3階・教科書展示室「いじめ」、「不登校」など

補聴器相談

○日時...毎月第1～4火曜日・午後1時～2時...市役所1階介護保険課、午後2時30分～4時...ハピネスなかま
祝日の場合はお問い合わせを。

消費者相談

○相談受付 月曜日～金曜日・午前9時～午後4時

○場所...市役所2階経済振興課・相談室

家庭相談

○相談受付 月曜日～金曜日・午前9時～午後5時

○場所...市役所3階・相談室
子どもの養育(しつけ、不登校、いじめ、養育者の問題など)やDV、女性に関するあらゆる相談を受けます。

悩み・いじめ・教育相談

○相談受付 月曜日～金曜日・午前9時～午後5時

○場所...少年相談センター(働く婦人の家2階)

イベントいろいろ なかまハーモニーホール NAKAMA HARMONY HALL



～クレパス画受講生による～ 第8回「自分自身展」

受講生たちがそれぞれのペースで描いたクレパス画を一堂に展示します。

個性豊かな数々の力作をどうぞご覧ください。

2月24日(土)～3月2日(金)

入場無料

・展示室、展示ロビー 水曜日休館

午前10時～午後6時(最終日は午後5時まで)



ダ・ヴィンチ・コード

【字幕スーパー版・2時間30分】

2月25日(日)・小ホール

上映時間 午前10時～、午後2時～

開場は各30分前です。

【ストーリー】ルーヴル美術館の館長が死の間際に不可解な暗号を残した。

暗号に名前があり警察に追われることになったラングドン教授(トム・ハンクス)は、ダ・ヴィンチの絵画に隠された暗号解読に挑む!

【全席自由】施設利用料金300円(3才以上は有料です)

チケットの取り扱い...

なかまハーモニーホール ☎093(245)8000 9時～21時(水曜休館)
中間市役所本館1F受付 ☎093(244)1111 9時～16時(土日祝休み)
チケットぴあ ☎0570(02)9999 ローソンチケット ☎0570(084)008
中間市役所、チケットぴあ、ローソンチケットでは販売していない券種がございます。
詳しくは、なかまハーモニーホールにお問い合わせください。

入場無料



ミュージック・スクエア

出演者募集中

日ごろの練習の成果を発表する絶好の機会です。

結成して6年目の合唱団です。ハーモニーの美しさを追求すべくアカペラに挑戦し続けています。お楽しみに!

とき 2月22日(木)
午後6時30分～

ところ なかまハーモニーホール・1階ロビー

出演 混声合唱団もみの木(コーラス)

曲目 「早春賦」、「アメージング・グレース」ほか



12月ご出演のみなさん

お問い合わせは... なかまハーモニーホール ☎(245)8000

福岡県広報コンクールの市部で、11月10日号が「入選3席」と1枚写真の部が「入選3席」に選ばれ、ダブル受賞となりました。3年連続の入選は、広報マンにとって自信になります。これも、広報作成にご協力いただいた方々のおかげと感謝しています。「分かりやすく、見やすく、読みやすく」をめざしがんばります。(彦)コンクール結果は広報紙として一部の専門家に評価されたものであるにすぎません。本当の審査員は読者である市民のみなさんでしょう。また、広報を作るうえで多くの方々の協力があったことを忘れてはなりません。広報担当となつて約一年、今後も結果に満足することなく精進を重ね洗練された広報紙の作成に努力します。(新)

編集室から