

マグロ

鮪一本、さばくも真剣、見るも真剣

3月21日、青果市場と魚市場が併設されている中間市西部市場(垣生)で「中間西部市場まつり」が開かれました。

このまつりは、地域みなさんに市場の役割を理解していただくとともに、地元で収穫された安全で安心の食材を食べてもらう「地産地消」を推進し、地域活性化へつなげようと企画されたもので、今年初めて開催。

会場にはたくさんの人々が訪れ、抽選会や模擬セリなどのイベントを楽しみました。その中でもとりわけ人気をみせたマグロの解体ショー。巨大なマグロを職人がさばく姿を一目見ようと集まった人たちの真剣な眼差しが印象的でした。



【第3投票所】 土手ノ内二区公民館
【対象町内会】 土手ノ内一区・土手ノ内二区
土手ノ内三区

【第2投票所】 中間市役所 食堂
【対象町内会】 中尾一区・新手・唐戸・本町
中町・鳥森

【第1投票所】 底井野小学校
【対象町内会】 垣生・五楽・砂山・下大隈
上底井野・中底井野

4月22日(日)は 中間市議会議員 一般選挙の投票日



選挙当日の投票時間...午前7時～午後8時
事前に郵送した投票所入場券をよく確認し、
投票所を間違えないようにご注意ください

任期満了に伴う「中間市議会議員一般選挙」が4月22日(日)に行われます。忘れずに投票しましょう。

投票ができる人

転入者

平成19年1月14日までに転入届出をした人で、住民基本台帳に引き続き現在登録されている人

新成人者

昭和62年4月23日までに生まれた人で、中間市の住民基本台帳に平成19年1月14日以前から引き続き現在登録されている人

市内転居者

市内間の住所の変更届出をした人の選挙人名簿の整理は平成19年4月6日で停止されます。したがって、その後届出をした人は、前住所の投票区の投票所で投票してください

投票日まで中間市外へ転出された人は投票することができません。ただし転出する前に期日前投票をされた人の投票は有効です。

【第13投票所】 鍋山公民館
【対象町内会】 鍋山・朝霧・中央町

【第14投票所】 中間南小学校
【対象町内会】 通谷二区・通谷三区・通谷四区

【第15投票所】 太賀二区公民館
【対象町内会】 太賀一区・太賀二区・太賀三区



【第6投票所】 中間西小学校
【対象町内会】 大辻町・深坂一丁目・深坂二丁目
七重・弥生町・池田町



【第5投票所】 扇ヶ浦一区公民館
【対象町内会】 徳若・扇ヶ浦一区・扇ヶ浦二区



【第4投票所】 中間東小学校
【対象町内会】 中尾二区・松ヶ岡(松ヶ岡一区
松ヶ岡二区)・小田ヶ浦



【第7投票所】 中央公民館
【対象町内会】 上蓮花寺・蓮花寺一丁目・下蓮花寺・白塔
宮ノ下・中牟田・天満宮・宮林・大根土
高見・曙町一区・曙町二区・御館町



【第8投票所】 働く婦人の家
【対象町内会】 昭和町・屋島・栄町・川端
片峯町・中鶴三区



【第9投票所】 生涯学習センター
【対象町内会】 通谷一丁目・桜台・星ヶ丘



【第10投票所】 中鶴二丁目50集会所
【対象町内会】 浄花町・中鶴一区・中鶴二丁目



【第11投票所】 岩瀬西町一区公民館
【対象町内会】 岩瀬西町一区・岩瀬西町二区



【第12投票所】 中間北小学校
【対象町内会】 岩瀬南町・岩瀬北町
岩瀬東町・自由ヶ丘

投票所入場券

投票できる人には、入場券を郵送します。投票当日は、入場券を忘れないようにしましょう。
なお、入場券は郵送で4月11日以降の配達となります。
入場券に記載している投票所以外では入場(投票)できませんので、投票に行く前に投票所はどこがよく確かめてください。

期日前投票

仕事や旅行、冠婚葬祭などで投票所に行けないと見込まれる人、またレジャーや買い物などの私用

により投票所に行けないと見込まれる人は、期日前投票をすることができます。
期間 4月16日(月)～4月21日(土)
時間 午前8時30分～午後8時
場所 市役所本館3階・第2会議室

選挙についてのお問い合わせは：
選挙管理委員会
0246(6230)

共に生き、 共に感じよう



人それぞれが多様な生き方を選択できる中で、男女が支えあって共に生き、共に感じ、楽しく過ごしていけるよう総合的に学習し、男女が対等なパートナーとして豊かに生きる道を見つけてみましょう

男女共同参画 行動計画ができました

中間市では、市民のみならずすべてが性別にかかわらず、ひとりの人間として尊重される社会の実現にむけた取り組みとして、『中間市男女共同参画行動計画』を策定しました。

この行動計画は、「中間市男女共同参画プラン」に基づき、地域の実態に合った施策を具体的に展開していくため、「市民意見提出手続（パブリックコメント）」による市民の貴重なご意見を充分に取り入れたものです。中間市が真の男女共同参画のまちとなり、『元氣な風がふくまちなかま』が実感できるように各施策を実施していきます。

「中間市男女共同参画行動計画」は、市役所2階情報公開室および人権のまちづくりセンター、中間市ホームページで閲覧することができます。

新たに 男女共同参画係が誕生

3月10日号の広報なかまでもお知らせしましたように、本年4月1日付けで男女共同参画係が新設されました。

男女共同参画に関する業務は『人権のまちづくりセンター』内で行っております。学習や交流、情報提供の場として、男女共同参画社会の実現に向けた活動の拠点となるよう充実していきます。

男女共同参画についての お問い合わせは…

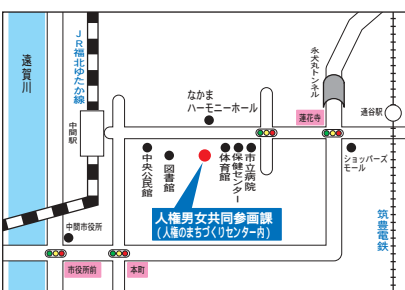

人権男女共同参画課 男女共同参画係
蓮花寺三丁目1 3F ☎(245)3511

男女共同参画 学習プログラム

昨年度までの男女共生未来講座をさらに充実させて「男女共同参画」をいろいろな角度から見つめる講座を今年度も開催します。

全講座受講はもちろん、1回だけを選んでの受講も可能です。参加無料ですので、男性も女性も気軽にご参加ください。

講座の申込・問合せ先は...

中央公民館 ☎(246)2321

人権男女共同参画課 ☎(245)3511

| No. | 日時 | テーマ | 講師 |
|-----|-----------------------|---------------------------------------|-------------------------------------|
| 1 | 5月16日(水) 午後1時30分~ | 開講式 時代が変わる、企業が変わる、人が変わる | (株)アヴァンティ 代表取締役 村山由香里 |
| 2 | 6月13日(水) 午後1時30分~ | 男女共同参画社会に実現に向けて ~国際社会と日本~ | 北九州市男女共同参画センター 調査研究員 力武由美 |
| 3 | 7月11日(水) 午後1時30分~ | これからの生き方再発見 | 福岡県男女共同参画センター 調査研究委員 野田真良 |
| 4 | 8月9日(木) 午前10時~正午 | 映画をとおして女と男を考える | 東筑紫短期大学助教授 中島俊介 |
| 5 | 9月1日(土) 午前10時~正午 | 女と男 笑いでコミュニケーション ~四角やないばい、参画ばい~ | 川崎亭 好朝 師匠 |
| 6 | 9月26日(水) 午後1時30分~ | こころとからだをやさしく癒す | 助産師 金子由香利 |
| 7 | 10月24日(水) 午後1時30分~ | 今、子どもたちへ伝えたいこと ~親として、大人として、地域として~ | 幼児教育専門家 熊丸みつ子 |
| 8 | 11月14日(水) 午前10時~正午 | おとこの子育て | 子育てネットワーク研究会 古野陽一 |
| 9 | 11月24日(土) (予定) | 「あすばるフェスタ2007」参加 | 春日市クローバープラザ(会場) |
| 10 | 12月12日(水) 午後1時30分~ | いま、介護の現場では... ~ホームヘルパーの仕事から~ | 日本ホームヘルパー協会会長 福岡県介護福祉士会会長 因利恵 |

主催 中央公民館、人権男女共同参画課、健康増進課(保健センター)

子どもたちの瞳に映るもの

道とくの間、「かがやき」の中の「おかしな」というお話の勉強をしました。一つ目のお話は、血液型のお話でした。血液型で、せいかくを決めつけてはいませんかという内容です。

たとえば、「B型は、明るいけれど、あきやすく、気まぐれだつて」、「A型は、親切だけど、よくいやみを言うんだつて」ということです。

私も、A型はきちょう面だとかいつてるけど本当なのかなーとか、おかしなーとおもったことがたくさんあります。

「それって
本当のこと」

山室 裕里さん
(底井野小学校5年)

人権作文から

二つ目のお話は、数字のことです。マンションやアパートで、4号室や9号室の部屋がないことがあるというお話でした。えんぎが悪いという理由だそうです。

そのことについて私は、べつに4号室に入つて死んだ人などいないし、9だつてふだんふつうに言っています。

どうしてそんなことが、人から人へ言いつたえられていくのか不思議です。

世の中には、おかしな、あれ、本当のことじゃないのということが、まだ

まだまだたくさんあります。

でもみんなが言つと本当に思えてしまいますが、私は、よく考えてみて、「それ、おかしなじゃない？」と言おうと思いません。

そして大切なことは、本当にそんなことがありえるのか、一人ひとりがきちんと考えて、言つたり、行動したりすることだと思えます。

人権標語

やさしさは

心に残る

宝物

中間北小6年

寺本舞香

友達の

笑顔がわたしの

宝物

中間北中1年

長沼みさ

友達は

心のきずの

絆創膏

中間東中1年

湧稲 朗

認め合う

そして広がる

笑顔の輪

中間北中2年

大山英輝

羽ばたけ！市民活動

小さな力を集めて、まちづくり

市民協働課市民協働係(246)2017

みなさん本は好きですか？最近、ハリーポッターシリーズなど、老若男女を問わず読まれていて、新刊が出版されることを世界中の人たちが心待ちにしています。

視覚障害者は、どうやって本を読むのかというと、少し目の見える人は、拡大鏡を使つたり、拡大図書(字の大きな本)などで読んでいたりします。

しかし、まったく見えない人は、印刷された本を読むことができませんので、前回お話しした「点字」に訳した本(点訳)で読みます。しかし、すべての視覚障害者が点字を読めるわけではありません。

大人になり、事故や病気で視覚を失った人たちが、初歩から点字を学習して、読めるようになるというのは、とても難しいことです。

そこで、「音訳」といって文字を音声に変えて耳で聞いて読みます。

中間市内で、この音訳を行い、テープに吹き込み、視覚障害者の元に届けているのが、「中間テープの会」です。

中間テープの会は、「いつでも、だれでも、家庭でできる」をモットーに活動しています。

主な内容は、「広報なかま」や「花音」などの音訳と視覚障害者からのリクエストによる本の音訳です。

さて、みなさんは、朗読と音訳はどこが違うの？と疑問に思われることでしょう。

まず、朗読ですが、感情を込めて起伏をつけて読みます。

一方音訳は、一切の感情をこめず、起伏をつけないで、忠実に目で見るように読みます。こうやって聞くと、たいへん難しい感じがしますが、やってみると意外に簡単で、ニューズキャスターがニュースを読むイメージですね。

また、中間テープの会では、毎週水曜日の午前10時からハピネスなかまで活動していますので、ぜひご見学ください。





やっちゃんエコライフ！2007



佐藤正純さん(福岡県地球温暖化防止活動推進員) ☎ 090(3606)6296

昨年(2006年)の2月10日号で募集しましたダンボール生ごみ処理(ダンボールコンポスト)のモニターに、応募していただいたみなさん、ご協力ありがとうございました。

ダンボール生ごみ処理は「なかまの環境を良くする会」で、引き続き普及活動を行っています。

良くする会のメンバーの中には、同じ基材で1年以上も続けている人もいます。

当初、問題視されていました、「生ごみを処理した後の基材」の取り扱いについてですが、寝かせたあと、再度生ごみ処理に利用できることが分かりました。

処理後の基材を堆肥としてだけでなく、繰り返して生ごみ処理のための基材として再利用できます。

現在、市内NPOの協力を得て、廃ダンボール箱を利用したダンボールコンポストを400円で提供しています。

基材そのものの再利用が定着すれば、200円程度でみなさんに提供できるようになります。お金をかけずに「生ごみの減量化」に取り組めるダンボールコンポストを、ぜひお試しください。

また、昨年(2006年)の10月15日試験実施した「やっちゃんエコライフ！2006」に、協力いただいたみなさん、ありがとうございました。

結果は、昨年(2006年)12月10日の「なかまの環境を良くする会」自主発表会で発表させていただきました。良くする会員、中間西小学校の5・6年生、ボランティア団体などを対象とし、314枚のチェックシートを配布、207枚回収(回収率66%)でき、この日の参加人数397人で77.5kgの二酸化炭素を減らすことができました。

「やっちゃんエコライフ！」は、1年に1日決めた日に、エコライフ(環境にやさしい生活)に取り組んだ結果をシートに丸をつけて、地球温暖化のおもな原因である二酸化炭素を減らそうとするもので、今後毎年の定期開催をめざします。

今年は、環境月間中の6月17日(日)に「やっちゃんエコライフ！2007」を実施します。6月上旬ごろ、市内全家庭にシートを配布します。1枚のシートで4人まで記入できます。

ぜひご家族での参加協力をお願いします。



～引っ越しの季節です～ 「敷金トラブル」にご注意を！

賃貸住宅を退去するとき、敷金以上の修繕費用やクリーニング費用を請求されたなど、敷金に関する相談が増える季節です。借りるとき、退去時に十分気をつけましょう。

「敷金」とは...

法律の定めはないのですが、家賃の未払いや故意、過失による汚染や破損の損害賠償などに使われるという性格があります。「敷引き」(保証金)は退去時に敷金から差し引く額を入居段階で決めておき、リフォームにかかる費用にあてるという慣習です。

国土交通省の「原状回復をめぐるトラブルとガイドライン」によると、通常使用で損耗した畳や障子の修繕は貸し主の負担になりますが、契約によってはそのような費用も借り主の負担となっているものもあります。

入居するときの注意点

退去するときのトラブルを避けるには、契約するときや、入居するときの第一歩が大事です。退去時にどんな負担が借り主に伴うのか、重要事項について説明を受け、契約書(特約事項も含む)の内容をきちんと確認してから契約しましょう。

貸し主と借り主が立ち会って、部屋の写真を撮るなど、部屋の状況を確認するのも有効です。



退去するときの注意点

納得できない補修費用を請求されたら、明細書を要求し、前述のガイドラインに沿って話し合いましょう。

話し合いがつかなければ、家主に書面で主張を伝え、期限を切って回答をもらいます。回答に納得できない場合は、少額訴訟を利用するのも一案です。

まずは窓口にご相談ください。

消費生活相談窓口 ☎ (246)5110



ほたる幼虫放流会

光を放つ蛍の 飛翔を願いながら

まちの
わだい

Topic

このコーナーでは楽しいイベントや地域の話などをお届けします。

お問い合わせは…
広報広聴係
☎(246)6271
までご連絡ください。

2月24日、切畑川(通谷一丁目)で、「中間ほたる・メダカの家」(沖羽稔代表)が「ほたる幼虫放流会」を開催しました。

この日放流したゲンジボタルの幼虫約500匹は、同会員らが昨年6月から育てたもの。

現在幼虫は、さなぎになるため水中から次々と上陸を始めており、5月末に羽化し神秘的な光を放ちながら飛んでくれることでしょう。

たくさんの蛍が定住すれば、環境スポットのひとつとして、みんなの憩いの場となることと思います。



サケさん、ちゃんと 帰ってきてね

サケの稚魚放流

「NPO遠賀川流域住民の会」の協力で「なかま三世代ふれあいの会」が毎年この時期行っている、サケの稚魚放流。

今年も3月12日、明願寺幼稚園の園児たち40人が、遠賀川河川敷で体長6cmほどに成長したサケの稚魚を放流し

ました。子どもたちは、はじめてみる稚魚をそっと川に放し、「大きくなつて帰ってきてね」と見送っていました。サケの稚魚は春になると川を下り、海水温度の低い日本海を北海道へ北上。アラスカからベーリング海を回遊して、産卵年齢(3〜4年後)になると、稚魚のときに記憶した臭いを嗅ぎ当てながら母なる川に帰ってきます。

昨年は11月28日に遠賀町で、12月6日には田川市の夏吉橋で遡上したサケが発見されています。

3月4日 栄町公民館落成式

老朽化が進んでいた栄町公民館。地域の人々の尽力と協力で建替えが実現し、新しく生まれ変わりました。交流の場や生涯学習の場として、これまで以上に活用されることでしょう。



3月16日 読み聞かせグループYUME(三角由紀子代表)が青少年アンビシャス運動団体表彰を受賞



中間市を拠点に絵本の読みきかせや環境にやさしいエコアートなど、幅広い活動を長年続けている「読み聞かせグループYUME」が、福岡県青少年アンビシャス運動推進本部から表彰されました。

3月20日 中間市新日鐵八幡退職者の会が垣生公園の蒸気機関車をお化粧直し

手や顔にペンキが付きながらも真剣な表情で塗装作業する会員のみなさん。「これからの季節、お花見などで訪れる子どもたちに、気持ちよく遊んでもらえれば」と杉野健治会長は話していました。



3月23日 JICA青年海外協力隊の後藤智さん(通谷)がブルキナファソ(西アフリカ)に出発



二年間派遣先となるブルキナファソの病院で医療機器の指導、アドバイスをを行うそうです。後藤さんは「現地の人々と一緒にがんばっていききたい。それと同時に自らも成長したい」と熱く語っていました。

別れの涙をふいて！ 笑顔でサヨナラ

市内の4中学校で卒業式

3月15日、市内の中学校4校で卒業証書授与式が行われました。今回の取材先は中間東中学校。中島賢二校長から各クラスの代表に卒業証書が手渡された後、来賓からの祝辞、在校生送辞や卒業生答辞と式典は厳かに行われ、みんなで歌う卒業の歌でクライマックスに。

式典終了後、雨の中傘をさして見送る後輩。そのエールを背中で受け校門を後にする卒業生には、新たなスタートへの希望からか、晴れやかな笑顔が浮かんでいました。



みんなの力で初期消火を

松ヶ岡県営住宅消防訓練

松ヶ岡団地内で3月4日、住民のみなさんの協力で消防訓練が開催されました。訓練は、消火器を使っての消火活動から始まりました。地域のみなさんも消火器を日ごろ取り扱う機会が少ないこともあって、戸惑いながらも真剣な表情で放水していました。続いてのパケツリレーでは、住民間の結束力が発揮され、迅速で連携した消火作業を見せました。初期消火の方法などを再認識し、大切さを学んでいました。



健康つアミリー

保健センターだより

保健ガイド

マタニティマークをとおして

妊産婦にやさしい環境づくりをめざします

妊娠初期は、赤ちゃんの成長ともにお母さんの健康を守るためにも、とても大切な時期です。

妊娠初期には外見からは妊婦と分かりづらいことから、たとえば「満員電車で席に座りたいけれど座れない」、「たばこの煙が気になり避けたい」、「エレベーターの乗降、段差のある場所での配慮がほしい」など、おなかの赤ちゃんと自身の体調を整えたり守ったりするために、妊婦さんにはさまざまな苦労があります。

こうしたことから、国民運動計画「健やか親子21」推進検討委員会(厚生労働省)において、妊娠・出産に関する安全性とやさしい環境づくりなどの確保をめざし、「マタニティマーク」が発表されました。

このマークは、応募総数1,661作品の中から選考されました。

中間市では、最優秀作品に



選ばれたマークを平成19年度の「健康づくりカレンダー」や母子健康手帳交付時に配布する「平成19年度中間市子育て情報」に記載するほか、平成19年4月から交付する「母子健康手帳」の中にもマタニティマークのことが記載されています。

また、母子健康手帳交付時に妊婦さんにこのマークを配布予定です。

このマークは、厚生労働省ホームページからダウンロードでき、個人、自治体、民間団体などで自由に利用できる

ことになっていきます。

たとえば交通機関、職場、飲食店、そのほかの公共機関などが、妊産婦さんにやさしい環境づくりに向けて、その取り組みや呼びかけ文を付けて使用することができます。

保健センター事業

「元気な風がふくまちなかま」

保健センターのほとんどの事業は、地域の各機関や団体、ボランティア、専門職などのみなさんから、健やかな子どもの成長や、子育て家庭を見守りたいとの、あたたかい気持ちを抱きいだき運営できています。

また、保健事業への関係課職員の参加、協力体制も進めています。

健診後の支援施策としての「ちゅうりつぷ教室」は、親子ひろばリンク(こども育成課)のスタッフの協力を得て運営していますし、市民図書館との関連では、ブックスタート事業とボランティアによる読み聞かせコーナーを1歳6か月児健診会場で実施しています。

平成19年2月から、4カ月、

7カ月児健診会場に中間市子育て支援センター「くるり」のスタッフが参加し、受診に來られたみなさんとの交流や子育て支援センターの紹介を行ってまいります。

平成19年度の母子保健事業

「レインボーコンサート」

なかまハーモニホールとの企画で、9月に保健センターで開催予定です。

アクロス福岡が市と共に開催するミニコンサートです。

妊産婦さん大歓迎!

もちろん一般のみなさんも大歓迎です。

詳しくは、今後の「広報なかま」などでお知らせします。

母親学級を開催

日時・内容

○4月17日(火)・午後3時～4時

「妊娠中の過ごし方とお産の経過」

○5月15日(火)・午後3時～4時

「妊娠中の栄養」

持ってくるもの
母子健康手帳、筆記用具

保健センター
☎(246)1611

麻しん風しん混合(MR)

予防接種はお済みですか

昨年度から対象年齢が変更になっていきますので、受け忘れないように、ご注意ください。

○第1期: 生後12カ月から24カ月未満の間に1回接種

○第2期: 5歳以上7歳未満で、小学校就学前の1年間で、いわゆる幼稚園・保育園

(いわゆる幼稚園・保育園)などの年長にあたる学年に1回接種

平成19年度は、平成13年4月2日から平成14年4月1日まで生まれた人が第2期に該当します。

第2期にあたる人は、平成20年3月31日までに接種を済ませましょう。

また、今まで麻しんおよび風しんいずれかのワクチンを接種したことがある人も接種の対象になります。

詳しくは健康づくりカレンダーをご覧ください。

住民票や戸籍など各種証明書の請求の際には、**本人確認が必要ですよ！ご協力を！**

中間市では、これまで第三者による本人への「なりすまし」を防ぐため、住民異動届出や戸籍届出の際に、本人確認を行ってきました。4月1日からさらに、住民票や戸籍などの不正使用を未然に防止し、みなさんの個人情報を守るために、各種証明書の請求時にも請求者の本人確認を行っていただきます。請求の際には、必ず身分証明書など本人確認書類を提示くださいますよう、ご協力をお願いします。

本人確認の対象者

窓口に来られる人(代理人や使者を含む)および郵便で請求される人

代理人や使者は、請求者本人からの委任状が必要になります。また、請求内容によっては、ほかに請求者との関係や請求理由・目的などを明らかにする書類が必要な場合があります。

郵便で請求するときは、本人確認書類のコピーを添付してください。

対象となる請求の種類

○住民票の写し、住民票記載事項証明書

○戸籍の附票の写し

○戸籍謄抄本・戸籍に記載した事項に関する証明書(除籍を含む)

○受理・不受理の証明書、届出書などの閲覧や記載事項の証明書

○登録原票記載事項証明書や

登録原票の写し

○結婚情報サービスや結婚相談業者提出用独身証明書(一般行政証明)

本人確認ができる書類

○公的機関が発行したもの(1通)
住民基本台帳カード・運転免許証・運転仮免許証・パスポート・外国人登録証・身体障害者手帳・療育手帳・海技免状・健康保険証・各種医療受給者証・介護保険証・生活保護受給者証・納税通知書・年金手帳・年金証書・恩給証書など

公的機関以外が発行したものの(複数提示)

社員証・学生証・キャッシュカード・貯金通帳・クレジットカード・診察券・各種会員証など

本人確認ができないときは、請求をお断りすることもあります。

問合せ先 市民課市民係

☎(246)6239

縦覧帳簿・固定資産課税台帳をお見せします

縦覧帳簿の縦覧

固定資産税の納税者が、本人の固定資産の価格が適正であるかどうかを確認するために、土地または家屋価格等縦覧帳簿で、他の土地または家屋の価格と比較することができます。

土地価格等縦覧帳簿は、市内に所在する土地の固定資産税の納税者に、家屋価格等縦覧帳簿は、市内に所在する家屋の固定資産税の納税者に、縦覧期間中にご覧いただくことができます。

固定資産課税台帳の閲覧

固定資産(土地・家屋・償却資産)の所有者や借地借家人などの関係者は、平成19年度の固定資産税・都市計画税の課税のもととなる、固定資産課税台帳(固定資産の所有者の住所、氏名、所在地番、評価額、課税標準額などが記載されたもの)を閲覧することができます。

| 縦覧方法 | |
|---|--|
| 土地価格等縦覧帳簿 | 土地の所在・地番・地目・地積・価格が記載されています |
| 家屋価格等縦覧帳簿 | 家屋の所在・家屋番号・種類・構造・建築年・床面積・価格が記載されています |
| 縦覧期間 | 5月31日(木)までの午前8時30分～午後5時(土・日曜日、祝日を除く) |
| 縦覧場所 | 課税課(市役所1階) |
| 縦覧できる人 | ○市内に所在する土地や家屋の固定資産税の納税者および同居の親族 ○相続人(相続が確認できる人のみ) ○納税管理人 ○納税者からの委任状をお持ちの人 |
| 持って来るもの | ○印鑑 ○納税通知書、課税明細書または運転免許証など本人であることを証明できるもの 納税者が法人の場合は、法人の委任状が必要です。 |
| 審査申出期間 | 4月2日から納税通知書の交付を受けた日後60日まで 課税台帳に登録された価格に不服がある場合は、中間市固定資産評価審査委員会に審査の申し出ができます。 |
| 土地・家屋の課税明細書を4月1日に送付しましたので、課税内容などをご確認ください。 | |

| 閲覧方法 | |
|------------|---|
| 閲覧期間 | 現在閲覧できます。午前8時30分～午後5時(土・日曜日、祝日を除く) |
| 閲覧場所 | 課税課(市役所1階) |
| 閲覧できる人 | ○納税義務者および同居の親族 ○相続人(相続が確認できる人のみ) ○納税管理人 ○納税義務者からの委任状をお持ちの人 ○借地人・借家人(賃貸借契約書等が必要) 借地人または借家人は、当該借地または借家にかかる固定資産に限りです。 |
| 閲覧および証明手数料 | 1件300円 ただし縦覧期間中(4月2日～5月31日)は、閲覧に限り無料 |
| 持って来るもの | ○印鑑 ○納税通知書、課税明細書または運転免許証など本人であることを証明できるもの ○権利を証明できるもの |

問合せ先 課税課資産税係 ☎(246)6274

無料招待体験ボウリング講座を開催

中高齢者にとって、一番の関心事は「健康」ではないでしょうか。安全で手軽にだれもが楽しめるボウリングが、生涯スポーツとして今注目されています！

中高年からの健康維持・増進には最適な運動量であり、高齢になっても続けられ、コミュニケーションの手段としても十分効果が得られます。

実施期間 毎週 火・水・木曜日コース（6週間連続）

火曜日コース... 4月24日～5月29日 水曜日コース... 4月25日～5月30日

木曜日コース... 4月26日～6月7日

時 間 【午前の部】10時～正午 【午後の部】1時30分～3時30分

会 場 折尾スターレーン

講 師 JPBAプロ協会公認 松野哲治プロ

受講資格 中間市周辺在住で40歳以上の男女

定 員 各コース先着16人

申込方法 折尾スターレーンに直接電話で申込

問 合 先 折尾スターレーン ☎(601)3900



栗のり
田た
翔しょう
ちゃん

平成18年8月24日生（通谷六丁目）

翔へ、自分の夢に向かって大きく羽ばたいてほしいという願いを込めてこの名前を付けました。その日が来ることをお父さんお母さんは楽しみにしています。元気にすくすく育ってネ。



野の
中なか
亜あゆみ
美み
ちゃん

平成15年7月30日生（扇ヶ浦四丁目）

待ちに待った幼稚園、4月から年少さんに入園します。新しい制服が届き早速試着、興奮気味のVサインです。いつもニコニコ、元気いっぱい女の子です。

わが家のすこやかちゃん

このページは、みなさんでつくるコーナーです。イラストやマンガ、エッセイ、お知らせなどをお待ちしています。
ハガキ1枚につき1作品とし、住所、氏名（ペンネーム希望は別途明記）、年齢、電話番号を記入のうえ、〒809 8501 中間市総務課広報聴係へお送りください。

北九州市や直方市、行橋市、豊前市、宮若市、遠賀郡、鞍手郡、京都郡（苅田町は除く）、築上郡の図書館も利用できます。詳しくはおたずねください。

問合先 市民図書館 ☎(245)4664



黒ばらさんの魔法の旅たち

末吉暁子・作 牧野鈴子・絵

近ごろは魔法使い稼業より、人生相談や占いに忙しい黒ばらさん。前に助けた超能力少年がヨーロッパの魔法学校に留学したまま行方不明になってしまい、探しに行くことになりました。でも魔法能力が少し錆びついているようで...

70歳以上の人募集中！ 生後6ヵ月～5歳のお子さん募集中！

「わが家のすこやかちゃん」・「老い方上手な達人たち」欄では、元気なお子さん（生後6ヵ月～5歳）70歳以上でスポーツや趣味をもち、元気はつらつと暮している人を掲載します。広報紙デビューのチャンスです。ぜひふるってご応募ください。

ご希望の人は 写真 名前 生年月日 応募者の名前・続柄 住所 電話番号 紹介文（50字～70字程度）趣味・スポーツ（70歳以上の人のみ）を書いてください。を添えてお送りください。

応募・問合先 中間市総務課広報聴係（〒809 8501）☎(246)6271

日本の外国人

外国語指導助手として市内の小学校で英語の授業を行っている、ミッシェルさんのエッセイです。



私は、外見はまったく日本人のように見えますが、日本にいるほかの外国人と同じで、時々、つまらない間違いをします。

7年前、初めて日本に来たときのことです。私は、電車の乗り方が分かりませんでした。入り口のゲートに切符を入れなければいけません。切符を入れずに入ろうとすると、自動的にゲートが閉まりました。私は、ショックで立ち止まり、すでにゲートを通過したホスト・シスターが戻ってくるのを待たなければなりません。幸いなことに、彼女はすぐに気がついて、切符をチケットホールに入れるように指差しました。でも、そのときが、今までで一番恥ずかしかった瞬間でした。みんなが、不思議そうに私を見ていたのです。

私は、それ以後、日本には何度も来ていたのに、昨年、再び恥ずかしい出来事を経験するとは思いませんでした。年末休暇中、夜行バスで北九州から名古屋へ向かいました。初めての夜行バスでした。寝る時間になったとき、私の前の女性が座席の背を倒しました。彼女にできるのなら、私にもできるはずだと思いました。そこで、私は、右側にあるハンドルを引き、背もたれを強く押し倒そうとしました。でも、まったく倒れないのです。何度やっても、どんなに強く押し倒れる気配がありません。運転手さんに手伝ってもらおうかとも考えましたが、私の限られた日本語能力では、あまりにも複雑すぎて、説明できません。それで、夜行バスが名古屋に着くまで、背もたれを立てたままで一晩を過ごしました。

中間へ戻ってくるときも、また、夜行バスに乗りました。今度は、壊れていない椅子に座れるようにと一生懸命に祈りました。名古屋で乗客がバスに乗り込むと、すぐに運転手さんが、このバスでのサービスや椅子の使い方などを説明するビデオをかけました。そのとき、名古屋へ行くときに座った椅子が壊れていなかったことがわかりました。「椅子の左側のボタンを押すと背もたれが倒れます。右側のハンドルを引くとフットレストが上がります」。わかった。わかった。あのとき、私はフットレストのハンドルを引いていたのです。もちろん、背もたれが倒れるはずがありません。結局、私は運が悪かったのではありませんでした。少しおばかさんだったただけなのです。

おじいちゃんやおばあちゃん、おとうさんやおかあさんだけが知っているあのころ、あの日

遠賀川流域の昔の写真を募集

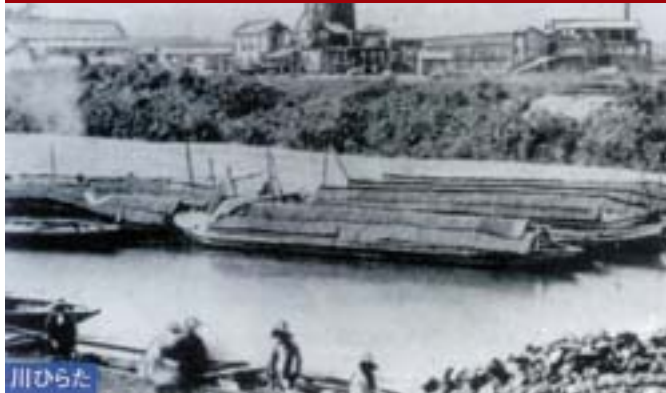

改修100周年を迎える遠賀川。その記念アルバムと一緒に作りませんか。古いアルバムの中に、昔の遠賀川が写っている写真がありましたら、ぜひご応募ください。

応募条件

- 遠賀川の本川や支川、用水路、橋など、写真のどこかに遠賀川が写っていること
- 昭和50年代までに撮影されたもの
- 国土交通省がこれからパンフレットやパネルなどに自由に使うことに同意していただけること

応募要領

- 応募は郵送またはメールで受け付けています
- 写真の撮影場所や撮影日をわかる範囲で教えてください
- いただいた写真は写真集と一緒に返送いたします
- 締切は5月31日(消印有効)です

応募・問合せ先

国土交通省遠賀川河川事務所調査課
〒822 0013 直方市溝堀一丁目1 1
☎0949(22)1830
電子メール onga@qsr.mlit.go.jp

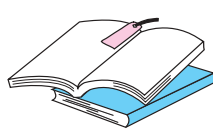

ホノのムシ

市民図書館だより

今月のオススメ図書



しらべる力をそだてる授業!

赤木かん子、塩谷京子・著

テーマを決める、百科事典で調べる、調べたことをまとめる。「しらべる」を基礎から教える。しっかり身につけさせる。「調べ学習」とおして子どもたちが基礎知識を身につけていく過程を、白熱の授業ライブとして再現した一冊。

くらの情報

一部の地区で水道メーターを取り替えます

水道メーターは、計量法の定めにより8年に一度、取り替えることが義務づけられています。これにより一部の地区で、4月から平成20年3月にかけて水道メーターの取り替え作業を行います。

取り替えについては、市の委託を受けた水道業者が無料でを行います。取り替えに際し、不審な点がありましたら、水道局発行の業務委託証明書の提示を求めてください。

中間市では、毎月3日から20日にかけて、市から委託を受けた検針員が、検針業務のため各家庭を訪問し、敷地などに入りまますので、ご理解とご協力をお願いします。

問合せ先 上下水道局営業課
☎(246)62664

中間市の公共工事の情報が見えます

中間市の公共工事の発注見通しや入札、契約に関する情報の閲覧ができます。

閲覧期間

○発注見通し情報：平成19年度末まで

○入札情報：入札終了日から1年間

○契約情報：契約締結日から1年間

閲覧場所 契約課閲覧所(市役所別館4階)

閲覧内容 発注予定工事名、時期などや発注済み工事の入札金額、落札金額、契約の相手方など、「入札契約適正化法および同法施行令」に定める内容

発注見通しおよび入札結果は、中間市ホームページ(契約課)でもご覧いただけます。

問合せ先 契約課
☎(246)62555

危険物取扱者試験と受験準備講習会を実施

危険物取扱者試験

日時 6月17日(日)・午前10時

場所 九州共立大学(八幡西区自由ヶ丘)ほか5会場

試験の種類と受験料

○甲種.....5,000円

○乙種全類.....3,400円

○丙種.....2,700円



おすすめ料理

豚肉のプルコギ風



作り方

肉の下味の《材料》を混ぜあわせ、肉を加えてもみこみ10分ほど置く。フライパンにごま油を熱し、中火で玉ねぎ、しめじを炒めてしんなりしたら一度取り出す。下味をつけたの肉を加えて肉の色が変わったらの玉ねぎ、しめじを戻し、さらにニラを加えて手早くいため合わせ、Aを加えて味を調べ、ごまをふってざっと混ぜて器に盛る。

材料 2人分

豚うす切り肉...200g 5cm幅くらいに切る
《肉の下味》ねぎのみじん切り...
大さじ1、にんにくのみじん切り...
小さじ1/2、酒・しょうゆ...
各大さじ1、砂糖...小さじ1/2、
ごま油...大さじ1/2
しめじ.....1パック ほぐす
玉ねぎ...1/2個 縦半分切って繊維
と直角に7mm幅くらいに切る
にら...1/2束 4cm長さに切る
ごま油.....大さじ1/2
A(しょうゆ...大さじ1、砂糖...
小さじ1/2、一味唐辛子...小さじ1/2)
いり白ごま.....小さじ2

映画「フラガール」観賞会

昭和40年代、エネルギー革命により閉鎖が迫る炭鉱のまちを明るくしようと起死回生のプロジェクトとしてフラダンスショーを開催することになった。

東京から教師がやってきた。

炭鉱の娘にいやいやながら教えるが、生きるためにひたむきに踊る娘たちの姿に、自分の忘れていた情熱を思い出し熱心に指導に当たる。はたしてオープンの日を迎えられるのか？

お友だちお誘いあわせのうえ、ご来場をお待ちしています。

日時 5月12日(土)・1日2回上映

○午前の部...10時30分～

○午後の部...1時30分～

場所 なかまハーモニーホール

チケット(前売り)

○市老連会員...500円

○一般.....600円

(ハーモニーホールで販売)

問合せ先 中間市老人クラブ連合会事務局

☎(245)8432



中間市第4次総合計画の実施計画を策定しました

中間市第4次総合計画の基本構想の理念および都市づくりの目標の実現を目指して、基本計画に位置付けられた施策の具体的な実施方法などを定める「中間市第4次総合計画実施計画(平成19年度～平成21年度)」を策定しました。

この実施計画は、基本構想に示された本市の将来都市像である「元気な風がふくまちなかま」を実現するため、基本計画に基づき、向こう3カ年に実施する主要な事業の年次計画や事業費(投資的経費)などを明らかにしたものです。

この実施計画は、市役所経営企画課および中間市ホームページで閲覧できます。

問合先 経営企画課

☎(246)6234

本ムヘルパー2級課程養成研修受講者を募集します

対象者 現在ホームヘルプサービスに従事している人、これから従事しようとしている人

場所 宗像ホームヘルパー研修センター

研修期間

土日コース…6月初旬～平成20年2月下旬

平日コース…9月初旬～平成20年2月下旬

募集定員

土日コース…10人

平日コース…10人

両コースとも、申込者多数のときは選考します。

受講料 20,000円

(別途健康診断書経費として10,000円程度必要)

申込締切

土日コース…5月10日(木)
平日コース…7月30日(月)

申込書配布・問合先

介護保険課高齢者福祉係
☎(246)6278

みんなでささえよう高齢社会
無料介護講座を開催

よかよか介護1日コース
(いずれか1日)

開催日

4月25日(水)、6月7日(木)、7月13日(金)

やっちゃんれ介護実践コース
(全4日間)

開催日・内容

○5月9日(水)…高齢者の理解と介護

○5月23日(水)…介護予防の視点に立って

○6月6日(水)…日常生活の

中で

○6月20日(水)…食事と排泄
いずれも

時間 午前9時50分～午後3時30分

受講料 無料

定員 各コース24人(先着順で定員になり次第締切)

申込・問合先 福岡県地域介護実習・普及センター
(通谷一丁目36-3)
☎(244)4747

**遠賀川を愛するみなさん
河川愛護モニターを募集**

活動内容 地域の河川に対する意見報告や愛護活動への参加など

応募資格 遠賀川水系の河川に接する機会が多く、河川愛護に関心のある20歳以上の

人

任期 7月1日～1年間

報酬額 4,580円程度
(月額)

募集人数 8募集区間に各1人

募集締切 5月11日(金)・必着

詳しくは、お問い合わせを。
○ホームページ

<http://www.qsr.mie.go.jp/ongal>

問合先 遠賀川河川事務所
占用課(直方市溝掘一丁目

1-1)
☎0949(22)1830

入院時の医療費支払方法が一部変わります

平成19年4月から、70歳未満の人が健康増進課が発行する「国民健康保険限度額適用認定証」を受け、医療機関に提示することにより、入院したときの支払金額が変わります。

従来の3割負担から高額療養費の自己負担限度額(右表参照)を上限とした支払金額に変わります。

この制度を利用すると、医療機関への支払いが自己負担限度額に食事料など保険適用外費用を加えた金額となり、入院時の支払負担が軽減されます。

ただし、国民健康保険税の滞納がある世帯は、この制度が利用できません。

なお、この制度は一つの医療機関ごとに適用されます。同月内に二つ以上の医療機関で限度額を超えて医療費を支払った場合や、家族の医療費を合算する場合(一つの医療機関で、21,000円以上支払った場合のみ合算できます)は、従来どおりの高額療養費の申請が必要です。

また、中間市国民健康保険以外の人については、保険証を発行する機関でお尋ねください。

| | 1ヵ月の自己負担限度額 |
|------------------------|---------------------------------------|
| 上位所得者() (月収53万円以上) | 150,000円+(医療費-500,000円)×1% 83,400円 |
| 一般 | 80,100円+(医療費-267,000円)×1% 44,400円 |
| 低所得者 (住民税非課税) | 35,400円 24,600円 |

国民健康保険は、年間所得600万円以上の世帯(注)金額は1月あたりの限度額。内の金額は、多数該当(過去12ヵ月に3回以上高額療養費の支給を受け4回目の支給に該当)の場合。

お問い合わせは...

健康増進課 ☎(246)6246

マイテック・センター北九州 受講者を募集

宅地建物取引主任者

受験対策講座

日程・定員 4月20日～8月31日の火・金曜日・午後6時30分～9時/36回・30人
受講料 53,000円

ホームページ入門

日程・定員 4月23日～6月7日の月・木曜日・午後6時30分～9時/12回・20人
受講料 17,000円

Photoshop

エレメント

日程・定員 4月18日～7月25日の水曜日・午前9時30分～午後0時30分/14回・20人
受講料 30,000円

マンション管理士・マンション管理士

管理業務主任者

日程・定員 5月21日～10月1日の月・木曜日・午後6時30分～9時/34回・30人
受講料 55,000円

シニアのための

ゆっくりにパソコン(総合編)

日程・定員 5月12日～6月23日の土曜日・午前9時30分～午後0時30分/7回・20人
受講料 20,000円

いずれも

申込受付 随時、先着順で

受付(平日午前8時30分～午後7時、土・日曜日は午後5時まで)

ほかにも各種講座を行っていますので、お気軽にお問い合わせください。

申込・問合先・会場

マイテック・センター北九州
(職業訓練法人北九州地区職業訓練協会・八幡東区大蔵二丁目13-7)
☎(651)3775

サマーキャン2007 in 諫

参加者を募集

大自然の中での原生活体験や異年齢交流をとおして、青少年の心の豊かさや、たくましさや育み、共に生きる力を身に付けるため、野外研修に参加しませんか。

期 日 8月8日(水)～

12日(日)・4泊5日

場 所 国立諫早青少年自然の家(諫早市白木峰町1

109-1)

参加資格 小学5、6年生

および中学1～3年生

募集人数 64人

内 容 ウォークラリー、

星座観測、沢登り、五家原

岳登山、キャンプファイヤ

ー、普賢岳砂防未来館見学

など

参加費用 19,000円

(宿泊費、バス代、乗馬代、

教材費、傷害保険料を含む)

募集期間 5月1日(火)～

31日(木)・必着

交通機関 貸切バスを使用

(往復)

問合先 (社)福岡県青少

年育成県民会議

☎092(432)7110

☎092(432)6755

不正大麻・けし撲滅運動

きれいなけしの花にご用心

きれいな

けしの花を

見かける季

節になりま

したが、け

しには植えて良いものと、悪

いものがあります。

植えてはいけないけしの特徴

○草丈が大きく、1m以上に

なる

○全体が白っぽい緑色をして

おり、毛がない

○茎を抱き込むように葉が生

えている

○葉が大きく長楕円形で、ま

わりの切れ込みが浅い

など

このようないしを見かけた

人は、保健福祉環境事務所ま

たは警察署まで、ご連絡くだ

さい。

問合先 遠賀保健福祉環境

事務所企画指導係

☎(201)4161



平成20年歌会始の詠進歌を募集します

1、平成20年歌会始のお題「火」

2、詠進歌の詠進要領

詠進歌は、お題を詠み込んだ自作の短歌で一人一首とし、未発表のものに限ります

書式は、半紙(習字用の半紙)を横長に用い、右半分にお題と短歌、左半分に郵便番号、住所、電話番号、氏名(本名、ふりがなつき)、生年月日および職業(なるべく具体的に)を縦書きで書いてください。無職の場合は、「無職」と書いてください(以前に職業に就いたことがある場合は、なるべく元の職業を書いてください)。主婦の場合は、単に「主婦」と書いても差し支えありません

用紙は、半紙とし、毛筆で自書してください。ただし、海外から詠進する場合は、用紙は随意とし、毛筆でなくても差し支えありません

病気または身体障害のため、毛筆にて自書することができない場合は、次によることができます

○代筆(墨書)による。代筆の理由、代筆者の住所および氏名を別紙に書いて詠進歌に添えてください

○本人がワープロやパソコンなどを使用して印字する。この場合、これらの機器を使用した理由を別紙に書いて詠進歌に添えてください

○視覚障害の人は、点字で詠進しても差し支えありません

詠進の期限 お題発表の日から9月30日(日)まで・当日消印有効

郵便の宛先 「〒100 8111 宮内庁」とし、封筒に「詠進歌」と書き添えてください。詠進歌は小さく折って封入して差し支えありません

○宮内庁ホームページ
<http://www.kunaicho.go.jp/12/d12-08.html>

問合先 直接、宮内庁式部職あてに、郵便番号、住所、氏名を書き、返信用切手をはった封筒を添えて、9月20日(木)までに郵送で問い合わせてください

地域密着型サービスの指定に係る 事前協議申請を受け付けます

対象者および申請を受け付ける事業

中間市内で介護保険法に基づく次の種類の地域密着型サービス事業所の開設を予定している事業者(法人)

夜間対応型訪問介護
認知症対応型通所介護・介護予防認知症対応型通所介護
小規模多機能型居宅介護・介護予防小規模多機能型居宅介護

認知症対応型共同生活介護
・介護予防認知症対応型共同生活介護

受付期間 5月7日(月)～11日(金)・午前8時30分～午後5時15分

指定の時期 10月1日または平成20年4月1日

申請方法 事前協議申請書を作成のうえ、図面、位置図などを添えて介護保険課で申請してください

地域密着型サービス指定の申請を希望する場合は、必ず事前協議を受けてください。

事前協議申請書の様式は、中間市ホームページ・市からのお知らせ「介護保険課からダウンロードするか、介護保

険課の窓口で配布しています。

郵送での申請は、受け付けませんのでご了承ください。

申請・相談は、あらかじめ電話で日時をご連絡ください。

受付当日は、ヒアリングを行いますので、申請者(法人の代表)および管理者になる予定の人は必ず出席してください。

事前協議の留意点

事業者は法人格を有するもので個人ではできません。小規模多機能型居宅介護及び認知症対応型共同生活介護の実施は、代表者(経営者)にも資格要件がありますので、必ず法令、基準などを確認してください。

事前協議対象事業のうち、認知症対応型共同生活介護・介護予防認知症対応型共同生活介護は、中間南中学校区に建設予定の事業者のみ受け付けます。また、1ユニットのみの指定となりますので、希望者多数の場合は、1事業所を選定させていただきます。

申請・問合せ先 介護保険課
給付係(246)6283

八幡公証人合同役場が 移転しました

八幡公証人合同役場が移転し、3月26日(月)から執務を開始しました。

○旧役場所在地

八幡東区中央二丁目4 15

○新役場所在地

八幡西区黒崎三丁目1 3

・菅原第一ビルディング三階

問合先 八幡公証人合同役場

☎(644)1525
☎(644)1526

専門調理師・調理技能士 国家試験を実施

合格者には、厚生労働大臣から証書が交付され、「専門調理師」、「調理技能士」と称することができ、調理師学校の教員資格も取得できます。

受験を希望する人は、受験案内および受験申請書などをご請求ください。

料理区分 すし料理、中国料理、給食用特殊料理

請求方法 宛先明記の140円分の切手を貼った返信用封筒(規格角2号 幅24cm×長さ33cm)を同封し、請求

してください

受験申請書の受付期限
5月2日(水)・当日消印

有効

請求・問合せ先 社団法人調理技術技能センター(〒103-0012 東京中央区

日本橋堀留町二丁目8

5・JACCビル5階)

☎03(3667)1867

☎03(3667)1868

ホームページ

http://www.chouri-ggc.or.jp/

ありがとうございました

香典返し 敬称略

○下山 郁子(岩瀬西町)

○安立 スミ子(中間三丁目)

○山本 慎悟(浄花町)

○永井 勝之(八幡西区春日台)

○堀口 和子(小田多津子)

○石河 良一(遠賀郡岡垣町)

○坂東 美智江(中央三丁目)

○小深田 孝子(中央四丁目)

○増田 映子(東中間二丁目)

○黒田 アキエ(通谷三丁目)

○小倉 眞柚美(朝霧一丁目)

○安田 みつ子(垣生)

○木本 佐代子(太賀二丁目)

○板倉 ハルエ(中央四丁目)

○塩田 水夫(浄花町)

○徳澤 博己(桜台一丁目)

○堺 愛子(中間四丁目)

香典返し寄付金、篤志寄付

金は、中間市社会福祉協議会

(通谷一丁目36 10・ハピネス

なかま2階)で受け付けます。

☎(244)1230

広報に有料広告を 掲載しませんか

「広報なかま」では、事業所の有料広告を募集しています。

掲載号 毎月10日号

契約料金

1契約は、一口につき

30,000円×3ヵ月

90,000円が、基本となります

問合先 総務課広報広聴

係(246)6271

有料広告欄

「レーベン21」はお元気なときから入れる 介護付・有料老人ホームです。

「60歳以上の方、活動的な人生を楽しみたい方、子どもの世話になりにくい方、お一人暮らしが不安と思われる方」ぜひ一度ご見学を。

入居一時金：1人 2,370万円～3,080万円
2人入居の場合 一律1,040万円加算
返還金制度あり

月々の費用：1人 約13万円、2人 約23万円

ただ今、施設見学と昼食(無料)セットの体験キャンペーン実施中
ご希望の方は4日前までに電話でお申し込みください

お問い合わせ・お申し込みは
レーベン21 ☎(093)244 1109



中間市通谷一丁目36番2号
京重電鉄「通谷」電停より 約500m



↑岩瀬の田んぼ一面に咲くれんげ草

このページでは、市民のみなさんからの俳句、川柳、短歌や季節を感じさせる写真の投稿お待ちしています。
投稿は1作品ごとで、住所、氏名(ペンネーム希望は別途明記)、電話番号、写真の場合はコメントを記入のうえ、『T809 8501 中間市総務課広報 広聴係』へお送りください。

俳句

永山 篁 選

寒詣湯茶の用意のしてありし
扇ヶ浦二丁目 宮崎 サカエ

寄合ひの和を深めたる玉子酒
底井野 小林 香子

地下足袋の履き捨ててあり冬田道
通谷二丁目 石松 梅子

初雲雀歡喜の翼小刻みに
長津二丁目 安倍 砂子

雪の夜の薬缶の滾る音なりし
中鶴二丁目 平野 静子



短歌

中間短歌会 前山禮次 選

とがらせて親に物言う口元^{くちばし}に人恋いそめし吾子と気づきぬ

弥生三丁目 吉田千歳

聴くたびに野づら^{のり}を走り空を飛ぶテナーの歌う千の風にのり

朝霧三丁目 上山昭子

撥^{はら}の手を高くもちあげ事始め太鼓を叩く父の顔しまる

通谷一丁目 戸田恵美子

青空に白線を引く飛行機雲孫と散歩の暖冬の午後

岩瀬四丁目 吉岡比呂己

再婚をあきらめ子等と共に生く友の背中に幸せあれかし

太賀三丁目 日野康子

川柳

古谷龍太郎 選

バレンタイン自分好みのチョコ^{チョコ}を選ぶ

中央三丁目 桑原康博

団子鼻これが我が家の遺産です

通谷五丁目 後藤欣子

生涯の夢物語老い支度

中鶴一丁目 田中浄

ケータイを持たない僕は自由です

土手ノ内一丁目 吉富廣

道二つどちらも元へ戻れない

朝霧三丁目 松下未代子

無料相談

～気軽にご利用ください～

心配ごと相談

○日時... 5月9日(水) 18日(金) 24日(木)・午後3時～5時
(前日まで窓口で予約受付・受付時間は月曜日～金曜日の午前9時～午後5時・定員10人)

○場所...ハピネスなかま
9日は緒方弁護士、18日は桑原弁護士、24日は高橋弁護士の相談。

問合先 ☎(244)1230

県巡回交通事故相談

○日時... 5月9日(水)・午前10時～午後4時(受付は3時まで)

○場所...ハピネスなかま

行政相談

○日時... 5月9日(水) 18日(金)・午後3時～5時

○場所...ハピネスなかま

教育相談

○日時... 4月25日(水)・午前9時～午後4時

○場所...市役所3階・教科書展示室
「いじめ」、「不登校」など

補聴器相談

○日時...毎月第1～4火曜日・午後1時～2時...市役所1階介護保険課、午後2時30分～4時...ハピネスなかま
祝日の場合はお問い合わせを。

消費者相談

○相談受付 月曜日～金曜日・午前9時～午後4時

○場所...市役所2階産業振興課・相談室

家庭児童相談

○相談受付 月曜日～金曜日・午前9時～午後5時

○場所...市役所3階・相談室
子どもの養育(しつけ、不登校、いじめ、養育者の問題)など児童に関する相談を受けます。

悩み・いじめ・教育相談

○相談受付 月曜日～金曜日・午前9時～午後5時

○場所...少年相談センター(働く婦人の家2階)

イベントいろいろ なかまハーモニーホール NAKAMA HARMONY HALL

昭和の日特別企画

昭和の思い出・おもちゃ展

昭和30年ごろを中心とした懐かしいおもちゃ、映画ポスター、中間市内の写真など古き良き昭和を感じさせる展示会です。また、映画上映やフリーマーケット、駄菓子の販売や昔遊び体験など同時開催します。5月3日はぜんざいの無料配布もあります。ご家族でぜひご来場ください。

4月29日(日)～5月3日(祝)・展示室/展示ロビー
5月2日(水)は休館
午前10時～午後6時 入場無料



【同時開催イベント】

4月29日(日)

- ・なかまミニシアター「ALWAYS三丁目の夕日」
- ・午前10時30分～ / 午後2時～(開場は各30分前)
- ・小ホール・全席自由
- ・施設使用料：300円(3歳以上有料)

5月3日(祝)

- フリーマーケット ハーモニー楽市
- ・午前10時～午後4時(雨天中止)・中庭周辺
- ・午前10時30分～ / 午後2時～なかま市民吹奏楽団S.O.B演奏
- ・午後1時～ パナナのたたき売り
- ・午前11時～ / 午後2時30分～マジックショー・皿回し体験

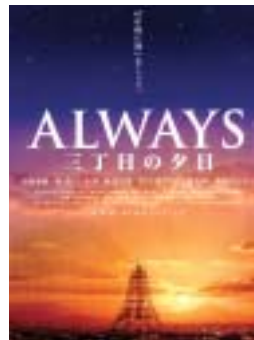

チケットの取り扱いは...

なかまハーモニーホール ☎093(245)8000 9時～21時(水曜休館)
中間市役所本館 1F 受付 ☎093(244)1111 9時～16時(土日祝休み)
チケットぴあ ☎0570(02)9999 ローソンチケット ☎0570(084)008
中間市役所、チケットぴあ、ローソンチケットでは販売していない券種がございます。詳しくは、なかまハーモニーホールにお問い合わせください。

入場無料



ミュージック・スクエア

出演者募集中

日ごろの練習の成果を発表する絶好の機会です。

「芽生え」、「はじまり」と春をテーマに、聞いてくださる方も私たちが楽しめるステージにしたいと思えます。お気軽に遊びに来てください。

とき 4月26日(木)
午後6時30分～

ところ なかまハーモニーホール・1階ロビー

出演 森直子さん・兎洞みどりさん・山田由香さん(ピアノ・歌)

曲目 「夜桜お七」、「CHILD IS BORN」ほか



前回ご出演の「もみの木」のみなさん

お問い合わせは... なかまハーモニーホール ☎(245)8000

今月号が最後の編集となりました。この6年は長くも短くも感じます。小学生のように6年間で卒業ですが、市民のみなさんに親しまれる広報紙をめざしましたが、未完成で卒業となりました。新規の職場で再スタートします。(新)さん共々広報なかも今後よろしくお願います。またどこかで(彦)さん広報担当となり締め切りに追われ続けてふと気づくと、もう三度目の春。これまで凸凹二人三脚で共に広報を作ってきた(彦)さんが異動することになりました。(彦)さんはこれを期に健康のことを考え禁煙を試みるということです。また新体制となつて、作り手が替わっても変わらぬ質をみなさんにお届けできるよう、これまで以上に気を引き締めがんばります。(新)

編集室から