

広  
報

# なかま

5

2007 No.794

毎月10日と25日発行

平成19年5月10日発行

元気な風がふくまち

NAKAMA CITY



## わくわくドキドキ

4月10日、市内の六つの小学校で入学式が行われました。東小学校では103人の新1年生が誕生。式では少し緊張していた様子でしたが、教室に入り新しいお友だちと一緒に元気よく「大きな栗の木の下で」を歌うと、だんだんと表情が和らいできました。夢と希望にあふれ、様々な表情を見せてくれた子どもたち。思わずこちらも笑顔がこぼれました。

# 予算

総予算額382億8,840万円  
一般会計予算額160億8,740万円  
行財政改革を推進し、簡素で効率的な財政運営をします



平成19年度の間接市の当初予算が決まりました。  
一般会計、特別会計および企業会計の総額は、382億8,840万円、このうち一般会計の歳入歳出総額は、160億8,740万円となっています。

平成19年度は、国の進める三位一体改革の柱である所得税から市民税への税源移譲が行われる初年度となります。この税源の移譲は、「地方のことは、地方の責任で行う」という地方分権の基盤となるもので、地方の将来について、それぞれの地方の力量が問われる時代を迎えたと考えるものです。

また、地方交付税については、本年度も引き続き大幅な削減となりましたが、平成18年3月に定めた行財政集中改革プランをさらに前倒しして実施するとともに、職員の人件費などを節減し、必要な財源を確保することで、一般会計総額で5億

6,160万円の減、率にして3.4%減の緊縮予算としました。

このような厳しい財政状況の中、住民福祉の増進や、安心安全のまちづくり、少子化対策、教育環境の整備、地域振興の推進など、課題は山積しておりますが、さらなる行財政改革に積極的に取り組み、市民の皆様の負託に応えるべく予算編成をしました。

具体的には、少子化対策の取り組みとして、乳幼児医療の公費負担の継続、児童手当の拡充、病児保育事業や子育て支援センターの運営強化などとともに、安心安全のまちづくりの取り組みとして、ふくおかコミュニティ無線の追加設置、新たに小学校の防犯カメラの設置、消防団ポンプ車の更新など市民の安全対策に積極的に取り組むこととしました。

教育施設整備事業としては、トイレの改修や体

育館の改修など生徒たちの教育環境を整備すること、地域振興対策としては、交通の利便性の確保を目的とした塘ノ内砂山線街路事業など道路の整備や生活環境の向上を目的とした下水道の整備などの都市基盤整備を推進することとしました。

さらに、本年度から市民協働課を新たに設置し、市民との協働、交流を進めることなど、市民と行政が一体となってまちづくりを行うことに重点をおいたものとしました。

このように本年度の予算は、市民生活に直結した課題に重点的に対応する予算とし、「元気な風がふくまちなかま」のまちづくりをめざして、より一層の努力をしていきます。

中間市長

松下俊男

# 平成19年度に実施する主な事業紹介

## 未来へとつなぐ 都市づくり

### 市内各市区道整備事業

予算額 7,000万円

市内生活道路の側溝改良、交差点改良などを行い、歩行者が安全に通行できる道路へと改善します。

担当課 土木課

☎(246)6259

### 塘ノ内砂山線街路事業

予算額 2億5,400万円

北九州都市圏への幹線道路である塘ノ内砂山線の整備を年次的に行い、交通の円滑化を図ります。

### 犬王古月線街路事業負担金

予算額 6,860万円

都市計画道路である犬王古月線の整備を行い、垣生駅周辺の渋滞緩和、通勤通学者などの歩行スペースの確保を図ります。

この事業は福岡県の道路事業

として行われ、中間市は負担金を拠出します。

担当課 都市整備課

☎(246)6261

## 元気の輪が広がる 都市づくり

### 児童手当制度の拡充

予算額 3億3,423万円

子育てにおける経済負担軽減のため、児童手当制度が改正されました。

0歳以上3歳未満の児童に対する児童手当の月額を一律1万円とし、平成19年4月分(6月支給分)から実施します。

担当課 子育て育成課

☎(246)6248

### 保健センター改修事業

予算額 2,000万円

老朽化の進んでいる保健センターの外壁、屋根の大規模な改修工事を行い、市民のみならずがより快適に利用できる施設に改善します。

### 各種健康診査の実施

予算額 5,300万円

生活習慣病の予防と早期発見を目的として、保健センターで集団健診を、各医療機関で個別健診を行っています。

集団健診は、健診機会のない人に向けて日曜日の健診実施回数を増やし、託児コーナーも併設しています。

基本健康診査は、平成18年度からメタボリック症候群に着目した検査項目を追加しています。健診結果をもとに保健指導などの取り組みも継続的に行っていきます。

担当課 保健センター

☎(246)1611

### 子育て支援事業

予算額 1,290万円

子育て支援センターでは、育児を行う中で、直面する様々な問題に対する悩み事相談などの子育て支援事業を行っています。

担当課 子育て支援センター

☎(245)5557

## 一般会計の性質別予算

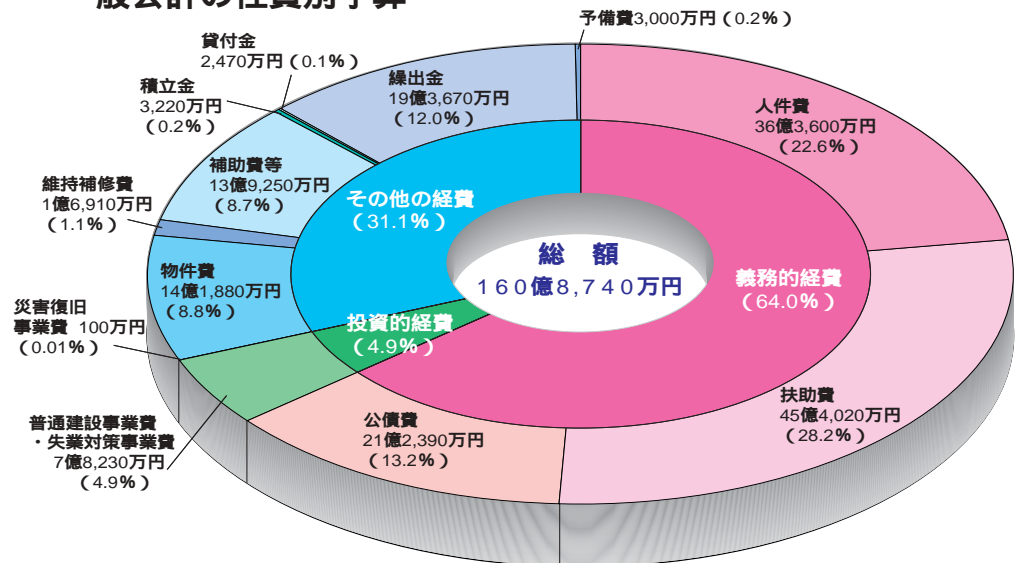

みんなで築く  
環境都市づくり

ふくおかコミュニティ  
無線整備事業

予算額 2,840万円  
平成18年度からの2カ年事業であるふくおかコミュニティ無線の整備事業を行います。

市内の公共施設に屋外スピーカーを設置し、災害などの緊急時に情報を正確かつ迅速に市内全域に伝達します。

平成19年度には16カ所の設置を予定しています。

担当課 総務課  
☎(246)6232

消防団用ポンプ自動車の購入

予算額 2,500万円

現在使用している消防団用ポンプ自動車2台を、より近代的な機能を装備した車両へと買い替えを行い、今まで以上に安全で迅速な火災防衛活動をめざします。

担当課 消防署  
☎(245)0901

小学校防犯ビデオ設置事業

予算額 240万円

市内の小学校6校の正門と裏門に防犯用ビデオの設置を行い、外部からの不審者の侵入を防止し、児童の安全管理を図ります。

担当課 教育総務課  
☎(246)6221

ごみの減量、資源化事業

予算額 6億1,840万円

平成19年4月からごみの減量、資源化に向けた取り組みの一環として、プラスチック製容器包装の分別収集が始まりました。

中間市は遠賀・中間地域広域行政事務組合への負担金を拠出します。

環境シンポジウム事業

予算額 30万円

地球温暖化や森林破壊などの世界規模の問題から、ごみ問題などの地域的な問題まで環境問題は多様化し、私たちは様々な環境問題に直面しています。

シンポジウムを開催することにより市民のみなさんに環境問題の現状を確認していただき、市民と行政が連携し協力の輪を広げていきます。

担当課 環境保全課  
☎(246)6265

活力とにぎわいのある  
都市づくり

中小企業融資制度

予算額 2,200万円

市内における中小企業の金融の円滑化を図り、その振興発展

に資することを目的とし、企業が各金融機関から融資を受けるため市が金融機関に預託を行います。

担当課 産業振興課  
☎(246)6235

街路樹イルミネーション事業

予算額 30万円

御館・通谷線の街路樹をイルミネーションで装飾し、「元気で明るいまちづくり」を行っていきます。

また中間駅前、垣生駅前にあるイルミネーションの改修を行います。

担当課 産業振興課  
☎(246)6235

人を育むスポーツと  
文化の都市づくり

図書館空調設備改修事業

予算額 900万円

図書館の空調設備の全面的な改修を行い、市民のみなさんが快適に利用できる施設へと改善し、生涯学習の推進に努めます。

青少年教育の支援

予算額 90万円

「ふれあい子どもまつり」や「ふるさと遠賀川親子ゆあげ大会」など、子ども会活動の推進を図り、各種事業の支援を行います。

特別会計と企業会計の予算は

市の会計には、一般会計のほかに、介護保険事業や公共下水道事業などの特別会計と、水道事業と病院事業の企業会計があります。

<b>特別会計</b> 176億2,440万円		<b>公共下水道事業特別会計</b> 22億2,323万円	
特別会計国民健康保険事業	61億7,576万円	公共用地先行取得特別会計	104万円
介護保険事業特別会計	29億7,265万円	<b>企業会計</b> 45億2,115万円	
老人保健特別会計	61億3,135万円		
住宅新築資金等特別会計	2,729万円		
地域下水道事業特別会計	9,308万円		
		病院事業会計	24億1,550万円
		水道事業会計	21億565万円



**歳入 INCOME** 160億8,740万円

<b>自主財源</b>	市税	44億 990万円	
	分担金、負担金	1億5,000万円	
	使用料、手数料	1億3,770万円	
	財産収入	1億3,050万円	
	諸収入、繰越金など	12億4,320万円	
<b>依存財源</b>	国からの収入	国庫支出金	26億5,850万円
		地方交付税	48億7,470万円
		地方譲与税など	2億1,160万円
	県からの収入	県支出金	7億7,850万円
		地方消費税交付金	3億8,000万円
		自動車取得税交付金など	1億4,900万円
	市債	9億6,380万円	
<b>合計</b>		<b>160億8,740万円</b>	

**歳出 EXPENDITURE** 160億8,740万円

消防防災対策に	5億2,150万円
子どもの育成に	18億4,900万円
行政の運営に	20億8,550万円
農業の発展に	8,770万円
道路・住宅環境などの整備に	12億9,380万円
高齢化対策に	4億7,690万円
地域経済の発展に	1億6,490万円
地域活動・文化・スポーツに	5億8,900万円
学校や教育に	5億5,490万円
清潔なまちづくりに	14億 350万円
福祉に	49億3,680万円
市債の償還に	21億2,390万円
<b>合計</b>	<b>160億8,740万円</b>

**中央公民館主催講座**

予算額 200万円

市民の文化・教養講座、子育てについて学ぶ家庭教育講座、男女共同参画講座、地域づくり講座やボランティア養成講座を開設しています。  
主な講座として、高齢者を対象とした「きらめき大学」、成人

また週末には、サタデー子ども広場、夏休みには陶芸、手織り、郷土の歴史などの教室を開催します。  
担当課 市民図書館  
☎(245)4664

**中学校トイレ、体育館  
改修事業**

予算額 4,600万円

老朽化の進んだ学校施設の改修を行い、生徒が快適に過ごせる教育施設を提供します。  
今年度は、中間北中学校のトイレ、中間中学校の体育館の改修工事を行います。  
担当課 教育総務課  
☎(246)6221

を対象とした「市民悠々大学」、「家庭教育学級」などがあります。  
担当課 中央公民館  
☎(246)2321

**市民協働課の新設**

予算額 1億5,010万円

地域総合福祉会館「ハピネスなかま」内に、市民協働課を新設し、市民協働活動の推進、ボランティア育成、地域における防犯対策に一体的に取り組みます。  
担当課 市民協働課  
☎(246)2017

**人が集う魅力ある  
都市づくり**

予算についての  
お問い合わせは…  
財政課財政係  
☎(246)6236



# 子どもたちの瞳に映るもの

ぼくが六年生のときに読んで好きになったこの本は、十五人の少年が無人島に流れつき、勇気と知恵で困難に立ち向かう有名な冒険小説です。

海がめを捕まえて食べたり、島を探検して地名をつけたりと、彼らの生活は大変だけれど楽しそうで、ぼくは前に読んでたとき、少年たちの一人になりたくてたまりませんでした。あのワクワク感をまた味わいたくて、今回は完訳編で読み直してみました。

久しぶりに読み返すと、以前の興奮が戻ってきました。でも前と違ったのは、ドニファンという少年が妙に気になったことです。

ドニファンは十三歳で、射撃がうまくて頭がいいけれど、プライドが高く、同い年のプリアンと何かにつけて対立します。ぼくは以前に読んでたとき、ドニファンはただのいやなやつだと思っていましたが、今回、彼も実は魅力的な少年かもしれないと思ってきました。仲間を襲ったクマを冷静に銃で追い払ったり、仲間がよく眠っているのを見て、起こさずに番をしてあげ

たりもします。いつもがんばっているプリアンをなかなか認めない頑固さはやっぱりにくたらしいけど、「いいところあるなあ」とはじめて思いました。ぼくがドニファンとプリアンの関係が気になるのは、バスケットでの友だち関係と重なることがあったからだと思います。ぼくは一年生で

## 「二年間の休暇」を 読んで

殿畑 拓磨さん  
(東中学校2年)

平成18年度中間市読書感想文  
コンクール入賞作品

一人だけ試合に出してもらったことがあり、そのせいか、同じ一年生の仲間との間にライバル意識のようなものが生まれ、気まずかったことがあ

るからです。でも、同じチームで戦っているときは、ライバル意識も消え、いつの間にか「仲間！」という感じになります。ぼくのパスがとおって友だちがシ

ュートを決めたときは本当に嬉しくて一緒に喜び合ったりしています。そんなときの気持ちは、目的のために命をかけて助け合う二人の気持ちと、少し似ている気がするのです。小説の中でもドニファンが危険になったとき、プリアンが命がけで助けた場面もありました。「どんな危険におちいっても、秩序と熱意と勇気をもってこれにあたれば、必ず乗りきることができ」と作者は言っています。

でも、もしかしたら「危険」な状態だからこそ、みんなが助け合う「秩序と熱意と勇気」が生まれるのかもしれない。バスケットでも、たまに命がけの冒険に近い気分を味わうことがあります。

ぼくたち人間の身体には、もともと「秩序と熱意と勇気」のモトが備わっているのではないのでしょうか。プリアンとドニファンは、きっと一生、良い友人同士でいたに違いありません。

ぼくもバスケットをおして、こだわりをもたずに真っすぐに付き合える「仲間」を増やしていきたいと思います。

## 羽ばたけ！市民活動

小さな力を集めて、まちづくり

市民協働課市民協働係 ☎(246)2017

私の妹が先日、2、150gの小さな女の子を産みました。

大きな産声をあげていた姪を見て、だれからも愛される子どもになってほしいと心から思いました。

妹が子どもを産んだ際に、さい帯血を採りました。

さい帯血とは、赤ちゃんのへその緒とお母さんの胎盤にある血液のことで、赤ちゃんや、お母さんに痛みはまったくなく安全に採取できます。私の妹は、いつ採取されたのかまったくわからなかったそうです。

さい帯血は、出産の時に採取することができませんが、骨髄と同じように血液を造りだす「造血幹細胞」が多量に含まれていて、白血病などの重い血液の病気の人や、遺伝病などの人に移植して治すことができます。

だれかのためになるのであればと、妹は自分のさい帯血を公的さい帯血バンクに提供しました。

公的さい帯血バンクとは、さい帯血を冷凍保存し、移植

希望者に提供する機関です。現在日本では、年間1、000〜1、500人程度、骨髄移植を必要とする人がいます。

しかし、骨髄バンクからの移植は年間700件ほどしかなく、希望しても移植を受けられない人が大勢います。

また、骨髄提供者が少ないことや検査などに時間がかかり、移植が間に合わない人もたくさんいます。

さい帯血移植は骨髄移植に比べ、さい帯血バンクに検査を実施して冷凍保存しているため、待ち時間が少なく移植することができます。

最近では、秋篠宮妃紀子さまが、悠仁さま出産の際、さい帯血を公的さい帯血バンクに提供されたので、そのニュース見た人も多いことでしょう。

赤ちゃんは、その手に幸せを握り締めて生まれてくるといいです。

その幸せを少しでも分けたいです。

小さいけれど大きなボランティアです。

小さいけれど大きなボランティアです。

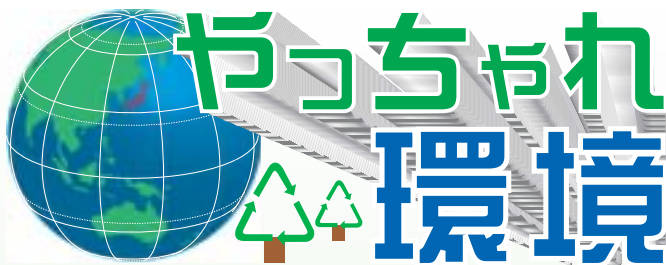

## やっちゃんエコライフ！2007



佐藤正純さん(福岡県地球温暖化防止活動推進員) ☎090(3606)6296

「なかまの環境を良くする会」では、4月からスタートした「プラスチック製容器包装の分別」によるごみの減量化定着をめざすと同時に、ペットボトルキャップの回収を展開しています。

これは、大手の量販店が行っている「ペットボトルキャップで世界の子どもたちにワクチンを届けよう」という募金キャンペーンに賛同し、協力するものです。

ペットボトルキャップ約2,000個で1人分のワクチンを贈ることができます。

現在、市内の全小・中学校、さくら保育園に回収箱を設置していますので、通学中のお子さんたちへの手渡しや、各地区の学校や保育園に直接お持ちいただくことも大歓迎です。

また、4月10日号で参加を呼びかけた「やっちゃんエコライフ！2007」を、6月17日(日)に実施します。

1年に1日決めた日に、エコライフ(環境にやさしい生活)に取り組んだ結果をチェックして、地球温暖化の主な原因である二酸化炭素の排出を減らそうとする活動にぜひご協力を。



一般用、小学校低学年用、小学校高学年用、中学生・高校生用のチェックシートを配布予定で、設問内容は年齢層に配慮し、それぞれ変えています。

一般用については、6月10日号にチェックシートとシートの回収方法を示したものを折り込み、全家庭に配布させていただく予定です。学校関係のシートは、各学校と直接やり取りさせていただきます。

もちろん、学校の宿題ではありませんが、子どもたちの環境にやさしい意見は、すばらしいものがあります。

昨年、エコライフ試験を実施した際のコメントをホームページ(下記アドレス)で紹介していますので、ぜひご覧ください。ご連絡いただければ、コメント集をこちらからも郵送します。

<http://onga.sakura.ne.jp/eco-life/2006comment.html>



## 「点検商法」にご注意を

「無料で点検します」と自宅に来て、 unnecessaryな物を購入させられる「点検商法」のトラブルが後を絶ちません。特に一人暮らしの高齢者の被害が目立ちます。このため法律が改正されて、点検ではなく販売が目的であることを明確にすることが義務づけられましたが、依然として悪質な勧誘が多発しています。

### 点検商法の事例

「水質検査をします」と家に来た。市職員だと思ってコップに水を入れて渡したところ、薬を入れ、黄色に変わった。浄水器の購入を勧められ取り付けさせられた



「布団の点検とクリーニングを無料でします」という業者が来た。無料なら頼んだら、「ダニがわいている」と言われ、高額な布団を買わされた  
突然、見知らぬ業者が家に来て、「お宅のボイラーを点検したがこのままでは危ない。火災になる恐れがある」と言われた。不審に思い消費生活相談窓口にご相談した

「近所を無料で点検している」と床下の点検を勧められた。点検後「すぐ工事しないと家が壊れる」と言われ、 unnecessaryな床下換気扇の設置、調湿材の散布などの工事をされた

### 消費者へのアドバイス

悪質業者は、最初は親切なふりをして、優しく声をかけてきます。うまい話には注意しましょう  
不意に訪問されても、不用意に玄関やドアを開けないことです

本当に必要なのか、契約する前に相談にのってくれる家族や近所の友人を決めておきましょう  
クーリング・オフ制度で解約できます

(訪問販売で契約した場合、契約書を受け取った日から8日以内なら無条件で解約できます)

訪問してきた業者に、帰るように求めても帰らなかったり、うその説明を受けたりした場合や消費者契約法に抵触している場合には、この法律で消費者は契約を取り消すことができます。

消費生活相談窓口 ☎(246)5110



共に生きる  
福祉のまちをめざして

中間市第2次障害者基本計画の答申

中間市では障害者自立支援法に基づき、「中間市第2次障害者基本計画」および「中間市障害福祉計画」の策定を、昨年9月に諮問を受けた中間市障害福祉計画策定委員会が、これまでより充実した計画となるよう検討を重ねてきました。4月5日、その結果を鬼崎信好委員長が松下俊男市長へ手渡しました。

今後この答申を基に、「共に生きる福祉のまち なかま」を基本理念とし、障害者が主体性・自立性を確保し社会へ積極的に参加でき、その能力が十分に発揮できるような地域社会の実現に取り組んでいくこととなります。



Topic

このコーナーでは楽しいイベントや地域の話などをお届けします。

お問い合わせは…  
広報広聴係  
☎ (246) 6271  
までご連絡ください。

## 満開の桜の中で楽しむ人々

### 筑前中間さくら祭り

4月1日、垣生公園内で「筑前中間さくら祭り」が開催されました。この祭は、毎年桜が満開となるこの時期に開かれるもの。

曇り空の中、「流しおどり」を皮切りに、時折降りだす雨に中断しながらも「里踊り」や「まとい太鼓」といった様々な催しが披露されました。

会場にはたくさんの方が訪れ、満開の桜を愛でたり、演じられる催しを楽しんだりしていました。





# 縦覧帳簿・固定資産課税台帳をお見せします

## 縦覧帳簿の縦覧

固定資産税の納税者が、本人の固定資産の価格が適正であるかどうかを確認するために、土地または家屋価格等縦覧帳簿で、他の土地または家屋の価格と比較することができます。

縦覧方法	
土地価格等縦覧帳簿	土地の所在・地番・地目・地積・価格が記載されています
家屋価格等縦覧帳簿	家屋の所在・家屋番号・種類・構造・建築年・床面積・価格が記載されています
縦覧期間	5月31日(木)までの午前8時30分～午後5時15分(土・日曜日、祝日を除く)
縦覧場所	課税課(市役所1階)
縦覧できる人	○市内に所在する土地や家屋の固定資産税の納税者および同居の親族 ○相続人(相続が確認できる人のみ) ○納税管理人 ○納税者からの委任状をお持ちの人
持って来るもの	○印鑑 ○納税通知書、課税明細書または運転免許証など本人であることを証明できるもの 納税者が法人の場合は、法人の委任状が必要です。
審査申出期間	4月2日から納税通知書の交付を受けた日後60日まで 課税台帳に登録された価格に不服がある場合は、中間市固定資産評価審査委員会に審査の申し出ができます。
土地・家屋の課税明細書を4月1日に送付しましたので、課税内容などをご確認ください。	

土地価格等縦覧帳簿は、市内に所在する土地の固定資産税の納税者に、家屋価格等縦覧帳簿は、市内に所在する家屋の固定資産税の納税者に、縦覧期間中にご覧いただくことができます。

## 固定資産課税台帳の閲覧

固定資産(土地・家屋・償却資産)の所有者や借地借家人などの関係者は、平成19年度の固定資産税・都市計画税の課税のもととなる、固定資産課税台帳(固定資産の所有者の住所、氏名、所在地番、評価額、課税標準額などが記載されたもの)を閲覧することができます。

閲覧方法	
閲覧期間	現在閲覧できます。午前8時30分～午後5時15分(土・日曜日、祝日を除く)
閲覧場所	課税課(市役所1階)
閲覧できる人	○納税義務者および同居の親族 ○相続人(相続が確認できる人のみ) ○納税管理人 ○納税義務者からの委任状をお持ちの人 ○借地人・借家人(賃貸借契約書等が必要) 借地人または借家人は、当該借地または借家にかかる固定資産に限りです。
閲覧および証明手数料	1件300円 ただし縦覧期間中(4月2日～5月31日)は、閲覧に限り無料
持って来るもの	○印鑑 ○納税通知書、課税明細書または運転免許証など本人であることを証明できるもの ○権利を証明できるもの

問合先 課税課資産税係 ☎(246)6274

6月1日から7日までの1週間、全国一斉に水道週間が実施されます。日本に近代水道が誕生して以来、今日まで1世紀を超え、この間の水道の普及は目覚ましく、現在では全国で95パーセントと高普及時代を迎えています。本市水道の普及率も中間市で100パーセント、遠賀町で99・5パーセントとなっています。水はさまざまな分野(農作物、水路、魚の生息、水力発電、観光、防火など)で、私たちの生活を支えています。水道は、市民の健康で文化的な日常生活を支える最も重要な施設であるだけでなく、生活環境の改善や防火、産業の発展などの効用を兼ね備えており、人間の生存にとって欠くことのできない施設です。水道週間は、こうした水道

## 水道がうるおす日々の健やかさ

水道週間6月1日▶7日

についてみなさんのよりよい理解と、関心を高めていただくために実施します。

### 浄水場の見学ができます

中間市の水道は、水道事業の使命である安全で良質な水道水を、安定的に供給するために、浄水場で原水を「回転円板法」により生物酸化処理する高度浄水処理を導入しています。唐戸浄水場と西部浄水場の施設見学もできますので、社会教育の一環として、ぜひおいでください。

### 花の種とパッキンを無料配布

水道週間期間中は、花の種とパッキンを無料で配布します。みなさん、おいでください。

水道についての

お問い合わせは...

中間市上下水道局

☎(246)62664



# 健康つアミリー

## 保健センターだより

### 親子で楽しく歯みがきしましょう

保健センターで行っている1歳6カ月児健診・3歳児健診で、保護者から「子どもが泣いて歯みがきをさせてくれない」という相談が多く寄せられています。今回は歯みがきについてお話ししましょう。

**歯を磨くとき、保護者が怖い顔をしていませんか？**

いつもやさしい顔をしている保護者が、歯みがきのはきは、歯を磨かなければならぬと思うあまり、気がつくといつのまにか怖い顔になって磨いていることがあります。これでは子どもも怖がってしまいます。

歌などを歌いながら磨いてあげると表情が和らぎます。上手に歯みがきができれば、しっかりと子どもをほめてあげましょう。

**いつのまにか苦しい(痛い)歯みがきになっていませんか？**

歯を磨かれていると口の中に水がたまり、息ができない



子どもにとって歯みがき痛い体験にならないように注意しましょう。

子どもに「自分のお口の中は汚れている」と理解させましょう。透明なコップを用意して、次のようにします。

歯みがき剤をつけない歯ブラシで歯を磨く  
歯ブラシをコップの中につけて洗う

水を繰り返す  
水を濁れば捨て、新しい水をコップに入れる  
これを繰り返して、コップの中の水が濁らなくなったら終了

ので苦しくなります。ときどき歯ブラシを口から抜き、息づきをさせてあげましょう。

また、力を入れればよく磨けるというものでもありません。

わんぱく広場と育児相談で歯科指導を行います

対象 1歳以上の幼児とその保護者

日時 6月15日(金)・受付は午前9時30分～10時(終了は11時30分予定)

場所 保健センター1階・多目的ホール

内容 歯科衛生士による講話と相談

持ってくるもの ふだん使っている歯ブラシ

問合先 保健センター

2歳児歯科健診のお知らせ

対象 平成17年4月～6月生まれの幼児

日時 6月7日(木)・受付は午後1時～1時15分

場所 保健センター1階・多目的ホール

内容 歯科健診・歯科指導(希望者のみフッ素塗布)・栄養指導・育児相談

持ってくるもの 母子健康手帳・健診票(健診票は対象者に事前に郵送します)

歯みがきを済ませてお越しください。

問合先 保健センター

## 保健ガイド

保健センター  
☎(246)1611

### 健康相談

対象 なたでもどうぞ(40歳以上は健康手帳が必要です)

内容 血圧測定・尿検査・体内脂肪率測定

日時 5月28日(月)・午後1時30分～3時30分

場所 保健センター

### 育児相談・育児広場 離乳食教室

友だちがほしい、遊びをとおして親子のきずなを深めたい、少食・偏食で悩んでいる、ことばが遅い、育児のストレスを解消したい、そんなお母さんと子どもたちを待っています。

### 家庭訪問

保健師や助産師が妊娠中の健康管理や出産に向けての相談および乳幼児の発育や発達状態、育児全般の相談を受けられるため、妊婦や第1子、乳幼児の訪問をしています。

平成18年度

## 住民基本台帳の閲覧状況を公表します

住民基本台帳の一部の写しの閲覧について、住民基本台帳法第11条第3項及び法第11条の2第12項並びに省令第3条の規定に基づき、平成18年度の実施状況を次のとおり公表します。

なお、公表の範囲は、住民基本台帳法の一部を改正する法律の施行期日である平成18年11月1日から平成19年3月31日までです。

### 法第11条の2関係

閲覧年月日 平成18年11月22日

請求者または申出者の名称および管理者名

(社)新情報センター 事務局長 平谷伸次

請求事由または利用目的の概要

平成18年度国民生活選好度調査(内閣府からの委託調査)

閲覧に係る住民の範囲など

通谷六丁目3番、19番~に在住する15歳~80歳の男女20人

閲覧年月日 平成19年1月24日

請求者または申出者の名称および管理者名

(社)新情報センター 事務局長 平谷伸次

請求事由または利用目的の概要

障害者に関する世論調査(内閣府からの委託調査)

閲覧に係る住民の範囲など

鍋山町21番~23番、24番~に在住する男女15人

問合先 市民課市民係 ☎(246)6239

はるか昔におもいをはせて

## 郷土史講座「遠賀川流域史」

私たちが住んでいる遠賀川流域は、昔どんな社会だったのでしょうか。

そして、人々はどんな生活をしていたのでしょうか。中世の遠賀川流域の様子について学習しませんか。ふるってご応募ください。

日時 6月8日~10月5日の月1回金曜日・午後1時30分~3時30分(全5回)

場所 中央公民館

講師 中村修身さん(前北九州埋蔵文化財調査室長、現戸畑生涯学習センター館長)

第1回(6月8日) 和気清麻呂と小倉の温泉

第2回(7月6日) 遠賀川流域の焼き物の歴史

第3回(8月10日) 遠賀川流域の生活と住まいの移り変わり

第4回(9月7日) 戦国山城(麻生氏の城ほか)

第5回(10月5日) 芦屋の釜

受講料 無料

募集人数 50人程度

申込方法 ハガキ、FAX、中央公民館窓口にて受け付けます

申込先 〒809 0014 中間市蓮花寺三丁目1-1・☎(246)0277

住所、氏名(フリガナ)、年齢、電話番号を明記してお申し込みください。

問合先 中央公民館 ☎(246)2321

## なかまの環境を良くする会主催

# 遠賀川中島春の自然観察ウォーク参加者募集!

遠賀川に浮かぶ中島(なかのしま)を歩き、生き物の観察や種類の見分けかた、自然の中での遊びを体験し、初夏の自然観察を楽しんでみませんか!参加費無料。



日時

○第1回...6月2日(土)○第2回...6月3日(日)

○第3回...6月9日(土)○第4回...6月10日(日)

いずれも午前10時~正午(午前9時30分から受付)ご希望の日を申し込みください。

小雨決行します。悪天候時は室内プログラムに切り替える場合があります。

実施場所 中島(中間市役所対岸の遠賀川河川敷)

定員 各回30人

参加資格 小学生以上の健康な人

18歳以下は保護者の同伴が必要です。

申込方法 郵送・FAXで、参加希望日、参加者全員の氏名・年齢、代表者の住所・電話番号を明記し申込

参加申込先 国土交通省遠賀川河川事務所河川環境課(〒822-0013直方市溝堀一丁目1-1)

☎0949(22)1830・☎0949(22)1834

応募締切 5月30日(水)・必着(先着順)

参加者には後日会場の地図やプログラムなどの詳細をお送りします。

問合先 環境保全課 ☎(246)6265

# 銀河鉄道の夜

宮沢賢治 プラネタリウム番組

80年前に生まれた童話作品、宮沢賢治の「銀河鉄道の夜」。  
透明感あふれる作風で国内外に多くのファンを持つ、アーティストKAGAYA氏が芸術的なデジタル映像で再現し、臨場感あふれる映像で私たちを幻想世界へと誘います。  
これまで目にしたことのない感動の風景に包まれて、ほんとうの銀河鉄道に乗っているかのような夢の時間をご体験ください。

**放映期間** 9月2日(日)まで  
**放映時刻、休館日、休映日**はお問い合わせください。  
**会場** 福岡県青少年科学館・コスモシアター  
**料金** 一般600円、4歳~高校生300円  
**問合先** 福岡県青少年科学館  
久留米市東櫛原町1713(中央公園内)  
☎0942(37)5566



お  
太  
田  
巴  
寿  
希  
ちゃん

平成15年6月20日生(太賀一丁目)

しっかり者のはずきちゃんは、わが家のアイドルです。  
笑顔の素敵なやさしい女の子になってくれることがパパとママの願いです。



吉  
田  
琉  
晟  
ちゃん

平成17年1月16日生(中央四丁目)

いつもお兄ちゃんのマネばかりして、とってもやんちゃなりゅうくん。  
これからも、その笑顔でずっとパパとママを癒してね。

## わが家のすこやかちゃん

このページは、みなさんでつくるコーナーです。イラストやマンガ、エッセイ、お知らせなどをお待ちしています。  
ハガキ1枚につき1作品とし、住所、氏名(ペンネーム希望は別途明記)、年齢、電話番号を記入のうえ、〒809 8501 中間市総務課広報聴係へお送りください。

北九州市や直方市、行橋市、豊前市、宮若市、遠賀郡、鞍手郡、京都郡(苅田町は除く)、築上郡の図書館も利用できます。詳しくはおたずねください。

問合先 市民図書館 ☎(245)4664



### はみがきクイーン

令丈ヒロ子・作 姫川明・絵

小学3年生のりんかは、歯みがきがきらいな女の子。

ある日、歯みがきしようとしたら、はみがきクイーンとハブラシ猫が現れた。願いをかなえてくれるというけれど、クイーン様は気が短くて、負けず嫌い...

## 70歳以上の人募集中! 生後6ヵ月~5歳のお子さん募集中!

「わが家のすこやかちゃん」 「老い方上手な達人たち」欄では、元気なお子さん(生後6ヵ月~5歳) 70歳以上でスポーツや趣味をもち、元気はつらつと暮している人を掲載します。広報紙デビューのチャンスです。ぜひふるってご応募ください。

**ご希望の人は** 写真 名前 生年月日 応募者の名前・続柄 住所 電話番号 紹介文(50字~70字程度) 趣味・スポーツ(70歳以上の人のみ) を書いてください。(を添えてお送りください。

**応募・問合先** 中間市総務課広報聴係(〒809 8501) ☎(246)6271

## ヨーロッパでのカルチャーショック 外国語指導助手として市内の中学校で英語の授業を行っている、フィリップさんのエッセイです。



冬休み中、姉が1年間ブラハにいたので、ヨーロッパへ行くことにしました。ちょうど、フランクフルトへ行く良い飛行機が見つかったので、フランクフルトでは、5時間ブラハ行きのバスを待たなければいけません。そこで、私は小さなレストランへ入り、カウンターに座

って、ドイツ語を話せませんと断って注文しました。驚いたことに、私がどこから来たのか、フランクフルトで何をしているのかだれも気にかけていないようでした。日本では、レストランやバーへ行くと、たいてい、周りの人たちは色々と質問してきます。でも、ドイツでは、外国人であることは、何も特別なことではないのです。この経験は私にとって、「カルチャーショック」でした。実は私は、自分を日本人のように思っていたのです。鏡で自分の姿を見なかったら、「私は日本人です」と胸を張って言ったことだろうと思います。

バスに乗り、運転手に切符を見せると、何かドイツ語で聞かれました。ドイツ語がわからないと伝えると、彼は少しあわてて、やっかいものを追い払うように、乱暴に前方のドアを指さしました。私は、運転手の無礼さが信じられませんでした。そのとき、自分がとても礼儀正しい日本のバス運転手と比較していることに気づきました。日本で半年間暮らして、ヨーロッパが本当に違って見えたのです。

最初の夜は、ブラハで過ごしました。すばらしかったです。姉と姉の友だちは、歓迎パーティーを計画してくれました。

まず、すてきなレストランに行き、次に有名なチェコビール、ピルスナーを飲み、バーへ行きました。何でもとても安いのです。とてもしゃれたレストランの本当にすてきなディナーが700円ですし、ビール1本がたったの100円なのです。信じられませんでした。突然、私は金持ちになったように思えました。

最初の夜は、日本人として、小さな「カルチャーショック」をまだ感じていました。友だちが最初に気づいたことは、ウェイトレスが料理を運んでくるたびに私が少しおじぎすることでした。みんな私を見て笑いました。次に、話しているときに、「YES」と言うかわりに、いつも日本語で「はい」と言うのに気づいたのです。もう一つの癖は、否定的なことを言うときに、腕を組むことです。例えば、「I can't speak Japanese.」(私は日本語を話せません)と言うときには、「I can speak Japanese.」(私は日本語を話せます)と間違わないように、腕を組みます。友だちは、私の癖をからかって、同じように腕を組みました。また、彼らが笑ったのは、私がトイレに行ったときのことで、ドアを開けて入るときに、かがんだのです。ヨーロッパでは、私のような長身(193cm)でも、かがまなくても入れることを思い出しました。ドアの枠はずっと高かったのです。結局、私は、本当に、日本の生活様式に順応しているのだなと思います。

# ペルシャ文明展

～煌めく7000年の至宝～

7,000年前にさかのぼるペルシャ美術の一級品を、イラン国立博物館を中心とする200余点で一望する展覧会です。

本展最大の見どころは、史上初の世界帝国として知られるアケメネス朝ペルシャ(前550-前330)のスケール大きな作品群です。高貴な人物のものと考えられる「黄金のリュトン」に代表される金銀製品の輝きに加え、当時の世界遺産ペルセポリスに出土した浮彫や柱頭の一部は、アレキサンダー大王の東征で炎上した帝国の栄華をしのばせます。



**会期** 6月24日(日)まで

午前9時30分～午後5時30分(入館は午後5時まで)

月曜日は休館です。

**会場** 福岡市博物館特別展示室

**入場料** 一般1,300円(1,100円)、高大生1,000円(800円)、小中生600円(400円)、ペアチケット1,800円(前売りのみ)

( )内は、前売り、20人以上の団体、身体障害者手帳、療育手帳、精神障害者保健福祉手帳、シルバー手帳提示者の料金です。

**問合せ先** 「ペルシャ文明展」広報事務局

☎092(291)6764

## ホノのムシ

市民図書館だより

### 今月のオススメ図書



いわさきちひろ

ちひろ美術館・監修

子どもたちの繊細でみずみずしい心を表現する絵を描いた、いわさきちひろ。その人生の軌跡を、写真や作品を織り交ぜ綴る。ちひろの絵本の世界、こころのふるさと信州探訪、文化人などから寄せられたコメントやエッセイも収録。

# くらしの情報



## 栄養教室を開催します

食事で防ぐ生活習慣病

保健センターでは、「食」を中心とした生活習慣病予防教室の受講生を募集します。今回のテーマは、「食事で防ぐ高血圧」です。男性もふるってご参加ください。

教室の前半は、生活習慣病と食事・栄養との関係を正しく理解するための講話。後半は、食事療法を実践するための調理実習を行います。

日時 5月24日(木)・午前9時30分～午後1時(受付は9時)

場所 保健センター

定員 40人(先着順)

参加費 300円(材料費)

持ってくるもの 筆記用具、電卓、エプロン、食品成分表(お持ちの人)

申込・問合先 保健センター  
☎(246)1611

## 児童手当の申請

該当する人は早めに手続きを

平成18年度は所得制限で、児童手当を受給できなかった人でも、平成18年中に収入が

少なかったり、扶養人数が増えたりした人は、今年該当する場合もありますので、5月31日(木)までに申請してください。

詳しくは、お問い合わせください。

問合先 ことも育成課子育て係  
☎(246)6248

## あなたのやさしさを伝えよう

### 点字入門講座

点字の学習をとおして、視覚障害者に対する理解を深めながら点訳技術を習得し、点訳のボランティアを養成するための講座です。

期間 5月18日～9月21日の隔週金曜日・午後1時～3時(5月18日、6月1日、15日、29日、7月13日、27日、8月10日、24日、9月7日、21日・全10回)

会場 中央公民館

定員 20人

講師 鳥羽啓子さん  
(北九州市点訳音訳ボランティア連絡協議会点訳部長)

受講料 無料

申込・問合先 中央公民館

☎(246)2321、☎(246)0277

## ポリオ(小児マヒ)の予防接種を行います

目的 小児マヒの予防  
日時 6月5日(火)・受付午後1時15分～2時

場所 保健センター

対象児と接種方法  
生後3カ月～7歳5カ月の子に6週間以上の間隔をあけて2回接種(無料)

持ってくるもの  
母子健康手帳と予防票

次のような子は接種できません  
○発熱している子(37.5度以上)  
○下痢をしている子

最近かかった病気や、当日の体調などにより、接種できない場合があります。  
予診票は保健センター、市役所健康増進課、東部出張所に準備していますので、事前にご記入ください。

パンフレット「予防接種と子どもの健康」をよく読んでください。

問合先 保健センター  
☎(246)1611

## おすすめ料理



### ピーマンのこんがりびたし



#### 作り方

ピーマンは縦、横とも半分に切り、種とへたを取る。Aは混ぜ合わせておく。焼き網で をさっと焼き、熱々を に浸す。同じ網で油揚げを焼き、出てきた油はペーパータオルでふき取る。縦半分、横1cm幅に切って に混ぜ、汁をからめて器に盛る。

#### 材料(2人分)

ピーマン... 3個  
油揚げ..... 1枚  
A...めんつゆ ストレートタイプ、水...各大さじ2  
ごま油...小さじ1/4

エネルギー ... 63kcal  
食塩 ... 1g

中間市食生活改善推進会(緑の会)

## 自動車税の納期限は5月31日(木)です

自動車税は、毎年4月1日現在の自動車の所有者に課税されます。納期限は5月31日です。

県税事務所では、みなさんの利便をはかるため、平成19年度の自動車税は、6月30日(土)まで指定のコンビニエンスストアで納税できるようになりました。

コンビニエンスストアでは土曜・日曜日、夜間でも納税できます。取扱いのできるコンビニエンスストアは納税通知書でご確認ください。

なお、住所変更などで納税通知書が届かないときは、北九州西県税事務所におたずねください。

また、自動車を買替えた人で、納税通知書が送られてきた場合は、抹消あるいは移転の登録手続きが3月31日までに終わっていないと思われるので、手続きを依頼した販売会社などにご確認ください。

問合先 北九州西県税事務所

☎(662)9312、9313

## 食生活改善推進員養成講座 受講生を募集します

食生活を中心とした健康づくり実践活動を行うボランティアを養成する講座です。

講座終了後、中間市食進会(緑の会)に入会し地域活動ができる人を対象とします。

**実施日** 6月13日、20日、7月4日、11日、18日、  
8月1日、22日、29日、9月5日、12日、  
19日、10月3日・計12回

### 場所・時間

保健センター・午前9時30分～正午  
(調理実習日は午前10時～午後1時)

**内容** 「食生活改善推進員教育テキスト」に  
そって講話や実習を行います

**参加費** 無料 調理実習は材料費として300円)

**定員** 30人(先着順)

**申込期間** 5月10日(木)～31日(木)

**申込・問合先**

保健センター ☎(246)1611

中小企業大学校直方校  
研/修/生/募/集

経営トップセミナー(福岡)

日程・定員 6月23日(土)  
・30人

受講料 15,000円

申込締切 6月8日(金)

工場管理者養成コース(第14期)

日程・定員 6月13日(水)

受講料 174,000円

申込期日 5月18日(金)

若手社員の仕事術

日程・定員 6月18日(月)

受講料 27,000円

申込締切 5月18日(金)

経営管理者養成コース(第21期)

日程・定員 7月2日(月)

12月14日(金)・20人

受講料 285,000円

申込期日 6月1日(金)

リーダーの問題解決と意思決定法

日程・定員 6月26日(火)

受講料 41,000円

申込期日 5月25日(金)

問合先 中小企業大学校  
直方校研修課

☎0949(28)1144

〒0949(28)1144

国家公務員採用

中途採用者選考試験

人事院および各府省で、30

歳代の人を対象とした国家公

務員中途採用者選考試験(再

チャレンジ試験)が実施され

ます。

受験資格 昭和42年4月2

日(昭和53年4月1日生ま

れの人)

受付期間 6月26日(火)～

7月3日(火)

選考過程 9月9日(日)

案内請求・問合先 人事院

九州事務局(〒812 0

013 福岡市博多区博多駅

東二丁目11-1)

☎092(431)7733

☎092(475)0565

受験案内などの請求は、返

信用封筒(角形2号、120円分

の切手貼付、あて先明記)を

同封した封筒に、「再チャレ

ンジ試験」と朱書きし送付し

てください。

消防設備士試験と

受験準備講習会

消防設備士試験

日時・場所 7月22日(日)・

午前10時～・福岡経済大学

(太宰府市五条)

8月5日(日)・午前10時～

九州共立大学(八幡西区

自由ヶ丘)

試験の種類と受験料

甲種(特類、第1類～第5類)

5,000円

乙種(第1類～第7類)

3,400円

7月22日は甲種特類は受験

できません。

申込方法 6月1日(金)ま

でに試験センターへ郵送し

## ～市民図書館～ 雑誌リサイクル



図書館で除籍した雑誌  
をリサイクルします。

お好きな雑誌がありましたら、ご自由にお持ち  
帰りください。

日時 5月25日(金)  
～27日(日)・午前10  
時～午後6時

場所 市民図書館  
ロビー

問合先 市民図書館  
☎(245)4664

てください(当日消印有効)  
願書、受験案内は中間市消  
防署にあります。

受験準備講習会

日時 6月30日(土)、

7月1日(日)、8日(日)・

午前9時～

場所 飯塚地区消防本部

(飯塚市片島三丁目16-8)

受付場所・期間

中間市消防署・5月17日(木)

～6月15日(金)

テキスト・問題集は実費で

配布します。

問合先 中間市消防署予

防係  
☎(245)0901

川崎病

医療講演会と相談会

日時 6月24日(日)・

午後1時30分～4時

場所 福岡市男女共同

参画推進センター・アミカ

ス(福岡市南区高宮三丁目

3-1)

講師 家村素史さん

(久留米大学病院小児科)  
テーマ 川崎病(今わか  
っていること、わかってい  
ないこと)

問合先 梅野

☎092(581)1869

中間市国民保護計画が  
できました

中間市では、武力攻撃や大  
規模テロなどによって被害が  
発生した場合に、国や県など  
と協力して、迅速かつ的確に  
避難や救援を行えるように、  
国民保護法に基づいて「中間  
市国民保護計画」を作成しま  
した。

この計画は、国民保護法で  
市町村での作成が義務づけら  
れており、法や国の基本指針、  
福岡県の国民保護計画に基づ  
き作成したものです。  
中間市のホームページと市  
役所2階情報公開室で閲覧で  
きます。

問合先 総務課文書法制係  
☎(246)6232

**いきいき教育特別推進事業**

**フレンドリーなかま国際交流  
参加者募集**

市と教育委員会では、『フレンドリーなかま国際交流事業』の参加者を募集します。  
なお『キラキラなかまっ子自然体験学習事業』は本年度から中止となりました。

**実施期間** 8月16日(木)~8月26日(日)  
**訪問先** オーストラリア・ブリスベン市  
**対象者・定員** 市内の中学校に通学または保護者が市内に在住し、事前研修、事後研修に参加できる中学生・14人  
**募集期限** 5月18日(金)  
応募用紙は市内中学校、教育委員会学校教育課にあります。  
**問合せ先** 学校教育課 ☎(246)6223

**マイテック・センター北九州  
受講生を募集**

マンシヨン管理士・  
管理業務主任者

管理業務主任者

**日程・定員** 5月21日~10月1日の月・木曜日・午後6時30分~9時/34回・30人  
**受講料** 55,000円  
**エクセル基礎**

**日程・定員** 5月31日~7月9日の月・木曜日・午後6時30分~9時/12回・20人  
**受講料** 17,000円  
**LANの導入と管理**

**日程・定員** 5月15日~6月22日の火・金曜日・午後6時30分~9時/12回・20人  
**受講料** 25,000円  
**いずれも**  
**申込受付** 随時、先着順で

受付(平日午前8時30分~午後7時、土・日曜日は午後5時まで)  
ほかにも各種講座を行っていますので、お気軽にお問い合わせください。

**申込・問合せ先・会場**

マイテック・センター北九州  
(職業訓練法人北九州地区職業訓練協会・八幡東区大蔵二丁目13 7)  
☎(651)3775

**中間市パドミントン大会  
参加者を募集**

**日時** 6月3日(日)・午前9時  
**場所** 体育文化センター  
**参加資格** 市内在住または通勤、通学している人、もしくは、中間市パドミント

**ン連盟会員  
種目**

○ダブルス(男女各A級、B級、初心者級、中学生、小学生(男女混合))

○シングルス(男子(A級、B級、C級)・女子(A級、B級)・小学生(男女混合))

○ミックスダブルス(無差別(年齢制限なし))

壮年ダブルス(50歳以上(男女混合))  
試合はダブルスを先に行う予定ですが、試合の運営上変更する場合があります。

参加人数により、クラス構成を変更する場合があります。

新競技規則(ラリーポイント制)により行います。

1人2種目までとします。

**表 彰** 各種目1・2位  
**申込締切** 5月25日(金)  
**申込先** 体育文化センター  
**問合せ先** 濱田携帯 ☎090(8408)3586

**調理師試験を実施**

**試験日時** 7月29日(日)・午後1時~3時  
**試験会場** 福岡経済大学  
(太宰府市五条三丁目11 25)  
**受験資格** 給食施設または営業施設で2年以上調理の業務に従事した人

**願書受付期間** 5月28日(月)~6月1日(金)・午前9時~午後5時

**願書提出先** 住所地または就業地を管轄する保健福祉環境事務所

**受験手数料** 6,100円

**問合せ先** 遠賀保健福祉環境事務所健康対策課

☎(201)4164

**身体障害者などを対象  
軽自動車税を減免**

軽自動車を障害者本人が使用したり、障害者の通院などに家族が使用したりする場合、軽自動車税が減免されることがあります。

**申請締切** 5月24日(木)

**申請場所** 課税課窓口(市役所1階)

**申請に必要なもの**

印鑑、身体障害者手帳など、運転する人の免許証、車検証のコピー、申請書(市役所にあります)

障害の程度や等級により減免されない場合もあります。

使用する軽自動車を買い換えたときや、普通自動車を使用することにしたときなども、新たに申請が必要です。

詳しくは、お問い合わせください。

**問合せ先** 課税課市民税係  
☎(246)6238

**KONAMI SPORTS CLUB**

脱メタボリック! 飽きず楽しくいつのまにかクリアできるプログラムやマシンがあなたをお待ちしています。



**施設見学・フィットネス相談はいつでもお申し込みいただけます。**  
当施設のくわしい内容・フィットネスに関するあらゆる疑問・ご質問は、お電話・ホームページにてサポートいたします。お気軽にどうぞ。

**気になってませんか?  
メタボリック症候群**  
さあ、今日から気分も新たに  
コナミスポーツクラブで汗を流して  
メタボリック対策をはじめましょう!

www.konamisportsclub.jp

中間市民 脱メタボリックキャンペーン

「広報なかまを見た」で  
**初期登録料** (通常6,300円) **0円**  
7月31日まで

**コナミスポーツクラブ 中間**  
**☎093-243-3270**

営業時間:月・火・木・金/9:00~24:00 土/10:00~22:00 日・祝/10:00~20:00  
中間市通谷1-36-8レーベン21プラザ内

有料広告欄



## 甲種防火管理再講習会を開催

### 受講対象者

収容人数が300人以上である集会場、病院、物品販売店舗および福祉施設などの防火管理者に選任されている人

### 受講時期

甲種防火管理講習の修了日から、5年が経過している人はすぐに再講習の受講が必要です

以外の方は、最後に防火管理講習の課程を修了した日から5年ごとに再講習の受講が必要です

に該当する人が多いことから、早めに講習が実施されます。

## 平成19年度甲種防火管理再講習会

**実施日** 7月12日(木)・午後1時～4時30分

**講習会場** 筑豊ハイツ(飯塚市仁保8 30)

**申込期間** 6月4日(月)～7月5日(木)

**受講料** 5,000円(テキスト含む)

**申込先** 福岡県消防設備安全協会または日本防火協会の窓口を持参するか、FAXで申込

受講案内書、「防火管理再講習」申込書は、中間市消防署予防課指導係にあります。

○日本防火協会ホームページからダウンロードできます

<http://www.n-bouka.or.jp/>

詳しくは、お問い合わせください。

**問合先** 中間市消防署予防課指導係

☎(245)0901

## 家庭介護介助者養成講座の受講者を募集

**対象者** 家庭介護を行っている人、またはお年寄りの自立を目指したお世話、病気の予防、家庭での介護の方法などについて学びたい人

### 受講場所

土日コース(福津市健康保健福祉センター「ふくとぴあ」)

平日コース(みやこ町豊津福祉センター「すどりの里」)

**開校日** 8月4日(土)、5日(日)、7月31日(火)、8月2日(木)

### 募集定員

20人(定員になり

次第締め切ります)

**参加費** 無料

会場までの交通費、昼食代などの経費は、すべて個人負担です。

**申込締切** 各コース開校日の2日前

**申込方法** 電話で申込

**申込・問合先** 麻生教育サービス株式会社

☎092(432)6266

## 人権擁護委員の日 特設人権相談所を開設

「人権擁護委員の日」に、特設人権相談所を開設します。

あなたの悩みを人権擁護委員に相談してみませんか。

**日時** 6月1日(金)・

午前10時～午後3時

**場所** 水巻町いきいき

ほーる(水巻町頃末南三丁目11-1)

**相談内容** 家庭内のもめごと

や隣近所とのトラブル、いじめや差別など

相談は無料で、秘密は厳守します。

**問合先** 北九州人権擁護

委員協議会

☎(561)3542

## 男女共同参画講座 共に生き、共に感じよう!

男女平等の視点で雑誌を作りながら、多くの女性たちにパワーを与える活動してきた

編集長が見た世の中の変化や、社会が変わる・自分自身が変わるキーがどこにあるのかを一緒に学びましょう。

**日時** 5月16日(水)・

午後1時30分～3時

**場所** 中央公民館

**講師** 村山由香里さん

(株式会社アヴァンティ代表取締役)

**テーマ** 時代が変わる、

企業が変わる、人が変わる

**問合先** 中央公民館

☎(246)2321

## ありがとうございました

香典返し 敬称略

○平原 聡(東京都練馬区)

○嘉納 郁枝(桜台二丁目)

○柴田 ちえ(通谷一丁目)

○松野 修二(岩瀬三丁目)

○中山 マサコ(中央一丁目)

○山内 祥敬(上底井野)

○大隈 健司(太賀二丁目)

○村上 一徳(岩瀬一丁目)

○福重 鶴江(中尾二丁目)

○花浦 奈美路(太賀二丁目)

○笠原 信行(中尾一丁目)

○「写真」と「書」のホーム

二一展

香典返し寄付金、篤志寄付

金は、中間市社会福祉協議会

(通谷一丁目)36 10・ハピネス

なかま1階)で受け付けます。

☎(244)1230

## 住まいの悩みはパール建装にお任せください

日立家電指定業者、中間市指名登録業者、NPO法人すこやか介護住宅登録店

想いを現実へ  
パール建装が応えます

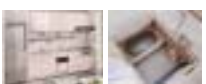

- 一 工事内容 一
- 新築・増改築
- (フロア・クロス張替等)
- 塗装工事(屋根、壁、塀等)
- カーポート・テラス取付
- 高齢者介護改修

出張見積り無料です!!

お気軽にご相談ください

一般建築業・塗装業許可 第14-26770号

〒809-0018 中間市通谷六丁目8-22

**(有)パール建装**

☎093(245)0014  
☎0120(565)514

## 「レーベン21」はお元気なときから入れる 介護付・有料老人ホームです。

「60歳以上の方、活動的な人生を楽しみたい方、子どもの世話になりたくない方、お一人暮らしが不安と思われる方」ぜひ一度ご見学を。

入居一時金: 1人 2,370万円～3,080万円  
2人入居の場合 一律1,040万円加算

返還金制度あり  
月々の費用: 1人 約13万円、2人 約23万円

ただ今、施設見学と昼食(無料)セットの体験キャンペーン実施中  
ご希望の方は4日前までに電話でお申し込みください

**レーベン21** お問い合わせ・お申し込みは  
☎(093)244 1109



中間市通谷一丁目36番2号  
筑豊電鉄「通谷」電停より約500m

有料広告欄



↑通谷公園内で咲き誇る色鮮やかなツツジ

このページでは、市民のみなさんからの俳句、川柳、短歌や季節を感じさせる写真の投稿お待ちしております。

投稿は1作品ごとで、住所、氏名(ペンネーム希望は別途明記)、電話番号、写真の場合はコメントを記入のうえ、『T809 8501 中間市総務課広報広聴係』へお送りください。

俳句

永山 篁 選

春光を集ひ園芸学びけり  
土手ノ内二丁目 小田 敏子

目隠しをされて向き合ふ納難  
扇ヶ浦二丁目 宮崎 サカエ

雪柳地を掃き空を掃きにけり  
長津二丁目 松井 倭枝

公開の屋敷の難褪せていず  
太賀二丁目 緒方 益子

雑の宿上り櫃の広かりし  
通谷五丁目 後藤 欣子



短歌

中間市歌人協会 岡部嘉明 選

山のつみめくれば岸の根にうつるさざ波の音春日をきこゆ  
 父祖の地を売ると約して印を押すわが三つ指の震え止まずも  
 時雨きて小鳥の声の止む夕べ漸くセーター編みあがりたり  
 亡き夫の農業日記ひたすらに守り来たりて三十年過ぐ  
 節分の鬼に追はれて泣きしとふ女孫が顔に鬼つけて来る  
 深坂二丁目 浜口秋雄  
 垣生 勝原たか子  
 砂山 長野なるみ  
 土手ノ内二丁目 入部順子

川柳

古谷龍太郎 選

何時の日かシルクを着よう蟻の汗  
 十五夜が綺麗と脈を取りに来る  
 頭撫でいいとこだけはわたし似よ  
 空腹に制限速度忘れてる  
 朝霧二丁目 小崎国雄  
 太賀四丁目 和田澄雄  
 中鶴一丁目 川畑菖苑  
 中間三丁目 遠近光江  
 通谷四丁目 平田照子

## 無料相談

～気軽にご利用ください～

### 心配ごと相談

○日時... 6月2日(土) 15日(金) 28日(木)・午後3時～5時  
(前日まで窓口で予約受付・受付時間は月曜日～金曜日の午前9時～午後5時・定員10人)

○場所...ハピネスなかま  
2日は青木弁護士、15日は桑原弁護士、28日は高橋弁護士の相談。

問合せ ☎(244)1230

### 県巡回交通事故相談

○日時... 6月13日(水)・午前10時～午後4時(受付は3時まで)

○場所...ハピネスなかま

### 行政相談

○日時... 6月2日(土) 15日(金)・午後3時～5時

○場所...ハピネスなかま

### 教育相談

○日時... 5月23日(水)・午前9時～午後4時

○場所...市役所3階・教科書展示室  
「いじめ」、「不登校」など

### 補聴器相談

○日時...毎月第1～4火曜日・午後1時～2時...市役所1階介護保険課、午後2時30分～4時...ハピネスなかま  
祝日の場合はお問い合わせを。

### 消費者相談

○相談受付 月曜日～金曜日・午前9時～午後4時

○場所...市役所2階産業振興課・相談室

### 家庭児童相談

○相談受付 月曜日～金曜日・午前9時～午後5時

○場所...市役所3階・相談室  
子どもの養育(しつけ、不登校、いじめ、養育者の問題)など児童に関する相談を受けます。

### 悩み・いじめ・教育相談

○相談受付 月曜日～金曜日・午前9時～午後5時

○場所...少年相談センター(働く婦人の家2階)

## イベントいろいろ なかまハーモニーホール NAKAMA HARMONY HALL

チケット好評発売中



なかまハーモニー寄席

### 三遊亭歌之介 独演会

なま 訛りまじりの落語で会場を爆笑の渦に巻き込みます。よい席はお早めに。

6月17日(日)・午後2時開演(1時30分開場)

【全席指定】一般前売3,000円(当日3,500円)【Pコード】375-205【Lコード】83486



### 緊急決定「レ・フレール」デビューアルバム「ピアノブレイカー」発売記念LIVE Piano Breaker in NAKAMA

いま話題の兄弟によるピアノユニット「レ・フレール」がついになかまハーモニーホールに！ぜひお見逃しなく。

6月26日(火)・午後7時開演(6時30分開場)

【全席指定】一般前売4,000円(当日4,500円)【Pコード】258-209【Lコード】84928

### 一日体験講座「スクラップブック」

思い出の写真でオリジナルのミニアルバムを作ってみませんか。

とき 6月3日(日)・午後1時30分～3時30分  
ところ ハーモニーホール3階第2会議室  
定員 24人(先着順)  
受講料 2,000円(材料費込み)

チケットの取り扱い...

なかまハーモニーホール ☎093(245)8000 9時～21時(水曜休館)  
中間市役所本館1F受付 ☎093(244)1111 9時～16時(土日祝休み)  
チケットぴあ ☎0570(02)9999 ローソンチケット ☎0570(084)008  
中間市役所、チケットぴあ、ローソンチケットでは販売していない券種がございます。詳しくは、なかまハーモニーホールにお問い合わせください。

### 入場無料



ミュージック・スクエア

### 出演者募集中

日ごろの練習の成果を発表する絶好の機会です。

学生時代、友だちと集まっては歌を歌っていたことを思い出します。今回は昔の自分たちに戻り、一生懸命に、そして楽しんで演奏&歌を歌いたいと思っています。

みなさんもぜひ一緒に口ずさんでください。

とき 5月24(木) 午後6時30分～

ところ なかまハーモニーホール・1階ロビー

出演 前崎咲・畑田佐和子(歌・ピアノ)

曲目 「Best Friend」, 「涙そうそう」ほか



3月にご出演のみなさん

お問い合わせは... なかまハーモニーホール ☎(245)8000

4月から広報の担当になりました。ウインドウズの操作はなんとかできるのですが、広報の作成はマック(マッキントッシュ)なんです。触ったことなんて一度もない。マックといえはハンバーガーしか思い浮かばない...。できないなんて言えない。締切は毎月やってくるのです。今はカメラ、パソコンとの格闘の毎日です。早く一人前になり、みなさんが満足していただけるような広報紙を作れるようがんばりますので、どうぞよろしくお願ひします。(謙)

新年度がスタートしました。新旧メンバーの歓迎会が入稿日の前日に開かれた。広報の出来具合は残すところ後記のみ。案の定、頭の中で何を書いていいものかと...。(新)

編集室から