

広
報

なかま

4

2006 No.768

毎月10日と25日発行

平成18年4月10日発行

元気な風がふくまちなかま

NAKAMA CITY



元気に
帰ってきてね!

3月15日、「NPO遠賀川流域住民の会」主催で、明願寺幼稚園の園児たちが、遠賀川河川敷でサケの稚魚を放流しました。

子どもたちは、はじめてみる稚魚に興味津々。「がんばって大きくなって帰ってきてね」とそっと川に放し、大海に旅立つ稚魚を見送っていました。





公共下水道

中間市では、平成7年度から、住みよい環境のまちを目指して、公共下水道整備に取り組んでいます。
完全な普及にはまだまだ多くの時間が必要です。これからもみなさんのご理解とご協力をお願いします。

公共下水道が整備される とどうなるの？

清潔で住みよい環境のまちなります
さわやかな水洗トイレが使えます
川や海がきれいになります
雨が降っても浸水しなくなります

整備された区域の人は 一部負担金の納付が必要

公共下水道事業の財源は、国からの補助金、起債、一般市費(市税など)でまかなわれ、多額の資金を必要とします。そこで下水道施設の設置によって、生活環境の向上などの利益を受けることができる地域の人に、建設費の一部を負担していただくのが「受益者負担金」です。
受益者負担金の額は、敷地面積に対し1平方メートルあ

たり500円です。

負担金を納めていただく区域は、前年度までに下水道の整備を完了した区域で、下水道を使用する、しないに関係なく、整備されれば納めていただくこととなります。

公共下水道を利用するには 排水設備の設置が必要

排水設備とは、みなさんの家庭の台所やお風呂、トイレなどから排出する汚水や、事業所などから出る汚水を、市が設置する「公共汚水ます」に流入させるために必要な配管や便器などの設備です。

排水設備工事は 指定工事店へ

排水設備工事が不完全で適切な施工がなされないと、「下水が流れにくい」、「管がつまる」、「臭気家がの中に入り込

む」といったことが起こり、みなさんの生活に直接影響を及ぼすと同時に、公共下水道も十分な効果を発揮できません。このため、排水設備の工事は市が指定した「指定工事店」でなければ工事ができないようになっていきます。

指定工事店以外で排水設備工事を行った場合は、施設の改善や下水道使用料を遡って徴収されることがあります。

指定工事店の一覧表は、ホームページに掲載しています。また、必要な人は下水道課へお越しく下さい。

悪徳業者にご注意を！

最近「中間市から点検に来ました。清掃が必要です」などと、言葉巧みに宅内の管路を点検し、高額な清掃費などを請求する悪徳業者が横行しています。

下水道は何でも流せるわけじゃない！

最近、下水道の本管が、事業所や家庭から排出される食用油などで詰まる事故が増えています。

下水道には、何でも流していいというものではありません。

一人ひとりがマナーを守り正しく使いましょう。



→油やゴミが堆積し下水の流れが妨げられている下水道管内の様子

下水道整備状況

平成17年3月31日現在



中間市

人口 48,094人
 処理人口 15,400人
 水洗化人口 11,385人
 普及率 32.0%
 水洗化率 73.9%



鞍手町

人口 18,882人
 処理人口 1,730人
 水洗化人口 863人
 普及率 9.2%
 水洗化率 49.9%



水巻町

人口 31,277人
 処理人口 12,989人
 水洗化人口 11,103人
 普及率 41.5%
 水洗化率 85.5%



遠賀町

人口 19,547人
 処理人口 4,919人
 水洗化人口 2,326人
 普及率 25.2%
 水洗化率 47.3%

上記各市町の絵は使用されているマンホールのフタです。
 処理人口...水洗化可能な人口、水洗化人口...水洗化した人口、普及率...人口に対する水洗化可能な人口の割合、水洗化率...処理人口に対する水洗化人口の割合。

平成7年度から公共下水道事業を開始し、平成17年度末で約37%の普及率となっております。一年間に約9千メートルの管渠を布設しており、約千八百人のみなさんが水洗化可能な状況となっております。公共下水道事業は、処理場およびポンプ場を中心として、

現在、公共下水道の整備状況はどうなっているの？

不審な点がありましたら、すぐに市役所までお問い合わせください。
 なお、中間市ではそのような点検は行っておりません。また、そのような点検を行う場合は事前に広報紙やホームページなどでお知らせします。

お知らせ

下流から順次整備を進めていますが、市全域を整備するにはまだまだ年月を必要とします。今後、おおよそ7年間で整備を予定している地域(認可区域・下図黄色部分参照)をお知らせします。
 詳しくは、下水道課までお問い合わせください。

平成18年4月から上下水道局のホームページを開設しました。
<http://www.city.nakama.fukuoka.jp/jougesuidou/index.html>
問合せ
上下水道局下水道課
☎(246)6256

~ 公共下水道事業の認可区域が拡大されました ~

国から、平成18年3月17日に今後の整備予定地域が認められました。認められた地域は次のとおりです。

弥生(一丁目、二丁目)、岩瀬四丁目、池田一丁目、深坂一丁目、中尾二丁目、大辻町、七重町、大字垣生字出口の全部、大字垣生字五楽の一部。

詳しく知りたい人は、上下水道局下水道課窓口(市役所別館1階)で公共下水道計画図をお見せします。

公共下水道計画図

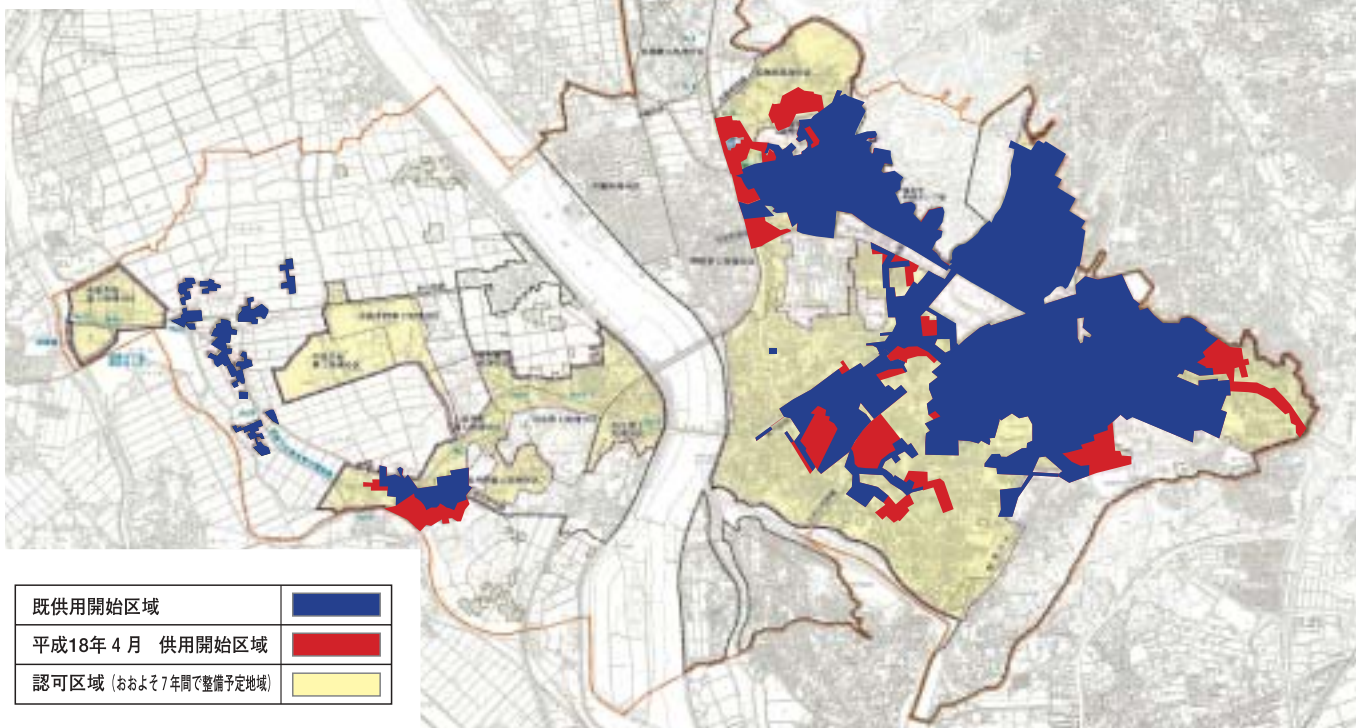

4月から国民健康保険税の 税率などが改正されました

国民健康保険(国保)は、病気やけがに備えて、加入者のみなさんが国民健康保険税(国保税)を納め、病院にかかったときの医療費などに充てる、助け合いの制度です。

国民健康保険(国保)は みんなの支え合い

わが国は、安心して医療を受けられるように、すべての人が医療保険に加入する国民皆保険制度となっています。

国保は、そうした医療保険の一つで、各市町村が運営しています。

国保加入者のみなさんは、医療費の一部(1割から3割)を負担するだけで医療を受けられます。

そして、残りの医療費(9割から7割)を国・県や市が負担しています。

国保税は、国保の大切な財源になっています。

なぜ改正が必要なのか？

今回の改正は、低所得者の軽減幅を拡大することが目的で、これまで所得が一定基準以下の世帯には、均等割額と平等割額をそれぞれ6割または4割に軽減していました。

これを、7割または5割に拡大し、新たに2割軽減を導入するために、国保税率などの見直し(詳細は次ページ)が必要となりました。

このため、平成17年12月の中間市議会で、国民健康保険税条例の一部を改正する条例を提案し、可決されました。

国民健康保険税に関する お問い合わせは…

課税課

☎(246)6238



国保の中身

国民健康保険税は、医療保険分と介護保険分の保険料です。

40歳以上65歳未満の人の介護保険料は、医療保険料と併せて、国民健康保険税として納めるようになっていきます。

65歳以上の人の介護保険料は、原則として年金から天引きされ、国民健康保険税とは別に納めています。

なお、40歳未満の人には、介護保険料はかかりません。

国民健康保険税額は、次の3区分の合計額になります。

- 所得割額…所得のある人全員
- 均等割額…加入者1人に対する金額
- 平等割額…1世帯に対する金額

改正点は次の二つ

医療保険分と介護保険分(40歳以上65歳未満の人)の税率の変更

国保税(医療保険分と介護保険分)税率表

区 分	医療保険分		介護保険分	
	改正前	改正後	改正前	改正後
所得割額(前年の所得-33万円)×税率(%)	11.00%	10.80%	1.09%	変更はありません
均等割額(1人につき)	19,500円	21,600円	8,000円	
平等割額(世帯につき)	23,400円	25,400円	-	

低所得者の軽減幅拡大
2割軽減を新設

所得が一定基準以下の世帯には、均等割額と平等割額を、それぞれ6割または4割に軽減していたのを、7割または5割に軽減幅を拡大しました。

さらに、2割軽減を新たに導入しました。

なお、国保税の軽減を受けるには、所得申告が必要です。申告をしていない人は、軽減できませんので注意してください。

2割軽減には申請が必要

・2割軽減該当(見込)世帯の場合、世帯主の申請が必要です。

対象世帯には、6月10日発送予定の納税通知書に、申請書を同封します。

提出期限 6月30日(金) 必着

提出先 課税課

・7割または5割軽減該当世帯の場合、申請する必要はありません。

均等割額と平等割額の軽減後の支払税額比較表

	軽減の種類	改正前の税額			改正後の税額		差 額
		均等割	平等割		均等割	平等割	
医療保険分	6割軽減	7,800円	9,300円	→	6,480円	7,620円	3,000円減
		17,100円			14,100円		
	4割軽減	11,700円	14,000円	→	10,800円	12,700円	2,200円減
		25,700円			23,500円		
軽減なし	19,500円	23,400円	→	17,280円	20,320円	5,300円減	
	42,900円			37,600円			
介護保険分	6割軽減	3,200円	-	→	2,400円	-	800円減
		3,200円			2,400円		
	4割軽減	4,800円	-	→	4,000円	-	800円減
		4,800円			4,000円		
	軽減なし	8,000円	-	→	6,400円	-	1,600円減
		8,000円			6,400円		

子どもたちの瞳に映るもの

昔、ある雑誌でだれかこんなことを言っていた。「ぼくを必要としてくれる人たちのためにも、自分自身のためにも、ぼくは今日も闘ってみせるんだ」この言葉は、今でもずっと覚えてる。

私が「カラフル」を読み終えたとき、最初に浮かんだのがこの言葉だった。

主人公・「ぼく」は、一度死んだ魂。天使は、ぼくに言った。「おめでとございませす。抽選にあたりました！」そして、ぼくは、「小林真」という自殺した少年の身体にホームステイをし、前世で犯した悪事を思い出さなくてはならなかった。しかし、真は親友と呼べる友だちもいず、父は、自分だけよければいい偽善者、母は、フラメンコの先生と浮気。好きな子は、中年親父と援助交際。そんな中、ぼくは、前世での過ちを思い出す。それは、「殺人」。ぼくは、自殺した小林真の魂だった。

およそ、このような話で、天使が出てくるなど、非現実的な話である。しかし、その中には、日ごろの私たちに勇気を与えてくれる良い材料が含まれているように思う。まず、この本の初めの方でぼくは、他人の身体にホームステイす

ることになるが、このときぼくが、前向きで人見知りでないことを表していると思う。ぼくは、急に起こった現象にも動揺せず、身体は血筋を引いていても、他人の家族と普通に話している。人見知りの私には、少し真似できないことだ。そんなぼくが、真の家族がいい

「カラフル」を読んで

実久侑子さん
(中間中学校1年)

中間市読書感想文コンクール
入選作品から

人たちと思い始めたときに、本当の事実を知ってしまう。利己的な人間の父親、不倫をしていた母親。その事実を知ってからしばらくして、十二月に入ったある朝、「川釣りに行く」と思うんだが、真もこないか？釣りがいやならスケッチでもしてればいい」と誘われ、ぼくは、川釣りについていくことになった。

川釣りに行き、昼に母親の弁当

を広げていたとき、ぼくが「人間はきらいだ」と言ったら、父親も「父さんも基本的に人間はきらいだ」と言った。その理由が、信頼していた上司に裏切られたからだだった。信頼していた人から裏切られた気持ち、とても心が痛むことだろう。しかし、よく思い出してみると、私にも昔よく似た経験があったことを思い出した。

小学校低学年のころ、とても信頼していた友だちが、私には、いた。その友だちとは幼稚園から一緒に、休み時間も二人で遊んだりしていた。ある日、私がトイレに行くと教室へ戻ろうとすると、トイレのドアが開かなかった。そう、私はトイレに閉じ込められていたのだ。

その後、先生が来てドアを開けてくれたが、後で私をトイレに閉じ込めた人物を聞いてみると、何とその人は、私が信頼していた友だちだった。そのとき私は、虚しい絶望感に襲われた。

こんな経験があるからこそ、私は真の父親に共感できるのかもしれない。真の父親が上司に裏切られたように、そのようなことが私たちの日常に、普通にあるのではないだろうか。

その後、ぼくには二十四時間以内に前世での過ちを思い出さなければならぬという運命が待っていた。しかも、二十四時間以内に思い出さなければ、本当の小林真の魂は、元の体にもう二度と戻れなくなるという。そして、ぼくは、記憶をたどり、前世での過ちを思い出す。それは、殺人という過ちで、

ぼくは、自分を殺した。そう、ぼくは、自殺した小林真の魂なのだ。

ぼくは、今からまた、小林真として生きていかなければならなかった。そのことにぼくはとまどい、そして怖かった。そんなとき、天使でガイドのプラプラが言った。「帰ろうと思いつながら、一歩足をふみだしてみな。それだけで君は君の世界にもどれる。あはよ、小林真。しぶとく生きる」。

私たちは、普段、落ち込んだり、すべてが嫌になったりすることもあつて、気がつくと、心に大小さまざまであるが、傷がついたりすることもしばしば。私はよく、結構些細なことで落ち込むが、それが長く続いたりする。早く立ち直れたりすると、その日は、「いい日になりそうだなあ」と単純に思う。しかし、そう何度も落ち込んで立ち直る日が続くと、何となくむなしくなったり、不安になったりする。そして、そんなとき、いつも思い出すのが最初の言葉だ。

「カラフル」という本は、私に大切なことを教えてくれた。それは、生きるということに意味があるということだった。一日一日を大切に生きるようにとこの本の著者、森絵都は伝えたかったのだらう。いつもよくよ悩みすぎて、気が付いたら生きることが嫌になつたというふうな「自殺前の小林真」にはならない、「自分の過ちを思い出し、一歩前に大きく踏み出した小林真」になろう、とこの本を読んで、私は思い始めた。

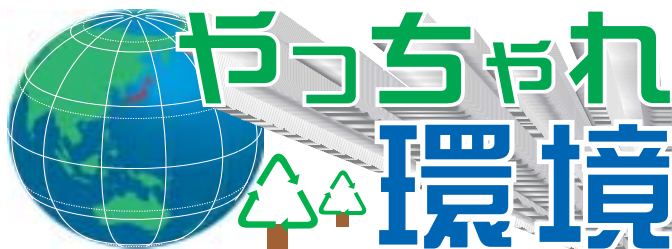

家庭食用廃油(てんぷら油)の回収事業にご協力を!

中間市の平成16年度の家庭食用廃油回収事業の年間回収量は1,590リットルでしたが、市内の予想廃油排出量全体から見ると僅か1.7%であり、廃油の多くが岡垣清掃センターで焼却処分されていると考えられます。

また、家庭の排水口から少量であっても廃油を流せば、直接河川へと流出して、水質汚濁を招きます。

また、公共下水道が整備されている地域においても、排水口から廃油を流せば、処理する手間や薬剤などの量が増えて、結果として費用がかさむこととなります。

さらに、下水道管の内部に付着して詰まってしまうと、下水道管の清掃などに莫大な費用を要し、地域のみなさんにも大変な迷惑をかけることとなります。

家庭食用廃油は、このような問題を含んでおり、全国的に回収運動が展開されることが望ましいのですが、僅かな自治体を除いて実施されていないのが実情です。

さいわい、中間市では、地区衛生組織連合会が、平成10年度から家庭食用廃油回収事業に取り組んでおり、廃油回収は、地球温暖化を引きおこす温室効果ガスの

発生抑制、資源のリサイクル、省エネルギー対策として環境に優しい活動となっています。

回収した廃油は、北九州市若松区エコタウン内のリサイクル事業所に引き取られ、飼料、肥料、塗料、石鹸やバイオ燃料などに生まれ変わって、幅広く再利用されています。

市では地区衛生組織連合会を軸にして、町内会(公民館)、婦人会、老人会などの組織団体とともに、これまで以上に市全域に持続的な回収運動の輪を広げていきたいと考えています。

今後実施する家庭食用廃油回収にも、市民のみなさんのご協力をお願いします。



お問い合わせは...環境保全課 ☎(246)6265

「貸します詐欺」が横行しています!
大手の金融機関のグループ会社を装って「お金を貸します」といったダイレクトメールや携帯メールを送りつけて保証金や保険金という名目でお金をだましとる、いわゆる「融資保証金詐欺」の相談が増えています。
融資勧誘のはがき、メールに対し、電話で融資を申し込んだところ、「あなたは現在信用がないので、信用度を確認するための保証金を送金してほしい」とか「あなたは多重債務者として登録されていて、このままでは融資できません。信用情報を操作するので、ブラックリスト削除料を納めてくれ」などの名目で現金を振り込ませるのですが、実際の融資はなく、不審に思っ

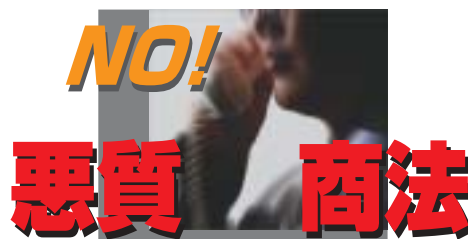

消費生活相談窓口 ☎(246)5110

セル料を請求されたり、途中で連絡が取れなくなったりします。
事例
自宅に届いたダイレクトメールを見て二十万円の融資を依頼したところ、信用度を確かめると称して六万五千円を払わされた。さらに保証料が足りないと言われ、その後五回にわたり三十万円支払ったが、融資はなかった。
このような事例だけでなくお金を振り込ませる手口はさまざまです。
消費者金融数社に借り入れがあると、債務を一本化したので「債務の一本化を低利でします」とか「信用保証機関への紹介をします」などの手口もあります。
これらに関して、勤務先や家族構成、知人や親族の情報などを教えてしまいますと、例えば勤務先など本人が一番困るところにまで執拗な取り立てがされる例が多いのです。
被害に遭わないためには...
○安易に融資を申し込まない
○甘い話には乗らない
○融資を受ける前に「保証料」などのお金を要求されても、絶対に送金しない
○貸金業登録番号の記載があれば、本当に登録されているか確認する
相談は早めに窓口まで。



青色回転灯装備車
自主防犯パトロール出発式

子どもたちの安全を見守るために

市役所前で3月3日、折尾警察署長から防犯パトロールを行う市職員に、実施者証が手渡されました。これは、青色回転灯を装備した公用車でパトロールを行うために必要な許可証です。中間市では職員が校区ごとに、不審者が目撃された場所や人通りの少ない道路などを重点的に巡回し、下校時の子どもの安全を見守ります。

まちのわだい

Topic

このコーナーでは楽しいイベントや地域の話題などをお届けします。

お問い合わせは…
広報広聴係
☎(246)6271
までご連絡ください。



市内の4中学校で卒業式

3月10日、市内の中学校4校で卒業式が開かれました。中間南中学校を今回取材しました。来賓からお祝いのメッセージを贈られ、三年間を振り返り、思い思いの夢を抱いて巣立っていく138人の卒業生たち。在校生が見守る中、新たなスタートに晴れやかな笑顔が浮かんでいました。

夢を胸に大きくはばたけ



劇団道化の人形劇

さくら保育園に3月11日、「3人のひょうげもん」がやってきました。三人の劇団員は、洗濯バサミやスポンジなど、家の中にあるものを使って、動物を表現したり、絵本、しょうぼうじどうしゃ「じぶた」を元にした人形劇を披露したり、舞台を所狭しと大騒ぎ。子どもたちは、愉快的動きに目を輝かせながら大笑いしていました。

じぶたがやってきた!

勇敢な6人が人命を救う

人命救助活動に感謝状授与

3月23日、人命救助に尽力した6人に長谷川邦彦消防長から感謝状が贈られました。3月8日、遠賀川に転落した車輛から2名を救助した際に、自己の危険を顧みず勇敢かつ迅速に行動し、連携プレーによって救出活動を行ったことが評価されたものです。

写真奥左から：平井利光さん・千代子さん夫妻(中間市)、宮田和夫さん(鞍手町)
前左から：和泉久子さん・敏さん夫妻(鞍手町)、与倉義昭さん(芦屋町)



ケガの予防と応急処置

平成17年度スポーツ医科学講習会

3月21日、スポーツドクターの清家涉さんを招き、「スポーツ医科学講習会」が保健センターで開催されました。

80人余りの参加者は、清家さんの講演に熱心に耳を傾けた後、積極的に質疑を交わしていました。

科学的なスポーツの指導法や状況に応じた対処法などを学ぶ有意義な機会となりました。



2月10日 全国子ども会連合会から感謝状

中間市子ども会連合会会長の黒木敏さんが、永年に渡る子ども会活動への貢献が認められ全国表彰されました。



3月16日 中間市高齢者総合保健福祉計画の答申

中間市高齢者総合保健福祉計画作成検討委員会委員長の鬼崎信好さん(福岡県立大学教授)から答申書が手渡されました。



みんなの力で初期消火を

池田県営住宅消防訓練

池田団地内において3月5日、住民のみなさんの協力で消防訓練が開催されました。訓練は、消火器を使っての消火活動から始まりました。地域のみなさんも消火器を日ごろ取り扱う機会が少ないこともあって、戸惑いながらも真剣な表情で放水していました。次にパケツリレーでは、住民間の結束力が発揮され、迅速で連携した消火作業を見せました。初期消火の方法などを再認識し、大切さを学んでいました。



平成18年度の乳幼児健診担当小児科医師を紹介します

中間市では、集団乳幼児健診を保健センターで行っています。

健診では、お子さんの発育・発達の状態、病気の有無など小児科医師によるきめこまやかな診察を行っています。

【4ヵ月児健診】

かじわらやすひろ
梶原康巨さん
遠賀中間医師会病院
(岡垣町手野145)
☎(282)0181



【7ヵ月児健診】

きむらよしゆき
木村嘉幸さん
木村小児科医院(中間市鍋山町163)
☎(245)0212

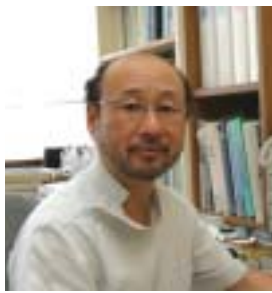

【1歳6ヵ月児健診】

さかくちよしゆき
坂口孝行さん
坂口小児科医院(中間市中央三丁目13)
☎(246)5688



【3歳児健診】

北九州市立八幡病院
小児科の医師が行います

今年度から1歳6ヵ月児健診も北九州市立八幡病院小児科の医師と2人体制の診察になりました。



4ヵ月・7ヵ月児健診は産業医科大学小児科の医師と2人体制の診察です。

健診の流れ

4ヵ月・7ヵ月児健診

受付	身体計測	問診	診察	育児相談	栄養相談	歯科指導
----	------	----	----	------	------	------

7ヵ月児健診は歯科衛生士による乳歯の発育などの相談や指導も行っています。

1歳6ヵ月・3歳児健診

尿検査	受付	問診	フォトスクリーナー	身体計測	歯科健診	診察 絵本の読み聞かせ	育児相談	栄養相談	歯科指導	ことばの相談	ブックスタート事業
-----	----	----	-----------	------	------	----------------	------	------	------	--------	-----------

印は1歳6ヵ月児健診のみ(絵本がもらえますよ!)

印は3歳児健診のみ。

1歳6ヵ月児健診からは歯科医師による歯の健診、臨床心理士によることばや心の発達の相談、3歳児健診では尿検査(蛋白・糖・潜血)や強度の屈折異常などの早期発見を目的としたフォトスクリーナー(眼の写真)検査も併せて行っています。

保健センターでは、お子さんのすこやかな成長のために、乳幼児健診が育児支援の場にもなるよう努めています。

また、遊びの広場や育児相談、家庭訪問なども行っています。

お子さんの成長や発達、育児について悩んでいる人、いつでもご相談ください。

問合先 中間市保健センター

☎(246)1611

4月25日(火)	午後1時30分～3時30分	保健センター
----------	---------------	--------

体内脂肪率測定を行います。

健康相談
対象者 どなたでもどうぞ(40歳以上は健康手帳が必要です)
内容 血圧測定・健康相談・尿検査

「妊娠中の栄養」
「妊婦中のもの」
母子健康手帳、筆記用具

○4月18日(火)・午後3時～4時
「妊娠中の過ごし方とお産の経過」
○5月9日(火)・午後3時～4時

母親学級(予約不要)
○4月18日(火)・午後3時～4時

4月1日から平日の午前8時30分から午後5時まで保健センターで交付しています。妊娠届出書、印鑑が必要で

母子健康手帳交付

保健センター
☎(246)1611



縦覧帳簿・固定資産課税台帳をお見せします

縦覧帳簿の縦覧

固定資産税の納税者が、本人の固定資産の価格が適正であるかどうかを確認するために、土地または家屋価格等縦覧帳簿で、他の土地または家屋の価格と比較することができます。

縦覧方法	
土地価格等縦覧帳簿	土地の所在・地番・地目・地積・価格が記載されています
家屋価格等縦覧帳簿	家屋の所在・家屋番号・種類・構造・建築年・床面積・価格が記載されています
縦覧期間	5月31日(水)までの午前8時30分～午後5時(土・日曜日、祝日を除く)
縦覧場所	課税課(市役所1階)
縦覧できる人	○市内に所在する土地や家屋の固定資産税の納税者および同居の親族 ○相続人(相続が確認できる人のみ) ○納税管理人 ○納税者からの委任状をお持ちの人
持って来るもの	○印鑑 ○納税通知書、課税明細書または運転免許証など本人であることを証明できるもの 納税者が法人の場合は、法人の委任状が必要です。
審査申出期間	4月3日から納税通知書の交付を受けた日後60日まで 課税台帳に登録された価格に不服がある場合は、中間市固定資産評価審査委員会に審査の申し出ができます。
土地・家屋の課税明細書を4月3日に送付しましたので、課税内容などをご確認ください。	

土地価格等縦覧帳簿は、市内に所在する土地の固定資産税の納税者に、家屋価格等縦覧帳簿は、市内に所在する家屋の固定資産税の納税者に、縦覧期間中にご覧いただくことができます。

固定資産課税台帳の閲覧

固定資産(土地・家屋・償却資産)の所有者や借地借家人などの関係者は、平成18年度の固定資産税・都市計画税の課税のもととなる、固定資産課税台帳(固定資産の所有者の住所、氏名、所在地番、評価額、課税標準額などが記載されたもの)を閲覧することができます。

閲覧方法	
閲覧期間	現在閲覧できます。午前8時30分～午後5時(土・日曜日、祝日を除く)
閲覧場所	課税課(市役所1階)
閲覧できる人	○納税義務者および同居の親族 ○相続人(相続が確認できる人のみ) ○納税管理人 ○納税義務者からの委任状をお持ちの人 ○借地人・借家人(賃貸借契約書等が必要) 借地人または借家人は、当該借地または借家にかかる固定資産に限りです。
閲覧および証明手数料	1件300円 ただし縦覧期間中(4月3日～5月31日)は、閲覧に限り無料
持って来るもの	○印鑑 ○納税通知書、課税明細書または運転免許証など本人であることを証明できるもの ○権利を証明できるもの

問合先 課税課資産税係 ☎(246)6274

平成19年歌会始の詠進歌を募集します

- 1、平成19年歌会始のお題「月」
- 2、詠進歌の詠進要領

詠進歌は、お題を詠み込んだ自作の短歌で一人一首とし、未発表のものに限ります

書式は、半紙(習字用の半紙)を横長に用い、右半分にお題と短歌、左半分に郵便番号、住所、電話番号、氏名(本名、ふりがなつき)、生年月日および職業(なるべく具体的に)を縦書きで書いてください。

無職の場合は、「無職」と書いてください(以前に職業に就いたことがある場合は、なるべく元の職業を書いてください)。主婦の場合は、単に「主婦」と書いても差し支えありません

用紙は、半紙とし、毛筆で自書してください。ただし、海外から詠進する場合は、用紙は随意とし、毛筆でなくても差し支えありません

病気または身体障害のため、毛筆にて自書することができない場合は、次によることができます

○代筆(墨書)による。代筆の理由、代筆者の住所および氏名を別紙に書いて詠進歌に添えてください

○本人がワープロやパソコンなどを使用して印字する。この場合、これらの機器を使用した理由を別紙に書いて詠進歌に添えてください

○視覚障害の人は、点字で詠進しても差し支えありません

詠進の期間 お題発表の日から9月30日(土)まで・9月30日消印有効

郵便の宛先 「〒100 8111 宮内庁」とし、封筒に「詠進歌」と書き添えてください。詠進歌は小さく折って封入して差し支えありません

○宮内庁ホームページ

<http://www.kunaicho.go.jp/12/d12-08.html>

問合先 直接、宮内庁式部職あてに、郵便番号、住所、氏名を書き、返信用切手をはった封筒を添えて、9月20日(水)までに郵送で問い合わせてください



九州の山々を 一緒に登りませんか

働く婦人の家での講座から始まり、平成11年4月に結成された「なかも山の会」。
「年齢、性別を問わず、山行に耐えられる健康な人たちで構成し、自然を愛し、また会員相互の親睦を図り明るい社会づくり」を目的としています。

毎月第2土曜日を例会とし、主に九州の山々を歩いています。

山歩き、野の花などに関心をお持ちの人、一緒に自然に触れ、リフレッシュしませんか。

活動予定

4月22日(土)

福智山と一緒に歩きませんか。

申込締切

4月18日(火)

問合せ先

中村宅 ☎(245)3282



油絵・版画二人展

中間美術協会会員の山田正俊さん(油絵) 仰木靖彦さん(版画)の二人が、各々これまで作成してきた70点の作品を展示します。

ぜひ、みなさん見に来てください。

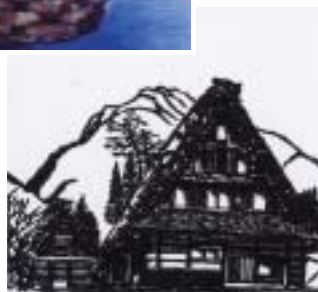

とき 5月12日(金)~16日(火)
午前10時~午後6時

最終日は午後3時まで

ところ なかもハーモニーホール

後援 中間市文化団体連合会

中間美術協会

問合せ先 山田宅 ☎(244)3587

このページは、みなさんでつくるコーナーです。イラストやマンガ、エッセイ、お知らせなどをお待ちしています。
ハガキ1枚につき1作品とし、住所、氏名(ペンネーム希望は別途明記)、年齢、電話番号を記入のうえ、〒809 8501 中間市秘書課広報聴係へお送りください。

北九州市や直方市、行橋市、豊前市、宮若市、遠賀郡、鞍手郡、京都郡(苅田町は除く)、築上郡の図書館も利用できます。詳しくはおたずねください。

問合せ 市民図書館 ☎(245)4664



KAIKETSU! 赤頭巾侍

鯨統一郎・著

寺子屋で子どもたちに読み書きそろばんを教える浪人者、久留里一太郎。しかしその正体は世の悪党どもを斬り捨てる怪傑赤頭巾であった。

みなさんの声の お便りをおまちしています!

広報なかもまではみなさんからの感想、意見や要望を募集しています。「これはよかった」、「これはおもしろくない」、「こんな広報だったらいいな」、「こんなコーナーがあったらいいのに」などなど、たくさんのお便りをお待ちしています。これからの広報なかもを、これまで以上に読んでいただくため、『よりよい内容を、さらに見やすく読みやすく』をモットーにがんばります。

ハガキに 名前 年齢 住所 電話番号
感想、意見、要望などを書いてお送りください。

送付・問合せ先 中間市秘書課広報聴係
(〒809 8501 ☎(246)62711)



アニーの いろいろな英語表現 English A la carte!

【旅行 ~ 食事編】

今回の場面は、レストランで、食事を注文する時。どのような会話をすればよいのでしょうか？

例) 客A、レストランのウエーターB。

B : Hello ! Would you like to start off with an appetizer or something to drink ?
いらっしやいませ。まず、お飲み物と前菜をご注文されませんか？

A : Sure , I'll have an ice tea to drink and chicken wings for an appetizer .
ええ。飲み物はアイ스티。前菜には鳥の手羽先をお願いします。

B : Are you ready to order ?
メインディッシュのご注文を承りましょうか。

A : No , can I have a few more minutes ?
もうちょっと待ってください。

B : Sure , just let me know when you're ready !
結構ですよ。お決まりになりましたら、お知らせくださいませ。

A : Thank you !
ありがとうございます。

程なくして、客Aは近くにいたレストランの従業員に声を掛けます。

A : Please call our server , we are ready to order .

このテーブル担当のウエーターを呼んでください。注文が決まりました。

B : What would you like ?
何を召し上がりますか。

A : What do you recommend ?
今日のおすすめ料理は何でしょうか。

B : Our special for today is Grilled Salmon with a nice mushroom sauce .
今日のおすすめは、鮭のグリルきのこソース添えでございます。

A : I'll have that !
それにします！

B : That comes with your choice of either salad or soup .
それには、サラダかスープがついております。

A : I'll have the soup .
スープをお願いします。

B : Is there anything else you would like ?
ほかにご注文はございませんか。

A : No , that will be all, thank you .
ええ。これで結構です。

メニューを見てどんな料理か迷ったら、おすすめ料理が一番！この注文の仕方を覚えて楽しい食事を。

おいでませ！ ペット自慢



なまえ ムギちゃん
(メス・1歳)

飼い主 てつさん
(蓮花寺二丁目)

甘えん坊、さびしがり屋でヤンチャな飼い主にそっくりなムギです。アンニョン・ハセヨ～ン

わが家のすこやかちゃん



はま だ り な ちゃん
浜 田 梨 奈 ちゃん

平成13年4月12日生(上底井野)

いつも明るく弟の面倒をよく見てくれるしっかり者のお姉ちゃん。これからもみんなに優しく笑顔のすてきな女の子になってね。



はま だ こう き ちゃん
浜 田 晃 輝 ちゃん

平成14年10月28日生(上底井野)

元気いっぱいいつでもニコニコ笑顔でみんなを明るくしてくれる晃輝くん。これからも優しくたくましい男の子に育ってね。

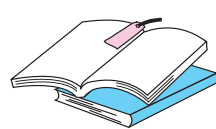

ホンのムシ

市民図書館だより

今月のオススメ図書



すいようびくんのげんきだま

エリック・パトウー・絵 那須田淳・文

曜日の妖精すいようびくんは、月の光や朝の光を集め、お鍋に入れて、みんなの夢や、笑い声、幸せな気持ちをお鍋に入れて、ぐつぐつと煮て「げんきだま」を作るんだ。

くらの情報



一部の地区で 水道メーターを取り替えます

水道メーターは、計量法の定めにより8年に一度、取り替えることが義務づけられています。これにより一部の地区で、4月から平成19年3月にかけて水道メーターの取り替え作業を行います。

取り替えについては、市の委託を受けた水道業者が無料で行います。取り替えに際し、不審な点がありましたら、水道局発行の業務委託証明書の提示を求めてください。

献血にご協力ください！

中間ライオンズクラブの主催、中間市婦人会・国際ソロブチミスト中間の協賛で、献血を実施します。ぜひ、ご協力ください。

日時 4月26日(水)・午前10時～午後4時(お昼も休まず受付します)

場所 ショッピングモールなかま

問合せ先 北九州赤十字血液センター

☎(631)1211

中間市では、毎月3日から20日にかけて、市から委託を受けた検針員が、検針業務のため各家庭を訪問し、敷地などに入りませので、ご理解とご協力をお願いします。

問合せ先 上下水道局営業課
☎(246)6264

中間市の公共工事の 情報が閲覧できます

中間市の公共工事の発注見通しや入札、契約に関する情報の閲覧ができます。

閲覧期間

○発注見通し情報：平成18年度末まで

○入札情報：入札終了日から1年間

○契約情報：契約締結日から1年間

閲覧場所 契約課閲覧所
(市役所別館4階)

閲覧内容 発注予定工事名、時期などや発注済み工事の入札金額、落札金額、契約の相手方など、「入札契約適正化法および同法施行令」に定める内容

発注見通しおよび入札結果は、**中間市ホームページ**(契

約課)でもご覧いただけます。

問合せ先 契約課
☎(246)6255

本ムヘル1-2級課程養成研修の 受講者を募集します

対象者 現在ホームヘルプサービスに従事している人、これから従事しようとしている人

場所 宗像ホームヘルプ

研修期間 土日コース：6月初旬～平成19年2月初旬

平日コース：9月初旬～平成19年2月下旬

募集定員 土日コース：10人
平日コース：10人

両コースとも、申込者多数のときは選考します。

受講料 20,000円
(別途健康診断書経費として10,000円程度必要)

申込締切 土日コース：5月8日(月)
平日コース：7月31日(月)

申込書配布・問合せ先 介護保険課高齢者福祉係

☎(246)6278

おすすめ料理



ひじきとごぼうのピリ辛煮



作り方

ひじきは水につけてもどし、軽く水洗いをして水気をきり、長ければ食べやすい長さに切る。ごぼうは皮をこそげて5mm幅の輪切りにし、水にさらす。にんじんは皮をむいて5mm幅のいちょう切りにする。ねぎ、にんにくはみじん切りにする。鍋にごま油、にんにくを入れて炒め、焼き色がついたらねぎを加えてさらに炒め、ひじきも加えてさっと炒める。だし汁と酒を加え、ごぼう、にんじん、缶汁をきった大豆を入れる。ひじきがやわらかくなるまで10～15分煮、砂糖を加えてさらに5～10分煮る。しょうゆの半量と豆板醤を加えてしばらく煮、残りのしょうゆを加えてひと煮する。

材料 2人分

ひじき(乾燥).....20g
ごぼう、にんじん、ねぎ...各1/2本
ごま油、砂糖...各小さじ2
にんにく.....1/2片
豆板醤.....小さじ1
だし汁.....1 1/2カップ
酒、しょうゆ...各大さじ1
大豆水煮缶.....1缶(80g)

中間市食生活改善推進会(緑の会)

みなさんの願いにお応えします シルバー人材センター

中間市シルバー人材センターは、法律に基づいた公益社団法人で、国、県、市の指導、協力を受けている団体です。

シルバー人材センターでは、健康で働く意欲のある、原則として60歳以上の380人が会員登録し、自主的に組織や事業の運営に参画しています。

主な仕事内容

家庭や会社・病院の掃除、宛名書き、草刈、植木消毒、大工や植木剪定、左官、ビルや施設の管理、自動車の運転、チラシの配布など

仕事の発注は...

事務所や一般家庭などで「臨時的、短期的な仕事で高齢者にふさわしい仕事」がありましたら、電話でご連絡ください

問合せ先 中間市シルバー人材センター(中間市大字上底井野字中ノ谷59番地の1)

☎(246)4528

明るく元気な町づくりの 講演会を開催

中間市婦人会では、明るく元気な町づくりをテーマに講演会を開催します。

日時・場所 4月28日(金)・午前10時～正午・中央公民館・講堂

講師 吉田秀樹さん(公認会計士) **問合せ先** 働く婦人到家 ☎(246)0483

自衛隊幹部候補生を募集

防衛庁では、平成19年4月入隊の陸・海・空自衛隊幹部候補生を募集します。

応募資格 平成19年4月1日現在、20歳以上26歳未満（22歳未満は大卒（見込を含む）で大学卒業程度の学力を有する人

応募締切 5月12日（金）
試験日 5月20日（土）
 21日（日）・21日は飛行要員
問合先 芦屋募集事務所
 ☎（223）0981・内線348

福岡県保育士試験

平成18年保育士試験は、福岡県保育士試験指定試験機関「社団法人全国保育士養成協議会」が実施します。

試験期日
 ○筆記試験：8月2日（水）、3日（木）
 ○実技試験：10月15日（日）
試験会場
 ○筆記試験：九州女子大学（八幡西区自由ヶ丘1-1）
 東海大学福岡短期大学（宗像市田久一丁目9-1）
 ○実技試験：第一保育短期大学（太宰府市五条三丁目11-25）

実施要項の請求期限

5月12日（金）
申請書受付期間 5月8日（月）～19日（金）
 この試験は、資格試験で採用試験ではありません。

要項請求・受験申請書提出先
 社団法人全国保育士養成協議会保育士試験事務センター（〒171-0033東京都豊島区高田三丁目19-10・明治安田生命高田馬場第二ビル6階）
 ☎0120(4194)82
<http://www.hoyokyo.or.jp>
 ○ホームページ

映画「折り梅」鑑賞会

義母が認知症になったことで、崩壊しかけた家庭が、さまざまな葛藤を経て見事に再生した実話を通じて、人間の無限の可能性を描いた感動作。



日時 5月14日（日）
 午前の部：10時30分
 午後の部：1時30分
場所 なかまハーモニーホール

チケット

市老連会員：500円
 一般：600円
 （ハーモニーホールで販売）
問合先 中間市老人クラブ連合会事務局
 ☎（245）8432

盆栽展を開催します

みなさんのご来場をお待ちしています。

日時 4月28日（金）
 30日（日）
 ○28日：午前11時～午後5時
 ○29日：午前9時～午後5時
 ○30日：午前9時～午後4時
場所 なかまハーモニーホール・展示室
 入場は無料です。
問合先 中間盆栽同好会事務局・徳丸宅☎（244）5048

専門調理師・調理技能士国家試験を実施

合格者には、厚生労働大臣から証書が交付され、「専門調理師」、「調理技能士」と称することができ、調理師学校の教員資格も取得できます。受験を希望する人は、受験案内および受験申請書などをご請求ください。
請求方法 宛先明記の140円の切手を貼った返信用封

筒（規格角2号 幅24cm×長さ33cm）を同封し、請求してください

受験申請書の受付期限
 5月8日（月）・当日消印有効

請求・問合先 社団法人調理技術技能センター（〒107-0052東京都港区赤坂7-10-9・第四文成ビル）
 ☎03(3584)1931

ありがとうございました

香典返し 敬称略
 ○舛添 澄子（通谷一丁目）
 ○保本 退介（鍋山）
 ○林 添セツ子（岩瀬一丁目）
 ○稲増 孝恵（小田ヶ浦一丁目）
 ○餅田 シズエ（長津一丁目）
 ○武谷 久仁子（下大隈）
 ○尾田 久光（通谷一丁目）
 ○永田 和磨（千歳末津市）
 ○小西 義幸（砂山）
 ○岩崎 夕力子（蓮花寺二丁目）
 ○富永 栄（垣生）
 ○岩崎 哲郎（八幡西区山寺町）
 ○中村 豊（中鶴一丁目）
 ○田中 梅子（太賀一丁目）
 ○大林 智（東中間三丁目）
 ○森 佳代美（中底井野）
 香典返し寄付金、篤志寄付金は、中間市社会福祉協議会（通谷一丁目36 10・ハビネス なかま2階）で受け付けします。
 ☎（244）1230

介護付マンション「レーベン21」の見学にお越しください!
 「レーベン21」は元気な時に入居でき、万一、認知症や寝たきりになっても退去しなくてよい、終身介護付のマンションです。

60歳の元気な時に入居でき、今の日々の延長線上で、マイペースの人生を過ごせます。食事付きなので「料理や炊事」からの解放が超メリットです。看護師、ヘルパーが24時間常駐しており、突然の病気の時でも安心です。万一、認知症や寝たきりになっても退去しなくてよい終身介護付のため将来の安心が約束されています。

入居一時金 1人入居の時 2,290万円～2,900万円（分割払い制度あり）
 2人入居の時 一律1,040万円加算となります
 月々の費用 1人入居 約13万円 2人入居 約23万円（食事代含む）

レーベン21 14～20階 空室3室有（全62室）

お気軽見学会開催中 社会見学のつもりでお気軽にお越しください。通谷電停から約500mのノッポビル内
 中間市通谷1丁目36番2号
 お問い合わせ・資料請求は ☎244 1109（担当塩井、後藤）

T.Vで紹介された NASA、オリンピック村でも採用!
驚異の逆浸透膜方式
 ヒ素、トリハロメタン等の発ガン性物質を除去!!

真水製造浄水器 RIVAS
 家族のために除去率抜群の高性能浄水器はいかがですか

株式会社 ジャパン通商
 中間市岩瀬西町（岩瀬信号ど真ん中）
 ☎0120-701-701

有料広告欄



↑昨年4月に垣生公園で撮った満開の桜 撮影・吉村幸子さん(通谷6丁目)

このページでは、俳句、川柳、短歌や季節を感じさせる写真(市内で撮影されたもの)の投稿お待ちしています。投稿は1作品ごとで、住所、氏名(ペンネーム希望は別途明記)、電話番号、写真の場合はコメントを記入のうえ、『T809 8501 中間市秘書課広報広聴係』へお送りください。

俳句

永山 篁 選

見頃かと訪ねし名刺梅固し	土手ノ内二丁目	小田 敏子
我が膝を蹴って恋猫出て行きし	太賀二丁目	緒方 益子
バスガイド笑はせ上手あたたかし	上底井野	島津 貞子
大空に芽吹き力あふれけり	上底井野	小林 香子
朝刊に乗せて戻りぬ露の臺	通谷一丁目	西田 花子



短歌

中間市歌人協会 岡部嘉明 選

大方の記憶なくせし父の手が綱を纏う仕草をなせり

深坂二丁目 浜口秋雄

ひろき額をおしあて熱をはかり呉れし祖母憶うなり雪の夕べを

垣生 勝原たか子

赤信号待つわが前を街路樹の落葉が風に吹かれて渡る

土手ノ内二丁目 入部順子

耕きゆけば田土に透る冬晴れのひかりこそ病む君にみせばや

砂山 安田博之

朝寒に湯気立ち上るお仏飯供へてわれの一日始る

太賀三丁目 山田さち子

川柳

金子哲也 選

ヒーローに憧れ育つ子供たち

弥生二丁目

成重広志

救急車ご近所までも慌てさせ

通谷二丁目

田中のぶこ

ふりむけばプチ整形のおじょう様

岩瀬西町

岩崎かずこ

幼な子の父へキスする手術前

小田ヶ浦

川畑千鶴子

胃検診あすというのに提げてくる

朝霧二丁目

小崎国雄

無料相談

～気軽にご利用ください～

心配ごと相談

○日時... 5月6日(土) 19日(金)
25日(木)・午後3時～5時
(前日まで予約受付・受付時間
は月曜日～金曜日の午前9
時～午後5時・定員10人)

○場所...ハピネスなかま
6日は緒方弁護士、19日は桑
原弁護士、25日は高橋弁護士の
相談です。

県巡回交通事故相談

○日時... 5月10日(水)・午前10
時～午後4時(受付は3時まで)
○場所...ハピネスなかま

行政相談

○日時... 5月6日(土) 19日(金)・
午後3時～5時
○場所...ハピネスなかま

教育相談

○日時... 4月19日(水)・午前9
時～午後4時
○場所...市役所3階・教科書展示室
「いじめ」、「不登校」など

補聴器相談

○日時...毎月第1～4火曜日・
午後1時～2時...市役所1階
介護保険課、午後2時30分～
4時...ハピネスなかま
祝日の場合はお問い合わせを。

消費者相談

○相談受付 月曜日～金曜日・
午前9時～午後4時
○場所...市役所2階経済振興課
・相談室

家庭相談

○相談受付 月曜日～金曜日・
午前9時～午後5時
○場所...市役所3階・相談室
子どもの養育(しつけ、不登
校、いじめ、養育者の問題な
ど)やDV、女性に関するあ
らゆる相談を受けます。

悩み・いじめ・教育相談

○相談受付 月曜日～金曜日・
午前9時～午後5時
○場所...少年相談センター(働く
婦人の家2階)

イベントいろいろ なかまハーモニーホール NAKAMA HARMONY HALL

チケット好評発売中

ハーモニー楽市 フリーマーケット開催

～出店募集～

日時 5月21日(日)
午前10時～午後4時
雨天の場合は中止。

場所 なかまハーモニーホール・中庭周辺

参加資格 高校生以上

(ただし未成年者は保護者の同意が必要)

参加料 2,000円(1区画)

申込方法 なかまハーモニーホール受付で所定の用
紙に必要事項を記入のうえ、参加料を添
えて申し込みください



お知らせ

5月1日(月)は振替休館のため、施設予約は5月2日(火)午前9時から受け付けます。

チケットの取り扱い

なかまハーモニーホール ☎093(245)8000 9時～21時(水曜休館)
中間市役所本館 1F 受付 ☎093(244)1111 9時～16時(土日祝休み)
チケットぴあ ☎0570(02)9999 ローソンチケット ☎0570(084)008
中間市役所、チケットぴあ、ローソンチケットでは販売していない券種がございます。
詳しくは、なかまハーモニーホールにお問い合わせください。

入場無料



ミュージック・スクエア

出演者募集中
日ごろの練習の成果を発表する絶好の機会です。

今年はモーツァルト生誕250年ということでモーツァルトの曲も演奏します。ぜひお越しください。

とき 4月27日(木)
午後6時30分～

ところ なかまハーモニーホール
・1階ロビー

出演 森崎翠さん(ピアノ)、片山
いづみさん(ヴァイオリン)
ほか

曲目 「さくら」、「虹の彼方に」ほか



2月ご出演のみなさん

お問い合わせは... なかまハーモニーホール ☎(245)8000

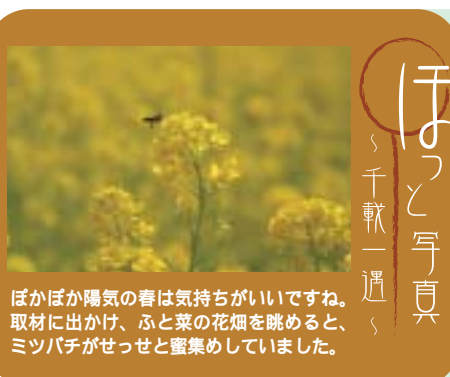

ほかほか陽気の春は気持ちがいいですね。取材に出かけ、ふと菜の花畑を眺めると、ミツバチがせっせと蜜集めしていました。

広報担当し、6年目に突入しました。新年度を迎え、春の陽気に乗ることなく、気を新たに直します。気合は入りませんが、技術が... (彦) 昨年、春に異動してきて、毎月締切に追われる日々。あつという間の1年でした。今年度もがんばりますのでよろしくお願ひします。(新)

編集室から