

施設名	所在地	TEL	備考
市民会館	中野町東町1丁目1番	093-244-1111	
市民体育館	中野町東町1丁目1番	093-244-1111	
市民ホール	中野町東町1丁目1番	093-244-1111	
市民センター	中野町東町1丁目1番	093-244-1111	
市民交流センター	中野町東町1丁目1番	093-244-1111	
市民図書センター	中野町東町1丁目1番	093-244-1111	
市民音楽センター	中野町東町1丁目1番	093-244-1111	
市民文化センター	中野町東町1丁目1番	093-244-1111	
市民福祉センター	中野町東町1丁目1番	093-244-1111	
市民保健センター	中野町東町1丁目1番	093-244-1111	
市民福祉センター	中野町東町1丁目1番	093-244-1111	
市民福祉センター	中野町東町1丁目1番	093-244-1111	

市内の公共施設の利用状況を照会したり、施設予約したりできます。

課名	担当職員	TEL	mail
市長官邸	093-244-1111		
市長官邸	093-244-1111		
市長官邸	093-244-1111		
市長官邸	093-244-1111		
市長官邸	093-244-1111		
市長官邸	093-244-1111		
市長官邸	093-244-1111		
市長官邸	093-244-1111		
市長官邸	093-244-1111		
市長官邸	093-244-1111		

市役所の各課へ直接、電子メールを送ることができます。

福岡県中間市  
www.city.nakama.fukuoka.jp

人にやさしい愛のまち  
**なかま**

サイト内検索

最終更新日 2002/11/28

このサイトについて  
携帯用URLを送る

人のうごき  
10月の住民基本台帳から  
■人口 48,862人(+31)  
男 22,995人(+29)  
女 25,867人(+2)  
■世帯 19,294(+37)  
( )内は前月比  
■出生35人 ■死亡32人  
■転入185人 ■転出157人

お知らせ早見版  

- 中開市男女共同参画に関する市民... New! (2002/11/28)
- 勤労青少年ホーム受講生募集 New! (2002/11/25)
- 第1回 福北連携ネットシンポジ... New! (2002/11/19)
- 製造事業所のみなさまへ 統計... (2002/11/12)
- 工事・入札・契約の情報開覧が... (2002/11/12)
- 0.9日金融に、ご注意を (2002/11/01)
- 犬の飼い主のマナー (2002/10/30)

そのほかのお知らせ  

- ホームページについてのお問い合わせ先  
 中間市役所総務部  
 秘書課広報広聴係 ☎093-8501 福岡県中間市中間一丁目1番1号  
 電話 093(244)1111・FAX 093(245)5598(代表)  
 E-mail: webmaster@city.nakama.fukuoka.jp

なかま WEATHER

Copyright(C) Nakama City 1999-2002 All rights reserved

携帯電話版ホームページも用意。

携帯電話版ホームページ

検索条件入力  
検索対象  
検索  
検索結果表示  
戻る

図書検索

検索条件入力  
検索対象  
検索  
検索結果表示  
戻る

市民図書館の各種情報を提供。貸出ベストや蔵書検索もできます。

## ご覧ください 中間市の新しいホームページ

現在、e-Japan構想に基づき、電子政府、電子自治体の取り組みが活発化しています。自治体ホームページにも、一方的な情報提供ではなく、電子メディアならではの双方向性が求められています。

中間市ではこのたび、「なかまえがおi(愛)ねっと事業」の一環として、ホームページをリニューアルし、11月1日から公開しています。公共施設予約や図書館蔵書検索、市役所各課への電子メール、主要携帯電話対応など新しい項目も充実させ、市と市民を結ぶメディアとして、より使いやすいホームページをめざしています。ぜひ、ご覧ください。

# 介護の最前線は

## どうなってるの？

13年度の事業報告書がまとまりました

おやつ、介護保険課のカウンターに、近所の中学生の人もかちゃんが来ています。

ごつやら、職員のひろあきさんに介護保険の話聞いて、研究発表の題材にするようですよ。ちょっと、耳を傾けてみましょう。



ひろあきさん、こんにちは。ちよつといいですか。

あつ、ももかちゃん。今日はどうしたの。

実は今度、総合的な学習の時間にグループ発表するために、みんなで福祉の勉強をしてんだけど、介護保険のことをちよつと教えてほしいの。

いいよ。遠慮なくどんどん聞いて！

介護保険の仕組みが始まって何年か経つけど、うまく運営されてますか。

介護保険は、財政的には平成12年度から14年度までの3年間で運営するようになってるんだ。中間市は、平成12年度、平成13年度とも決算は赤字で、14年度に多少の赤字を出



しても、3年間の決算としては、なんとか赤字になる見込みだよ。でも、お年寄りはいくらも増えていくでしょ。

高齢化率でいうと、2年前に20・9%だったのが、今年の3月には22・7%と、急速に高齢化が進んでるんだよ。

また、人口推計では、次期介護保険事業計画の最終年になる平成17年度には、高齢化率が25%になって、市民の4人に1人は65歳以上の高齢者になると予測されてる。そして、介護保険の認定者数をみると、平成12年4月には1,091人だったのが今年の3月には1,537人と大きく伸びてきてるよ。

じゃあ、介護サービスの利用も伸びてるのね。

### 介護認定者数（年間平均）

年度	12年度			13年度		
	計画	実績	差	計画	実績	差
要支援	304			315		
要介護1	425			438		
要介護2	171			177		
要介護3	83			83		
要介護4	41			39		
要介護5	30			28		
小計	1,054	943	-111	1,080	1,141	61
福祉施設	119	110	-9	122	113	-9
保健施設	63	128	65	65	132	67
療養型	137	46	-91	143	48	-95
小計	319	284	-35	330	293	-37
合計	1,373	1,227	-146	1,410	1,434	24

### 高齢者の状況

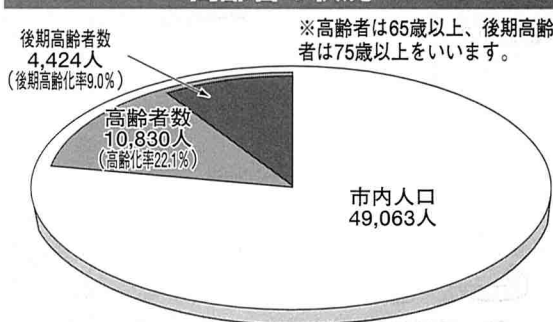

### 高齢化率と要介護認定率の推移

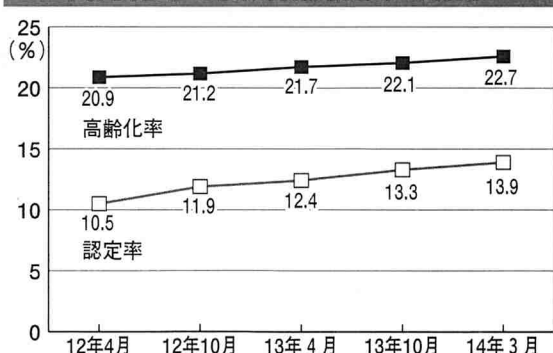

# 数字でみる介護保険

「平成13年度中間市介護保険事業報告書から」

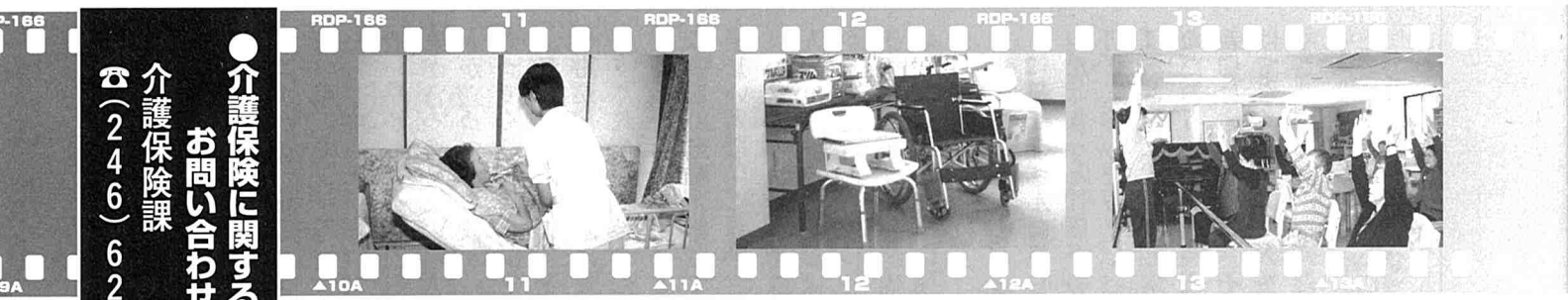

● 介護保険に関する  
お問い合わせは…  
介護保険課  
☎(246)6243

平成12年度と13年度を比較すると、介護給付費で2億3,700万円ぐらい伸びてるんだ。とくに、訪問介護費158%、通所介護136%、福祉用具貸与177%、短期入所生活介護138%、住宅回収152%と、大きく伸びている。この要因としては、権利としての介護保険制度が、広く市民のみなさんに浸透してきたからだろうね。

また、中間市の特徴として、介護保険施設入所者数は105・2%とあまり伸びてなくて、居宅サービスが大幅に伸びている状況なんだ。

これは、できるだけ在宅で生活を送りたいと考えている人が多くいるということだよ。最初に話した、財政的に黒字になれたのも、お金のかかる施設入所よりも、居宅サービスの利用を利用者が選択したおかげだと思うよ。今後も、できるだけ長く在宅で生活ができるように、居宅サービスの充実に努めなければいけないと思ってるんだ。

施設入所者が増えると、そんなに費用がかかるの。介護保険制度では、居宅サービスの場合、1ヵ月に使える限度額があらかじめ決まっている。例えば「要介護1」の人が在宅でサービスを受ける場合、1ヵ月で165,800円

まで保険給付を行うけど、同じ人が介護療養施設に入所した場合、1ヵ月に410,000円ぐらい保険給付を行わなくてはならないんだよ。

つまり、施設入所が増えるとそれだけ介護給付費を多く支払うことになって、保険財政規模が大きくなるから、結果的に保険料が高くなるわけ。

さっきの話だと、平成15年から新たな保険料になるらしいけど。

介護保険財政は3年計画で行うから、平成15年から平成17年度までの新たな保険料を設定しなければならないんだ。現在、「第2期総合保健福祉計画作成検討委員会」を設けて、公募委員6人を含む15人の委員で、高齢者の保健福祉についての総合的な施策を検討していただいているところだよ。

その中で、今後の介護保険におけるサービスの種類や提供量などの具体的な介護保険事業計画も検討しているし、その種類や提供量を賄える介護保険料も決まってくるね。

今日は貴重な話を、いろいろありがとう。きっといい発表ができると思うわ。

どういたしまして。わからないことがあれば、いつでも聞いてね。

介護保険保険給付金額比較表

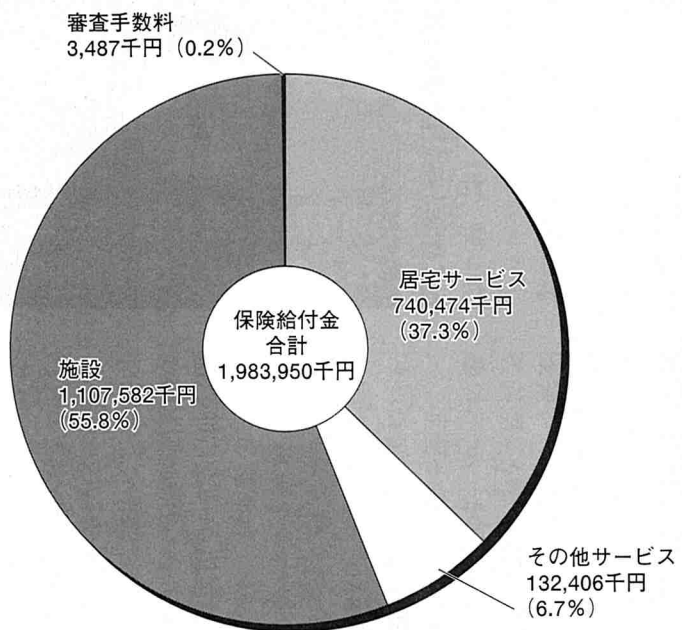

平成13年度決算

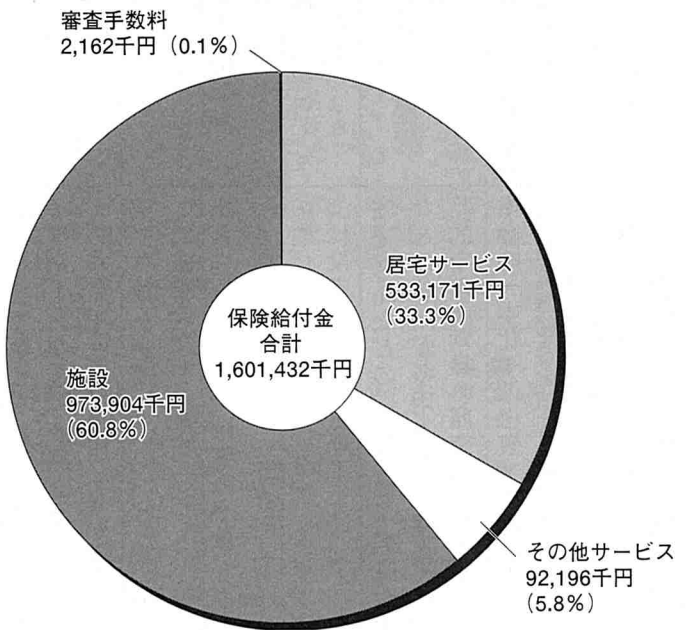

平成12年度決算



# 『子どもたちの目』を見つめて！

「この先、揺れますので、ご注意ください。」と、道路の状態をいちいち気遣いながら、バスの運転手さんが言った。そのバスは、何人か立っている人がいたから言ってくれたのだろうか。

私は、バスをよく利用しているが、こんな風に親切に言ってくれる運転手さんは初めてだった。乗客のことを考えているんだな、そして、心の優しい人だな、と感心した。バスがバス停に停まり、一人の足の不自由なおばあさんが乗ってきた。ゆっくりとステップを上がり、座席に座るまで、ずっとバスは停車したままだった。

私は、また、心が温かくなり、運転手さんに親しみをもった。きつと、ほかの乗客も同じ気持ちだろうし、そのおばあさんは、もっと嬉しかつただろうな、と思った。人に親切にすることは、その人だけでなく、周りの人をも嬉しくさせる力があるんだな、と考えた。私は、買い物の帰りに電車

に乗り、空いている席に座った。そして次の駅で、たくさん人が乗ってきた中に、一人のおじいさんがいた。私は、席をゆずった方がいいということとは分かっていたものの、

**『小さな勇気』と『親切な心』**  
 ・F市立中・一年 K・Yさん・  
 福岡県人権啓発情報センター  
 講師・運営委員  
 文責 加 来 宣 幸

なかなか言い出せなかった。すると、向かい側に座っていたおばあさんが、「「ここ、どうぞ」と言った。そのおじいさんは、嬉しそうに、「ありがとうどうぞいます」と言っていました。」

私は、なんであのくらいのことのできなかったのだろうか、と後悔した。

その後、「お年寄りや身体の不自由な方には、席をおゆずりください」というアナウンスが、耳に痛く流れていった。そして、私は、前に読んだことのある『君たちはどう生きるか』という本の1シーンを思い出した。

それは、主人公の母親が自分の過去の出来事を主人公に話すというところで、大きな荷物をかかえ、長い石段を上っているおばあさんに、声をかけてあげられなかった、という話だ。

それと、あのとときの私の不甲斐なさと同じであったから、とても悔しかったし、逆を思えば、だれでも知らない人に声をかけることは、勇気がいるもんだなあ、と思い、あのととき、おじいさんに声をかけられたおばあさんはすごいなあ、と思った。

そんな今すぐ自分を変えることはできないけれど、少しずつ勇気を持てるようになっていきたい。

それにしても、『人に親切にする』ということは、人間として生きるからには、たいへん意義のあることだなあ、と、痛感したことである。



**悪質 商法**

**消費生活相談窓口**  
 電話 (246) 5110

**広告やチラシにだまされないで**  
 新聞や雑誌の広告、折り込みチラシ、テレビコマースなど、私たちは日常の買い物に広告を活用しています。一方、「購入した商品が広

**広告を見る時の注意点**

○常識に照らして判断しましょう	飲むだけでやせるお茶、ローリスク・ハイリターンな金融商品など、常識では考えられない広告は信用しないことです
○小さな活字に注目しましょう	重要なことが隅っこに小さな活字で書かれている場合があります
○広告の種類もひとつの目安です	折り込み広告や投げ込みチラシなどがきっかけとなるトラブルが多いようです
○広告は保管しておきましょう	広告に記載された内容が、トラブルの解決に役立つ場合があります
○体験談には要注意	健康食品などの広告には、病気が治ったなど体験談が多用されていますが、医薬品的な効果効果の期待は困難です
○安易な融資広告は危険です	借金の一本化や即融資、どんな人にもなど、多重債務者を狙う広告に注意しましょう

告どおりの商品ではなかった」といった苦情など、広告やチラシには事実と異なる表示や誇大な表現があつて、消費者被害も発生しています。

■**広告に対する規制**■  
 広告の内容は、景品表示法などの法律や自主基準により、規制されています。しかし、これらに抵触するような虚偽、誇大な広告を見て、商品を購入してしまった場合でも、返品、返金の権利の保証はなく、被害の回復は困難です。したがって、私たちは、広告を正しく見る目を養うことが何よりも大切です。

※通信販売にはクーリングオフがありません。広告を見て申し込むときは、返品や交換がどのように記載されているか確かめましょう。

国民生活センター「暮らしの豆知識2001」から

# 年末・年始

## ごみと尿の収集は休みます

**ごみ 休み期間 1月1日(水)～1月3日(金)**

※年内は通常どおり収集します。

岡垣清掃センターへの自己搬入および犬・猫など小動物の死がい受け入れは、12月30日(月)までです。

※1月4日(土)から通常どおり収集します。

## 1月の祝日などに伴う振替日

1月1日(水)の第1水曜日ピン・カン収集地区は、1月4日(土)

1月13日(月)の第2水曜日ピン・カン収集地区は、1月9日(木)

※もえるごみは祝日などのため収集は休みです。

## し尿 休み期間 12月29日(日)～1月3日(金)

※休み期間中はし尿の収集は一切できませんので、早めに便槽の確認をお願いします。正月の来客などで、年末の臨時収集を希望する場合は、12月19日(木)までに申し込みください。1月4日(土)から通常どおり収集します。

●問合先 環境生活課環境係 ☎(246)6265

## 休日急病センターを開設します

●開設日時 12月31日(火)～1月3日(金)・午前9時～午後5時

※1月1日(水)は、正午～午後5時。

●診療科目 内科・小児科

●場 所 水巻町下二西二丁目1-25 ☎(201)9999

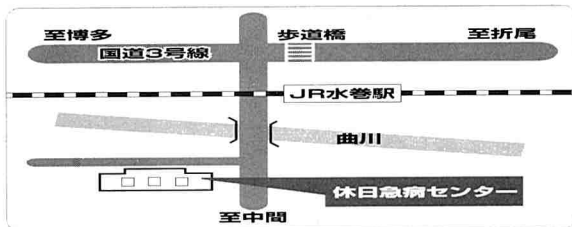

### ●持ってくるもの

- ①被保険者証
- ②老人医療、高齢者医療、乳幼児医療、母子医療、障害者医療  
そのほかの医療証を受けている人は、被保険者証と医療証
- ③生活保護受給者は福祉事務所発行の印鑑登録証

## 歯科の急患診療を行います

診療時間は、午前10時から午後5時までです。

12月29日(日) 守谷歯科医院……☎(282)5051  
岡垣町大字野間250-5 GGP1階

12月30日(月) 旗生歯科医院……☎(245)0420  
中間市長津二丁目2-18

12月31日(火) はるか歯科医院……☎(201)2255  
水巻町下二東二丁目14-26

1月1日(水) 末森歯科医院……☎(293)4448  
遠賀町松の本一丁目4-11

1月2日(木) 桃園歯科医院……☎(245)0205  
中間市東中間一丁目1-23

1月3日(金) ひだか歯科医院……☎(201)5200  
水巻町吉田西三丁目14-14

# 市有地を 売却します

管理課用地係(別館2階) ☎(246)6257

中間市では次のとおり、市有地を売却しています。

## 一般競争入札

- ①中尾二丁目3423番48 宅地 337m<sup>2</sup>71  
参考価格 13,280,000円
- ②中尾二丁目3423番109 宅地 410m<sup>2</sup>22  
参考価格 16,130,000円
- ③岩瀬一丁目5923番3 宅地 422m<sup>2</sup>47  
参考価格 18,520,000円
- ④大字垣生字寺ノ下890番8外1筆 雑種地 557m<sup>2</sup>  
参考価格 13,920,000円

●申込期間 12月10日(火)～1月24日(金)・午前8時30分～午後5時(土・日曜日、祝日は除く)

※一般競争入札とは、市があらかじめ決めた予定価格以上で、最も高い価格をつけた人に売却する方法です。予定価格は公表いたしません。入札価格を算定する際の参考価格を掲載しますので、不動産に詳しくない人でも十分落札することができます。

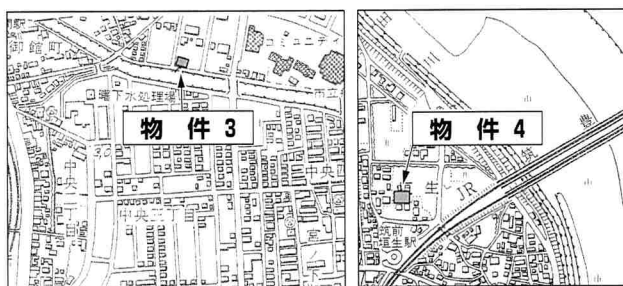

## 価格公示(申込順で売却しています)

- ①中間三丁目10013番6 宅地 981m<sup>2</sup>25  
価格 54,360,000円
- ②中鶴四丁目1660番5 宅地 253m<sup>2</sup>32  
価格 10,400,000円
- ③中鶴四丁目1605番36外1筆 宅地 173m<sup>2</sup>15  
価格 7,310,000円
- ④小田ヶ浦二丁目3012番281 宅地 315m<sup>2</sup>03  
価格 9,670,000円
- ⑤扇ヶ浦二丁目2581番127外1筆 宅地 387m<sup>2</sup>09  
価格 26,089,000円
- ⑥中央五丁目4425番328 宅地 186m<sup>2</sup>86  
価格 6,783,000円



11月9日に、J R折尾駅が主催し、堀川再生を考える実行委員会の共催で行われた堀川ウォーク。子どもからお年寄りまで、ウォーキング愛好家や郷土堀川に関心がある人たち430人が、J R折尾駅から中間駅に至る、堀川沿いの8.5キロメートルのコースを、約3時間かけて歩きました。



実行委員会メンバーの中間市では、女性ネットなかまの協力を得て、立ち寄り地点の屋島公園で、参加者にアツアツで甘いぜんざいをふるまいました。寒風の中、歩き続けるみなさんも、「身体が暖まります」と、このときばかりはちょっとひと息。元気に次のポイントを目指して行きました。

## おじいちゃんおばあちゃん、こんにちは

### —東中学校の「しあわせ宅配便」—

中間東中学校の1年生が、11月から12月にかけて、グループでお年寄りのお宅やデイサービスセンターを訪問し、ホームヘルパーといっしょに、さまざまな交流やお手伝いをする「しあわせ宅配便」を行っています。

11月18日、この日は松ヶ岡デイサービスセンターで、生徒たちとお年寄りが、ランプや折り紙、ビーズアクセサリーづくりなど、昔ながらの遊びを楽しみました。また、訪問先の永目大四郎さん宅では、3人の生徒が囲碁の指南を受けていました。わずか1時間余りの交流でしたが、子どもたちもお年寄りも輝く笑顔が印象的でした。



## パワフルな赤ずきんちゃんに声援

### —ひまわり保育園の人形劇—



10月31日、毎年恒例、子どもたちに大人気の人形劇が、ひまわり保育園で開かれました。

当日はあいにくの雨天にもかかわらず、100人を超える親子連れが集まりました。

今回の出し物は、「人形芝居かすべる」による「赤ずきんちゃん」。みんなが知ってる絵本とちょっと違って、オオカミもタジタジになるぐらいパワフルな女の子の赤ずきんちゃんに、会場は大興奮。

親子で楽しい秋の一夜を過ごせたようです。

## 夢に向かってがんばります

### —ソフトボールの外山さんと竹川さんが国体3位—

高校3年生の外山恵美さんと竹川裕香さんが、10月に高知県で開催された国民体育大会に、ソフトボールの福岡県選抜選手として出場。選抜チームは、みごと全国3位に輝きました。

二人は中間南クラブ、中間南中学校と、チームメートとしてソフトボールを続けましたが、別々の高校に進学。同じチームでプレーするのは、実に3年振りとのこと。大会には、南クラブの長谷監督も応援に駆けつけました。「大学でもソフトボールを続けます」という二人。夢は尽きません。







## 20年の歴史を新たなスタートに

—中間高校20周年記念式典—

11月1日と2日の両日、中間高校の創立20周年記念行事が開催されました。

歴代校長への感謝状贈呈のほか、同校1期生の後藤浩二さんとテレビでおなじみのケント・デリカットさんの講演、生徒による演舞披露、国内外で活躍中のヒダノ修一さんの和太鼓演奏などが、2日間にわたって行われました。「これからも、中間高校の伝統を残しつつ、新しい取り組みをしていきたい」と話す生徒会長の東亮祐さん。

## 記念樹とともにすこやかに

—第17回緑の日 誕生記念植樹祭—

10月は都市緑化月間。27日、屋島公園で植樹祭が開かれ、88組の新生児親子が集まりました。

大島市長と岩崎市議会議長とともに、この日、受付番号1番だった西村百加ちゃん親子が、シダレザクラの記念植樹を行うと、会場から拍手が起りました。

式典の後には、親子で記念撮影。また、受付でもらった風船を手に、公園内で遊ぶ子どもたちの歓声が響いていました。



幼稚園児から高校生までの子どもたちが、美しい歌声のハーモニーを奏でる「コールなかまジュニア」。

日ごろの練習の成果を発表する「第24回定期演奏会」が11月9日、なかまハーモニーホールで開かれました。振り付けのある軽快な合唱やア・カペラ、そしてOGとの合同ステージでは、フルートやミュージックベルの趣向を凝らし、いきいきと演奏しました。

会場からの割れんばかりの拍手に、団員も喜びをかみしめていました。

いきいきとした歌声や演奏に暖かい拍手  
・コールなかまジュニア定期演奏会・

## お年寄りの交通事故をなくそう！

ハピネスなかまで10月29日、福岡県交通対策課が主催する「高齢者交通安全教室」が行われました。

毎年、年末にかけて交通事故が急増する傾向にあります。教室では、「歩道のない道路では、右側を歩く」、「横断歩道をまっすぐに渡る」、「道路を横断するときは、まず右側から確認する」などの、基本的な注意点が改めて強調されるとともに、「夜間に見えにくい色にはどんなものがあるか」、「反射材の使い方」についてパネルを使って、実演が行われました。

参加した65歳以上の市民約60人は、職員の説明を熱心にメモしたり、積極的に質問したりしていました。

—高齢者交通安全教室—



# 健康フーズ

保健センター  
だより

## 骨を強く！骨粗鬆症を予防しましょう

### ■骨粗鬆症とは...

骨粗鬆症とは、骨の新陳代謝がうまくいかなくなり、骨の中のカルシウムが極端に減って「す」が入ったようにスカスカになる病気のことです。

骨がもろくなっているために、すぐに骨折に結びついてしまうところにあります。とくに太ももの付け根の骨折は、寝たきりの原因や、家に引きこもる原因になります。

### ■骨粗鬆症を予防しましょう

ルシウム摂取量は不足しています。いつもの食事に、カルシウムをプラス200mgとるように心がけましょう。

（カルシウム200mgの例）

牛乳コップ1杯(200cc)、チーズ約3枚、ししやも(生干し)5本、豆腐2/3丁など

### ○ポイント2

ビタミンDをとる

ビタミンDには、食物に含まれるカルシウムの吸収を促進するはたらきがあります。とくに、かつお、まいわし、ぶり、さばなど背の青い魚類に多く含まれています。

### ○ポイント3

適度に日光浴をする

紫外線にあたると、体内でビタミンDが生成され、カルシウムの沈着を促進させます。

### ○ポイント4

適度の運動をする

ふだんから運動をしていると、年をとってからの骨量の減少が緩やかになります。早歩きや体操など、身体全体を使う運動をはじめましょう。

### ■骨粗鬆症

骨粗鬆症は、圧倒的に女性に多い病気です。これは閉経期を境に、骨をつくるうえで大切な役割を果たしている女性ホルモンが失われてしまうからです。とくに若いころからカルシウム不足や運動不足の人は、閉経期を境に骨粗鬆症になりやすくなります。

### ■骨粗鬆症のこわいわけ

骨粗鬆症でこわいのは、転んだりつまずいたりすると、



### ○ポイント1

カルシウムを十分とる  
成人の1日に必要なカルシウムは600mg。しかし、ほかの栄養素に比べて、日本人のカルシウム摂取量は不足しています。

## 保健ガイド

保健センター  
☎(246)1611

### 4カ月児健診

●対象児 平成14年8月12日から平成14年9月15日までに生まれた人

●日時 1月15日(水)

●受付 午後1時15分～1時45分

●場所 保健センター

●内容 身体計測・問診・診察・育児相談・母乳とミルクの話

### 7カ月児健診

●対象児 平成14年4月28日から平成14年5月25日までに生まれた人

●日時 12月25日(水)

●受付 午後1時15分～1時45分

●場所 保健センター

●内容 身体計測・問診・診察・育児相談・離乳食相談・歯科指導

### 1歳6カ月児健診

●対象児 平成13年6月5日から平成13年7月8日までに生まれた人

●日時 1月8日(水)

●受付 午後1時15分～1時45分

●場所 保健センター

●内容 問診・身体計測・診

### 3歳児健診

●対象児 平成11年12月19日から平成12年1月22日までに生まれた人

●日時 1月22日(水)

●受付 午後1時15分～1時45分

●場所 保健センター

●内容 尿検査・問診・フォトスクリーナー検査(目の写真)・身体計測・診察・歯科健診・育児相談・言語・心理発達相談・栄養相談・歯科指導

### 母子健康手帳交付

●日時  
○12月26日(木) 午後2時～4時  
○1月14日(火) 午前9時30分～11時30分

●場所 保健センター

※妊娠届出書、印鑑が必要です。

### 健康相談

●対象者 どなたでもどうぞ(40歳以上は健康手帳が必要です)

●内容 血圧測定・健康相談・尿検査・体内脂肪測定

月日	時間	場所
12月20日(金)	午後1時30分～3時30分	保健センター

※みそ汁塩分測定も実施します。



# みんなが進めよう

## 男女共同参画社会

シリーズ⑨

### どう思いますか選択的夫婦別氏制度Ⅱ

前回に続いて、国が平成13年5月に行った「選択的夫婦別氏制度に対する国民意識調査」についてお話しします。

では、「名字(姓)が変わったことに違和感を覚える」と答えた人の割合が、増加しています。

『婚姻によって、名字(姓)を変える」と、仕事上で何らかの不便が生じるか』との設問では、平成8年の調査と比較しても大きな変化は見られませんでした。

選択的夫婦別氏制度が導入されていくことによって、信用性や実績の断絶、仕事の機会の喪失などの、職業生活上の不利により混乱する

しかし、『婚姻による名字(姓)の変更と喪失感』という設問

〇氏の存続希望により、婚姻

図 - 1 仕事と婚姻による名字(姓)の変更

	何らかの不便を生じることがあると思う	わからない	何らかの不便も生じないと思う
平成8年調査	49.1%	5.0%	53.9%
平成13年調査	49.9%	5.2%	52.9%
(性別)			
男性	33.0%	4.9%	57.1%
女性	45.4%	5.5%	49.1%

図 - 2 婚姻による名字(姓)の変更に対する意識

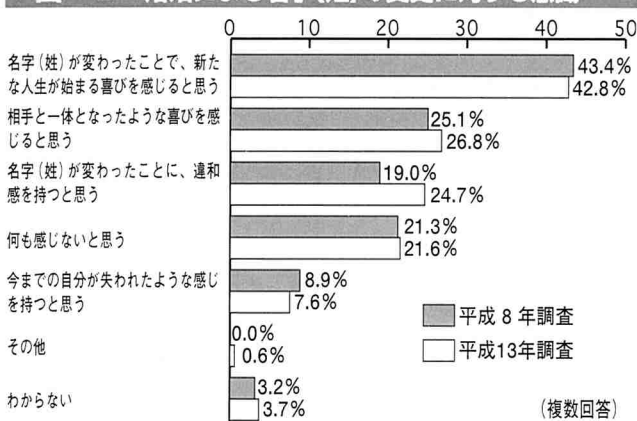

●お問い合わせは…

企画課企画係

☎(246)6234

の妨げになる

〇不利益を避けるために事実婚を選択し、法律婚の形骸化を招いている

増加、家族の崩壊をもたらす見もあります。

〇氏(姓)が変わったことで、新たな人生が始まる喜びを感じると思う

〇氏(姓)が変わったことに、違和感を持つと思う

現在、市では、12月16日までの予定で、男女共同参画社会にかかる「市民意識調査」を行っています。

### 「事業を営む個人・法人のみなさんへ」 償却資産申告のお願い

(金)の間に提出してください

償却資産とは、法人や個人で工場や商店などを経営している人や、駐車場やアパートなどを貸し付けている人が、その事業のために用いている構造物、機械、器具、備品などで減価償却の対象となるものをいい、土地や家屋と同じように固定資産税が課税されます。

また、土地・家屋と異なり申告制になっており、償却資産の所有者は、毎年、その償却資産が所在する市町村の長に、その年の1月1日現在の償却資産の状況を申告することになっています。

1 申告は…  
〇申告書に種類別明細書を添付して、1月6日(月)～31日

2 資産内容の照会や調査に  
同った際は、ご協力ください

提出期限 1月31日(金)  
問合せ先 税務課資産税係  
☎(246)6274

〇申告書は、12月中旬に送付します。なお、平成14年中に事業を創業した人で、申告書が未着の人は、ご連絡ください。

### ～製造事業所の皆様へ～ 統計調査にご協力ください

経済産業省では、平成14年工業統計調査を、12月31日現在で行います。工業統計調査は、製造業を営む事業所を対象として、その活動実態を明らかにすることを目的として調査します。

調査結果は、国や地方公共団体の行政の重要な基礎資料として利用されるとともに、企業、大学などの研究資料、小・中・高等学校の教材など、広く利用されているところです。なお、調査票に記入していただいた内容については、統計法に基づき秘密が厳守されますので、正確な記入をお願いします。

●問合せ先 企画課企画係  
☎(246)6234

# みんなのひろば

このページは、みなさんでつくるコーナーです。イラストやマンガ、エッセイ、お知らせなどをお待ちしています。ハガキに「住所」、「氏名」(ペンネーム希望者は別途明記のこと)、「年齢」、「電話番号」を記入のうえ、秘書課広報広聴係までお送りください。

## 少年少女空手道教室

参加者を募集中です

厳しさの中にも和気あいあいとした、楽しい道場(扇空館)です。

16年の伝統を持ち、佐木師範の指導のもと、6歳の小さな子どもから高校生までの生徒たちが、毎日、伸び伸びと練習に励んでいます。



みなさんも、心と身体を鍛えてみませんか。

●練習日 月、水、金曜日・午後6時30分～9時  
●練習場所 太賀一区公民館(太賀二丁目15-33)  
●問合先 太田宅 ☎(245)6823 または細川宅 ☎(246)3141 (午後6時～)

## 遠賀支部も活動中です

●練習日 火、木曜日・午後5時30分～7時30分  
●練習場所 遠賀町勤労体育センター(遠賀総合運動公園内)

## やっちゃん市場の仲間たち こだわりの逸品



### お客様の声を励みに花づくり 日和佐精三さん(土手ノ内)

今年の3月から市場の仲間になった新入生です。「新鮮できれいで良質な花を、できるだけ安く」にこだわっています。

「先週買った花がまだ奇麗に咲いてるよ」など、お客様からの声を聞くと、心からうれしくなります。まだ、やっと半年。温かい先輩方のご指導を受けながら、日々元気いっぱい、がんばっています。

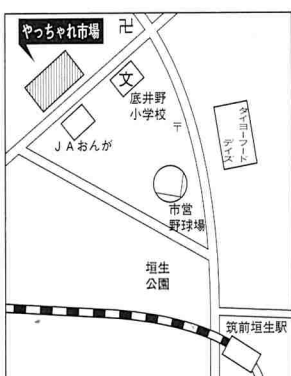

(1月～3月は) 毎週日曜・午前9時30分オープン

中間駅前でもやっちゃん市場を営業

毎週水曜日の午前9時30分～午後2時 JR中間駅前でも販売しています。

## 文芸

### 俳句

横文字の受賞もありて陶の秋

永山 篁選

前触れは奉賀帖もて秋祭

安藤 美智代

握手などして恙なき敬老日

島津 貞子

寂として十六夜天に澄めりけり

小田 敏子

蜜からに咲いて匂ふよ藤袴

松原 藤雄

### 短歌

家々の窓を閉ざせる寒空に取り残されし月と恋猫

中間短歌会選

泣きながら姉に齒向う二歳児は右手に小さき拳作りぬ

戸田 恵美子

汚濁度はワースト①の遠賀川皆でEMほたるを飛ばそ

吉田 千歳

救急車とおく聞きて蘇える怪我の夫を乗せし日のこと

大庭 京子

拉致問題聞くももどかし北鮮の闇にうごめく不可解のなぞ

上山 昭子

### 川柳

ふぐ刺の薄さに庶民遠ざかる

金子 哲也選

ぜいたくの限りへ減らぬゴミの山

古谷 清

恰好より気易さ選ぶのも齢か

米本 季子

車椅子くるり回すと菊日和

中木 孝

文化祭世代の夢があふれてる

岩崎 かずこ

岩瀬西町

前田 弘子

# わが家のすこやかちゃん



やはた しゅん やはた りょう  
矢羽田 駿ちゃん 矢羽田 稜ちゃん  
平成12年8月18日生(写真左) 平成14年8月18日生(写真右)

ぼく、駿です。2年前の8月18日に、両親の愛情と夢いっぱいの中、誕生しました。

そして、今年の8月18日、同じ日に弟の稜くんが誕生し、お兄ちゃんになりました。

(兄弟仲よく、元気で素直に成長してネ！ 母より)

父・勉さん 母・かおりさん(垣生)

## 生後6ヵ月～5歳のお子さん募集中！

「わが家のすこやかちゃん」欄では、元気なお子さん(生後6ヵ月～5歳)を掲載します。広報紙デビューのチャンスです。ふるってご応募ください。

ご希望の人は、① お子さんの写真 ② 名前 ③ 生年月日 ④ 両親の名前 ⑤ 住所 ⑥ 電話番号 ⑦ 紹介文(60字～70字程度)を添えてお送りください。



# ホノのムシ

市民図書館だより

## 今月のオススメ図書



### 亀は行く

上野哲也・著

冒険と試練が少年を大人にするファンタジー。

沼から池へ、僕たちは集団移住を余儀なくされる。のんびり屋の僕が先発組だって？

さあ、冒険が始まる。

### おおかみルルのクリスマス

ルトン・著 那須田淳・訳

待ちに待ったクリスマスイブ。ルルはサンタがくるのが待ち遠しくて、朝からそわそわ。とうとう、自分から会いにでかけたのですが…。



北九州市や直方市、行橋市、豊前市、遠賀郡、鞍手郡、京都郡(苅田町は除く)、築上郡の図書館も利用できます。詳しくはおたずねください。

●問合せ先 市民図書館 ☎(245)4664

## 日本の変わった靴のルール

外国語指導助手として、市内の小中学校で英語の授業を行っている、リンダ・プルイスさんのエッセイです。



先日、私がトレーニング・ジムにいたとき、見慣れたブルーのトイレスリッパを履いて、ロッカールームを歩き回っている女性に気づきました。ビックリして、「教えてあげようか、それとも気づかないふりをしようか」などと道徳的なジレンマに直面していました。結局、私は後者を選びました。数分後、彼女は無造作にスリッパをトイレへ返して、歩き去って行きました。室内履きに対する私の考え方が日本に来て以来いかに変化したか、一人笑いをしてしまいました。

最初、靴を履き替える儀式はまったく“面倒くさい！”ものでした。靴を履き、靴を脱ぐ。ついに私は編み上げ靴をあきらめて、着脱簡単な靴を選びました。

学校が最大の問題です。客用スリッパはとても小さく、かろうじて私の足の指を押し込める程度。何度も階段から転げ落ちそうになりました。幸運にも今に至るまで、飛んでいったのはスリッパの方で、私ではありませんでした。だから、今では私は上靴を持ち歩いています。

上靴を履くルールはちょっとあいまいです。裏口から出

ていくときに、上靴のまま外へ出る人を見かけます。時々、上靴に履き替える際、廊下にそって<sup>はこり</sup>埃がフワフワ転がっていくのが見えます。

子どもたちは、私が歯医者さんを好きなのと同じくらい、掃除好きです。また、俗に信じられているのとは反対に、西欧の国では汚れた靴で室内には入りません。玄関の所で汚れをよく落とします。私たちは非常に異なった文化を持っています。日本人は床に座って多くの時間を過ごしますが、西欧ではそういうことはしません。

『オーストラリアの子どもたちは学校の掃除をしなくていい』と聞くと、日本の子どもたちは言います。「いいなー。でも学校が汚いんじゃないの！」でも、プロの掃除人が、ただ埃を移動させるだけの子どもたちより、掃除が上手だと私は思っています。ほとんどの子どもにとって、掃除の時間はまるで遊び時間の延長のようなものだから。

寒さで私の足の指が痛む冬の期間、私が羊毛のシープスキンのスリッパで現れたとしたら、みなさんはどう思いますか……ダメでしょうか？



# くらの情報



## 「ご存じですか」 離職者支援資金貸付制度

離職者支援資金貸付制度は、失業者世帯の自立を支援することを目的として、創設されました。失業により生計の維持が困難となった世帯に対し、再就職までの間の生活資金を貸し付けます。

- 貸付限度額 月額20万円(単身世帯は10万円)
  - 貸付期間 12カ月以内
  - 利率 年3%
  - 貸付金の償還 貸付期間終了後6カ月間は、据置期間(無利子)です。据置期間経過後、5年以内で償還していただきます
- ※詳細については、お問い合わせください。

## 「侵入盗・ひったくり」などが多発しています

市内では、今年の1月から8月までの間に、侵入盗が95件、ひったくりが11件と多発しています。

家族全員が、次の点に心掛

け、自主防犯に努めましょう。

### ■侵入盗■

- 補助錠をつける
- 隣近所に声をかけ、不審者を見かけたら注意する
- センサーをつける
- 貴重品を分かりやすい所に置かない(通帳、印鑑は別々に保管)

### ■ひったくり■

- 現金・貴重品は身につける
- バッグなどは車道の反対側に持つ
- 自転車カゴには必ず防犯ネットを使用する
- 後ろから近づく自転車・バイク・不審者に注意する
- ※物色している不審者を見かけたときは、110番通報をお願いします。

## 「看護職員など」は、業務従事者届が必要

保健師、助産師、看護師、准看護師、歯科衛生士および歯科技工士で、これらの免許にかかる業務に従事している人は、2年ごとの12月31日現在の氏名、住所などを、所定

の様式で届け出ることが法律で義務づけられています。

該当する人は、1月15日(水)までに遠賀保健福祉環境事務所へ届け出てください。

※詳しくは、お問い合わせください。

●問合先 福岡県保健福祉部 医療指導課  
☎092(643)3276

## 危険物取扱者試験を実施

●日 時 平成15年2月23日(日) 午前10時

●場 所 九州共立大学(八幡西区自由ヶ丘)ほか5会場

### ●試験の種類と受験料

○乙種(第四類)：3,400円

●申込方法 1月14日(火)の消印までに、消防試験研究センター(〒812-0004

4福岡市博多区千代一丁目2・5)に願書を郵送するか直接お持ちください

※願書と受験案内は、中間市消防署にあります。

※テキスト、問題集を実費で配布します。

●問合先 中間市消防署予防係 ☎(245)0901

## おすすめ料理

### さばとごぼうの南蛮煮

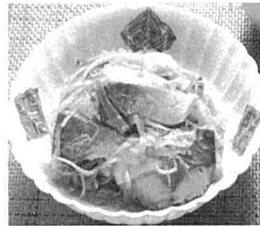

#### 作り方

- ①さばは3枚におろし、腹骨をそぎとり、大きめの一口大のそぎ切りに(切り身4切れを同様に切ってもよい)。
- ②ごぼうは皮をこそげて洗い、細かいさがきにして酢水につける。水けをきって好みのやわらかさにゆで、ざるに上げて水けをきる。
- ③なべに煮汁と種を抜いた赤唐辛子を入れて煮立て、さばを5~6分煮て、火を止める。ごぼうを加えてまぜ、30分以上おいて味をなじませる。

#### 材料 4人分

さば…1尾(500g)  
ごぼう…100g  
赤唐辛子…1~2本  
煮汁(だし汁・薄口しょうゆ各大さじ2、酢大さじ4、酒大さじ3、みりん大さじ1) 酢少々

## 「司法書士による」クレジット・サラ金110番

借金を抱えてお困りの人、他人の債務の連帯保証人になっている人、「090」で始まる携帯金融や違法金融業者などによる貸付で困っている人、一人で悩まずにご相談ください。私たちと一緒に早期解決の方法を考えましょう。

●日 時 12月14日(土) 午前7時~午後11時

●相談方法 電話相談(無料) 北九州 ☎(571)0105

福岡 ☎092(722)4131(月~金曜日 午後6時~8時にも相談できます)

## 自衛隊生徒を募集

防衛庁では、来年4月上旬入校の自衛隊生徒を募集します。

●応募資格 中卒(見込)17歳未満の男子

●受付期限 平成15年1月7日(火)

●待遇 修学年限4年、卒業時に高校卒業資格を取得し、3等陸・海・空曹に任命されます

●問合先 芦屋募集事務所 ☎(223)0981内線348

中間市食生活改善推進会(緑の会)

～年末年始・犬猫などの捕獲・引取りを休止

○野犬などの捕獲：12月20日（金）まで〔捕獲休止12月21日（土）～1月5日（日）〕  
※ただし、緊急を要する場合は除きます。

○犬、猫の引取り：12月26日（木）まで〔引取り休止12月27日（金）～1月5日（日）〕  
※平成15年1月6日（月）からは通常どおり行います。

●問合先 遠賀保健福祉環境事務所 ☎(201) 4161

子どもホットライン24  
一人でも悩まず一本の電話を

友人関係のこと、学校生活のこと、家庭生活のこと、そのほかどんなことでも相談してください。

●相談電話 ☎0949(24) 3344

- アクセスしてみませんか -  
eしごとFUKUOKA

福岡県は、県内企業の求人・求職情報が得られるホームページ「eしごとFUKUOKA」を開設しました。人材を求めている企業と、職を探している人の両方を無料で登録し、互いに検索して得た情報を、採用・就職に生かしていただくためのページです。

企業情報検索のページにアクセスすると、企業名だけでなく、業種や所在地から登録企業を見つけることができます。

あなたもアクセスしてみませんか。

○ホームページアドレス

<http://www.es-f.net>

●問合先 経済振興課

☎(246) 6235

●受付時間 午前9時～午後5時30分

●問合先 北九州教育事務所 教育相談室

☎0949(25) 1201

商業・法人登記事務が、コンピュータ処理になります

福岡法務局八幡出張所では、『商業・法人登記事務』をコンピュータ処理で取り扱うこととなりました。

●切替日 12月9日（月）

●業務処理の変更

【現在】→【コンピュータ処理】

○登記簿の謄本・抄本↓登記事項証明書（1,000円）

○資格証明書↓代表者事項証明書（1,000円）

○登記簿の閲覧↓登記事項要約書（500円）

※交付の手続きは、現在の手続と同様です。

●問合先 福岡法務局八幡出張所

張所 ☎806・0048  
八幡西区樋口町7-1  
☎(641) 7307

中間市母子寡婦福祉会・ボウリング大会を開催

中間市母子寡婦福祉会では、年末お楽しみ行事として、今年もボウリング大会を開催します。

子どもさんだけでも、おかささんといっしょでも、ふるってご参加ください。

●集合日時・場所

12月26日（木）・午前9時30分・中央公民館駐車場集合

※帰着は午後3時予定です

●参加費 無料（昼食付）

●申込・問合先

村田宅 ☎(245) 1133  
社会福祉課 ☎(246) 6248

全国学生クリスマス献血キャンペーン

若年層を中心に「健康な人の献血」への参加・協力をお願いします。

全国統一スローガン：「その勇気がだれかの笑顔へ」

●日時 12月23日（祝）・午前10時～午後4時

●場所 ショッピングモールなかま

●内容 学生による献血啓発活動／抽選会／着ぐるみ

による呼びかけ／折尾愛真高等学校ハンドベル部による演奏など

●問合先 北九州赤十字血液センター  
☎(631) 1211

特許・意匠・商標、なんでも110番

特許・実用新案・意匠・商標の出願、訴訟、調査、外国での特許取得などのほか、知的財産権全般について、弁理士が無料で相談に応じます。お気軽にご相談ください。

●日時 毎週木曜日・午前10時～正午・午後1時～3時

●場所 福岡市博多区博多駅前二丁目6・23・住友博多駅前第2ビル2階

※電話はありませんので、直接お越しください。

女性起業家・起業予定の女性に女性起業家相談会

起業を考えている女性や、すでに創業している女性を対象に、起業家相談会を開催します。

中小企業診断士・税理士・社会保険労務士など専門家のアドバイスが受けられます。

やりがいのある事業を起し、成功させるために、ぜひご相談ください。

SEKISUI HOUSE 積水ハウス株式会社 北九州シャウッド住宅営業所開設

積水ハウスの木造住宅 シャウッド



北九州シャウッド住宅営業所  
北九州市小倉北区鍛冶町2-1-1 GEエジソンビル3F  
☎093-521-0335 ☎093-521-0340  
八幡青山展示場 ☎093-632-6500 ☎093-632-6502

●日時 平成15年2月1日（土）・午前10時～午後4時

●場所 セミナールーム AB（クローバープラザ5階）

●定員 20人程度

●申込方法 あすばるのカウンターまたは郵送、FAXで申し込みください

●申込締切 1月17日（金）

●受講料 無料

●申込・問合先 福岡県女性総合センター「あすばる」事業課 ☎816・0804 春日市原町三丁目1-7・クローバプラザ内

☎092(584) 1261  
☎092(584) 1262  
☎092(584) 1262

～なつかしい あの人に会える～  
平成15年中間市成人式



『平成15年中間市成人式』を開催します。  
新成人のみなさん、なつかしいあの人に、久しぶりに会ってみませんか。

みなさんお誘い合わせのうえ、ご参加ください。

●とき 平成15年1月13日(月・祝)・午前10時40分～(受付開始午前9時30分)

●ところ なかまハーモニーホール

●該当者 昭和57年4月2日～昭和58年4月1日生まれの人

※本人あてに案内状を送ります。案内状が当日の「受付・記念品引換券」となりますので、必ずお持ちください。

※市外転出者で、本人が参加を希望する場合は受け付けますが、家族が市内に在住していることが必要です。

●問合せ 中央公民館 ☎(246)2321

**学/生/募/集**  
自治医科大学  
平成15年度の自治医科大学の入学者を募集します。  
●募集人数 100人  
●応募資格 高等学校卒業(15年3月卒業見込みを含む)および高等学校卒業と同等以上の学力があると認められる人  
●受付期間 1月6日(月)～1月22日(水)・必着  
●問合せ 福岡県保健福祉部保健福祉課(〒812-8577福岡市博多区東公園7-7)  
☎092(643)3238

地酒・ワイン・焼酎

お歳暮に、年末年始のとおきに、当店のおいしいお酒はいかがですか。地酒300種・ワイン1000種・焼酎200種の品揃えです。人気商品はお早めにご予約ください。

〈久保田&八海山特約店〉

地酒とワイン 大庭

中間市中尾1-11-13 西鉄ストア前 営業午前11時～午後8時

TEL 093-245-0814 <http://www.sake-wine.com>



生/徒/募/集

福岡高等技術専門学校

●募集科目・定員・受講期間

○自動車整備科:20人・2年間

○空調システム科:30人・1年間

○印刷デザイン科:30人・1年間

○電子計算機科:30人・1年間

○電気設備科:30人・1年間

●受験資格 高等学校卒業以上(15年卒業見込みを含む)で、30歳以下の人

●応募締切 2月3日(月)

●試験日 2月18日(火)

●選考試験 筆記試験(国語・数学)、面接

●問合せ 福岡県立福岡高等技術専門学校(〒813-0000)

学/生/募/集

直方コンピュータカレッジ

情報化の進展に即した、高度な専門知識・技能を持った人材を育成します。

●応募資格 高等学校卒業以上(15年卒業見込みを含む)

●学科と定員

○情報システム科:40人

○情報経理科:30人

○CAD・マルチメディア科:30人

●受付期間(選考日)

○推薦・一般

○1月6日～1月29日(2月2日)

44福岡市東区千早四丁目24-1  
☎092(681)0261

2月3日～2月19日(2月23日)  
2月24日～3月5日(3月9日)  
3月10日～3月25日(3月28日)

研/修/生/募/集

中小企業大学校直方校

中小企業大学校直方校では、2月～3月に研修を開講します。受講を希望する人は、お申し込みください。

●経営幹部養成講座

●開催日 2月17日(月)～21日(金)

●定員 30人

●受講料 36,000円

2月3日～2月19日(2月23日)  
2月24日～3月5日(3月9日)  
3月10日～3月25日(3月28日)

●申込締切 1月17日(金)

●営業目標達成のためのセールスコーチング

●開催日 2月24日(月)～26日(水)

●定員 30人

●受講料 25,000円

●申込締切 1月24日(金)

●新任管理者の職務と役割

●開催日 3月3日(月)～7日(金)

●定員 40人

●受講料 36,000円

●申込締切 2月3日(月)

●問合せ 中小企業大学校直方校研修課(直方市永満寺1463-2)

☎0949(28)1144

お墓の無料相談 ごあんない

- ・お墓について
- ・墓地、霊園について
- ・お墓の修復、移設、クリーニングについて
- ・かかる費用など

お墓に係る疑問あれこれ お気軽にご相談ください。

※ご来場の方には小冊子「お墓のQ&A」進呈

●日時:12月13日(金)・14日(土)・15日(日)午前10時～午後5時

●場所:なかまハーモニーホール

西日本石陵 ☎093-246-2300



標準営業約款制度  
Sマークをご存じですか

標準営業約款制度は、法律で定められた消費者(利用者)擁護に資するための制度です。厚生労働大臣認可の約款に従って営業することを登録した、「理



容店」、「美容店」、「クリーニング店」では、店頭でSマークを掲げています。登録店は、技術・衛生・安全を約束する信頼できるお店です。  
※詳しくは、お尋ねください。

●問合先 (財)福岡県生活衛生営業指導センター  
092(651)5115

小型船舶海技免状の更新(失効再交付)講習

●日時 12月8日(日)、1月19日(日)・午前9時～10時30分(失効者は正午まで)  
●場所 北九州ハイッ(八幡)

ありがとうございました

香典返し 敬称略

- 今村 ヨシ (太賀四丁目)
- 植本 カズエ (砂山)
- 香月 博文 (長津二丁目)
- 貞末 国博 (垣生)
- 藤田 駿 (小田ヶ浦二丁目)
- 西空日野 重盛 (深坂二丁目)

幡西区の場1・1)

●必要書類 海技免状、写真(3cm×3cm)2枚

●受講料 8,500円(失効再交付は14,440円)

●申込先 (財)日本船舶職員養成協会九州支部八幡連絡所(331)2628

参加者を募集します

冬期・春期海外派遣事業  
文部科学省所管の財団法人国際青少年研修協会では、冬期・春休みに、ホームステイ・文化交流などを行う海外派遣の参加者を募集しています。

●大学生・社会人対象

オーストラリア・アメリカ・インドネシア・カンボジア・イギリスなどでの英会話研修やスクール体験、生活文化体験で、参加費は19~31万円。

●申込締切 1月11日(土)

●中学生・高校生対象

オーストラリア・ニュージーランド・イギリス・カナダ・アメリカなどでのホー

ムステイ・語学学習で、参加費は35万円~38万円。

●申込締切 2月7日(金)

●資料請求・問合先 国際青少年研修協会(〒160-0004東京都新宿区四谷2-11・大村ビル3階)  
03(3359)8421  
03(3354)2207

知っていますか  
建退共制度

建設現場で働く人の退職金は安全・確実・有利な「建退共制度」がおすすめです。  
■建設事業主のみなさんへ

○申込手続きは簡単です

○経営事項審査で加点されます  
○掛金は全額非課税で、国が一部を補助します

■建設現場で働くみなさんへ  
○建退共の手帳をお持ちですか  
○事業主が変わっても退職金は通算して計算されます  
ホームページアドレス  
<http://www.alles.or.jp/kentai/>

退職金の試算ができますので、アクセスしてください。  
※詳しくは、お問い合わせください。  
●問合先 建退共福岡県支部  
092(477)6734

砂浜の美術展2003

～企画運営ボランティアを募集～



毎年8月末に開催される「砂浜の美術展」。来年の美術展を企画する、企画運営ボランティアを募集しています。経験がなくても、意欲のある人ならだれでも参加できます。あなたのアイデアを現実に見せてみませんか。

- 内容 「砂浜の美術展」の企画立案および実施
- 申込締切 平成15年1月10日(金)
- 申込・問合先 芦屋町役場産業観光課  
0(223)0881内線306

(社)全瓦連認定 瓦屋根診断技士

屋根 雨漏り・瓦止め

壁 張替え・塗替え

雨樋 修理・取替え

小さな修理から 葺き替えまで



まかせて安心  
10年保証制度

労働大臣認可一級技能士の当店にお任せください!

田中瓦店

(社)全日本瓦工事業連盟 福岡県瓦工組合加盟店

診断見積無料  
各種ローン利用可

中間市 JR 中間駅前 093-244-2452  
URL <http://www6.ocn.ne.jp/~sindansi/>

フリーダイヤル



0120-7666-26

## 無料相談 あんない

～気軽にご利用ください～

### 心配ごと相談

- 日時…12月19日(木)、1月11日(土)、18日(土)・午後3時～5時(受付は午後2時30分～4時30分)
- 場所…ハピネスなかま
- ※12/19は桑原弁護士、1/11は尾崎弁護士の相談です。

### 社会保険事務所年金相談

- 日時…12月25日(水)、1月8日(水)・午前10時～午後3時
- 場所…12/25 東部出張所  
1/8 市役所地階・第1会議室

### 個別教育相談

- 日時…12月18日(水)・午前9時～午後4時
- 場所…市役所3階・教科書展示室
- ※「いじめ」、「不登校」などに関する相談も受け付けます。

### 県巡回交通事故相談

- 日時…1月9日(木)・午前10時～午後3時
- 場所…ハピネスなかま

### 住宅・鉱害相談

- 日時…12月25日(水)・午前10時～正午
- 場所…市役所別館2階・建築課

### 行政相談

- 日時…1月11日(土)、1月23日(木)・午後3時～5時
- 場所…ハピネスなかま

### 消費者相談

- 相談受付 月曜日～金曜日・午前9時～午後4時
- 場所…市役所本館2階・相談室
- ※1月8日(水)・午前10時～正午はハピネスなかまでも相談できます。

### 家庭児童相談

- 相談受付 月曜日～金曜日・午前9時～午後5時
- 場所…市役所本館3階・相談室
- ※子どもの養育についての相談。

### 悩み・いじめ・教育相談

- 相談受付 月曜日～金曜日・午前9時～午後5時
- 場所…少年相談センター(働く婦人の家2階)

## イベントいろいろなかまハーモニーホール

よみがえ

蘇る～魂と語りの世界～

チケット  
好評発売中

# 大活辯上映会

だいかつべん・じょうえいかい

■とき 平成15年1月26日(日) 全席自由 一般1,000円

○午前の部…午前10時30分開演 ○午後の部…午後2時30分開演

■ところ なかまハーモニーホール・大ホール

日本でも数少ない弁士の中で、1998年に文部大臣賞を受賞した実力派・麻生八咫と娘の子八咫が、七色の声色を使い分け、台詞のない銀幕に新しい命を吹き込みます。

日本初の親子弁士の話芸と懐かしい映画が創り出す、活辯映画の世界をお楽しみください。

●上映作品 「チャップリンの冒険」、「血煙り荒神山」、「血煙り高田馬場」、「キッド」



「キッド」1921年



「血煙り高田馬場」1929年

### 超人的ジブシー・ヴァイオリニスト ラカトシュ・アンサンブル

- 2月24日(月) 午後7時開演
- 全席指定
- ・一般4,500円
- ・学生2,000円
- ・ハーモニーClub 会員3,600円



### 入場無料

m 音楽広場  
music square  
ミュージック・スクエア

今年最後のミュージック・スクエア。シャンソンの名曲とヴァイオリン&ピアノのアンサンブルです。

- とき 12月26日(木)・午後6時30分～
- ところ なかまハーモニーホール・エントランスホール
- 出演 池田季子さん(歌)、藤村由梨さん(ヴァイオリン)、山城 徹さん(ピアノ)
- 曲目 「聞かせてよ、愛の言葉を」、「アメージング グレース」 ほか

●お問い合わせは… なかまハーモニーホール ☎(245)8000

▼今年も早いもので、もう12月。「年男」なので、何かいい事があるんではと思っただけですが…。健康に過ごせたのが救いです。まだ忘年会・新年会があるので油断は禁物ですが…。来年も高望みせず、健康を維持し、市民のみならず役に立つ広報紙づくりに励みます。よいお年を！ (彦)

▼先日、福岡県北部の広報担当者研修会が、水巻町で行われました。毎年、各地区持ち回りで、今回は遠賀・中間広報連絡会の当番でした。講師をお願いしたのは、前原市と鞍手町の元広報担当者のお二人。全国に名の知られた情熱は、広報を離れた今も相変わらず。また、ほかのまちの担当者からも刺激を受けました。がんばらないと！ (智)

編集室から