

広報 ちやうどいい生活宣言都市

2018年

なかまこ

2月号
No. 1027



NAKKAMA



東京2020オリンピック・パラリンピック コラボゲッター
主催者：東京都 / 東京2020組織委員会 / JOC/JPC

なかまでつなごう 市民リレー

人から人へとバトンをつなぎながら、キラリと輝く中間市民を紹介します。



ふじま たつや
藤間 太津哉さん(中央四丁目・71歳)

踊りがつなぐ人との出会い

ふじま
藤亀会という社中で、日本舞踊を始めて約40年。週1回・2~3時間の練習を欠かしません。また、やっちゃん祭や敬老会、福祉施設などの舞台上、ボランティアとして舞を披露しています。

日本舞踊をしていて何よりも楽しいのが、人との触れ合いです。さまざまな舞台上で踊らせてもらいますが、そこで出会った人たちと楽しく話して笑顔になれるのが1番の魅力です。日本舞踊のおかげで、友人・知人がとても増えました。

また、日本舞踊は、激しい動きではないので、年を重ねてもできるというのも魅力的ですね。ただし、動きが激しくない分、ゆっくりとした舞で人を魅せるには、細かな所作や姿勢など、常に意識を配らなければなりません。時には歌いながら舞うこともあり、とても頭を使うので「認知症の予防にも効果があるのでは」と思っています。

これからも健康で長生きして、体の続く限り日本舞踊を続けていきたいです。

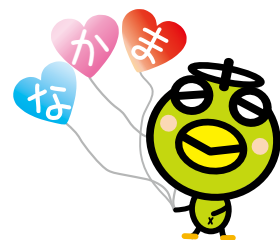

目次 -CONTENTS-

広報なかま 2018年2月号

- 2 なかまでつなごう市民リレー
- 3 地域を見守る やさしい眼差し
- 4 市からのお知らせ
- 8 まちのわだい
- 10 ちいさなところではぐくむ人権
世界遺産でなかまになろう
- 11 やっちゃん環境、くらしのミカタ
- 12 図書館だより、Nakama's キッチン
- 13 なかマルシェ、文芸歳時記
- 14 健康ファミリー、国保だより
- 15 医療講座、年金ニュース
- 16 くらしの情報
- 18 みんなのひろば
- 19 行事予定表・公共施設問合先
- 20 NAKAMA's Letter
わが家のすこやかちゃん

表紙のはなし -COVER STORY-



東京2020大会を盛り上げようと、中間市にオリンピックフラッグ・パラリンピックフラッグがやってきました。市役所や中間北小学校などを巡回した後、体育文化センターへ。フラッグを一目見ようと市内のスポーツ好き400人以上が集結。将来のオリパラ選手がこの中から誕生する予感がしました。

地域を見守る

やさしい眼差し

地域の安全安心のために活動する「ふるさとみまわり隊」と「通学安全協力員」を知っていますか。ふるさとみまわり隊は地域の防犯や青少年の非行防止のために、通学安全協力員は子どもの交通安全のために活動をしています。今回は、通学安全協力員として活動する中尾自治会長や中間東小学校の校長先生、児童にインタビューをしました。

子どもたちの安全な通学を

て運転してほしいですね。

元気な笑顔と声

中尾地区は、交通量が非常に多く、子どもたちが安全に登校できるように細心の注意を払って見守り活動をしています。子どもたちには、道路を横断するときは、左右をしっかり確認してから渡るように注意をしています。運転手の皆さんには、交通ルールをしっかりと守ってもらい、通学の時間帯は特に気を配って

雨の日も風の日も、夏の日も冬の日も通学路に立ち続けることは大変ですが、子どもたちの元気な声や笑顔を見るとその大変さも忘れてしまいます。時には「大きな声であいさつをしましょう」と指導をすることもありますよ。



いしが ひきたか
石賀 幸孝 さん
(中尾自治会長)



1



2

1 東小近くの「にしてつストア前」の交差点。通勤・通学時間帯は特に交通量が多い。通学安全協力員は、細心の注意を払って子どもたちを見守る。
2 夜間に見回る扇ヶ浦一区のふるさとみまわり隊の皆さん。青いジャンパーを着用して地域を見回る。防犯灯や拍子木を使うことで、防犯力と地域への安心感が更にアップ。

おじさんがいると安心



かわた こうたろう
川田 光翔 さん
(中間東小学校6年)

毎朝、学校に行くときには、(通学安全協力員の)おじさんに「おはようございます」とあいさつをします。いつものおじさんが通学路に立っていてくれると安心します。

今まで、おじさんが立っていてくれるのが、当たり前だと思っていただけ、インタビューを受けて、毎日してくれることはとっても大変なんだなと感じました。

子どもを見守るやさしい目

東小の校区内には、交通量の多い道や見通しが悪い道などがあるので、子どもたちを見守ってくれる協力員の皆さんにはとても感謝しています。東小では感謝の気持ちを込め、また、協力員さんと子どもたちがより密接な関係になれるように、協力員さんを学校行事などにご招待しています。これからもやさしい目で、子どもたちを見守ってください。



ありよし けんいちろう
有吉 謙一郎 さん
(中間東小学校校長)



中間市公式 Facebook
<https://www.facebook.com/city.nakama.lg.jp/>

中間市公式 Facebook の QR コードをご利用ください。



市庁舎本館地階が通行禁止に

●問合せ 財政課 ☎(246)6236

災害対策本部として機能する市庁舎の耐震性能を強化するために、平成28年7月から市庁舎本館の耐震工事を実施しています。

次の日程で、市庁舎本館地階の仮設室を解体する工事をを行います。このため、地階自動ドア出入口が通行禁止となります。工事期間中は正面玄関などの出入口を利用してください。

皆さんには、不便をお掛けしますが、ご理解とご協力をお願いします。

●通行禁止期間 2月13日
 〆3月9日(金) (予定)

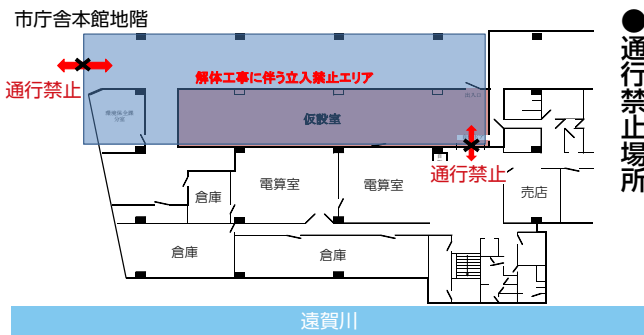

●通行禁止場所

新副市長が就任

●問合せ 企画政策課 ☎(246)6233

平成29年12月12日、中間市議会定例会で、白尾啓介氏の副市長選任が同意されました。

■副市長就任あいさつ

本年1月1日より副市長に就任いたしました白尾啓介です。

身に余る光栄であるとともに、その職責の重さを痛感しています。今年、中間市は市制施行60周年を迎えます。この節目の年を機に中間市の更なる発展のため微力ではありますが、誠心誠意力を尽くして参ります。



白尾 啓介 副市長
 昭和29年9月26日生

■略歴

昭和53年 早稲田大学 法学部卒業
 昭和56年 中間市役所入庁
 平成14年 秘書課長
 平成23年 総務部長
 平成27年 中間市役所退職

市民の皆様のご指導、ご支援を賜りますよう、心からお願い申し上げます。

あんしん見守り情報キットを配布

●問合せ 介護保険課 ☎(246)6278

高齢者が自宅で具合が悪くなったときなど、万一のことが起きた場合に、適切で迅速な処置ができるよう、かかりつけ医や服薬内容、緊急連絡先などの情報を入れた容器を無料で配布します。その容器を冷蔵庫に保管し、救急隊員や駆け付けた人が、日ごろの体の状態の確認や家族への連絡のために活用します。

●対象 65歳以上の高齢者のみの世帯で、配布を希望する人

※日中の時間帯だけ当てはまる人も対象です。



あんしん見守り情報キットと情報シートの記入例。

●申込方法 申請書と情報シートを提出してください

※従来よりも記入が簡単になっています。また、かかりつけ医などが変わったときは、情報を更新しますので連絡してください。

学童保育所の入所申込受付

●問合せ こども未来課 ☎(246)6248

共働き世帯など、保護者が昼間家庭にいない小学生の健全な育成のために、放課後児童健全育成事業(学童保育)を行っています。

利用を希望する家庭は、各学童保育所に申し込んでください。

●申込期間 2月13日(火)～3月2日(金)

●申込先

○北学童保育所(北小学校敷地内)
 ☎(246)2645

○東学童保育所(東小学校敷地内)
 ☎(244)2690

○西学童保育所(西小学校敷地内)
 ☎(245)0554

○南学童保育所(南小学校敷地内)
 ☎(245)4517

○底井野学童保育所(底井野小学校内)
 ☎(246)5035

○中間学童保育所(中間小学校内)
 ☎(246)1023

●受付時間 14時～17時

○中間東幼稚園学童保育クラブ(中間ひがし小規模保育園敷地内)
 ☎080(3900)0968



中間市役所代表 ☎(244)1111
http://www.city.nakama.lg.jp

中間市ホームページのQRコードをご利用ください。

パブリックコメントの募集

●問合せ先 健康増進課 ☎(246)6246 保健センター ☎(246)1611

平成30年度から35年度を対象期間とする中間市国民健康保険第2期保健事業実施計画(データヘルス計画)(案)と第3期特定健康診査等実施計画(案)に対するパブリックコメントを募集します。

■計画概要

市では、国民健康保険に加入している人の健康の保持増進と医療費適正化を図るために「国民健康保険法に基づく保健事業の実施等に関する指針」に基づき、保健事業実施計画(データヘルス計画)の策定手続きを進めています。

また「高齢者の医療の確保に関する法律」に基づき、生活習慣病の予防を図るため、特定健康診査などの実施方法や目標値などの基本的事項を定める第3期特定健康診査等実施計画の策定手続きを進めています。

皆さんの意見をお寄せください

この計画に広く市民の皆さんの意見を反映させるために、意見を募集します。ぜひ意見をお寄せください。なお、寄せられた意見は集約のうえ公表すること

し、個別回答は行いませんので、ご了承ください。

●募集期間 2月13日(火)～3月14日(水)・必着

●提出方法 メール、郵送、FAX、窓口

※提出の様式は自由です。

●必要事項 意見に氏名、住所、電話番号、市外在

住の人は勤務先など市との関係や利害関係を明記してください

●計画案閲覧場所 市役所

1階・情報公開コーナー、健康増進課、保健センター、東部出張所、西部出張所、中央公民館、働く婦人の家、ハピネスなま、人権センター

※市ホームページからもダウンロードできます。

●提出先

○健康増進課

FAX(244)9118

メール: kenkouzousinka@city.nakama.lg.jp

city.nakama.lg.jp

○保健センター

FAX(246)3024

メール: hokencenter@city.nakama.lg.jp

city.nakama.lg.jp



春の全国火災予防運動

●問合せ先 消防署 ☎(245)0901

世界遺産をめぐるバスツアー

●問合せ先 地域交流センター ☎(245)4665

火災が発生しやすい時季を迎えるにあたり、市民一人ひとりの防災意識を高め、火災などの災害を防ぎ生命や財産を守るため、全国一斉に春の火災予防運動を実施します。

家族や地域で声を掛け合うなどして、火事の予防を心掛けましょう。

●期間 3月1日(火)～7日(日)

●統一標語 火の用心 ことばを形に 習慣に

●重点目標

- 住宅防火対策の推進
- 乾燥時及び強風時火災発

生防止対策の推進

- 放火火災防止対策の推進
- 特定防火対象物等における防火安全対策の徹底
- 製品火災の発生防止に向けた取組の推進
- 多数の者が集合する催しに対する火災予防指導等の徹底

●広報活動

- 消防車両などによる防火パレードと広報活動
- 防火ポスターの配布・掲示



遠賀川水源地ポンプ室が世界遺産に登録され、2年が経ちました。これを記念して、世界遺産「明治日本の産業革命遺産」をめぐるバスツアーを開催します。世界遺産を間近で見学してみませんか。

●期 日 2月24日(土)

●時 間 13時～17時 (受付は12時30分)

●集合・解散場所 地域交流センター

●行 先 遠賀川水源地ポンプ室・日本事務所・東田第一高炉跡

※ポンプ室・日本事務所は眺

望スペースからの見学です。

●対象 小学生以上未成年者のみの参加不可

●定員 40人・先着順

●参加料 無料

●申込方法 電話、窓口

●申込先 地域交流センター ☎(245)4665

※火曜日は休館日です。



1月に開催された同バスツアー。ガイドの説明を受けている様子。

フレンドリー号となかよし号の運行状況

●問合せ先 住宅都市交通対策課 ☎(246)6155

●フレンドリー号

○太賀・朝霧系統(月曜・水曜日運行)

運行便数(便)	利用総数(人)	運行経費(円)	運賃収入(円)	市の補填額(円)	1便あたりの平均利用者数(人/便)
816	889	1,199,930	172,100	1,027,830	1.09

○通谷・桜台系統(火曜・金曜日運行)

運行便数(便)	利用総数(人)	運行経費(円)	運賃収入(円)	市の補填額(円)	1便あたりの平均利用者数(人/便)
808	836	1,277,499	156,300	1,121,199	1.03

●なかよし号

○垣生・下大隈系統(月曜・水曜日予約制運行)

運行便数(便)	運行率(%)	利用総数(人)	運行経費(円)	運賃収入(円)	市の補填額(円)	1便あたりの平均利用者数(人/便)
374	45.8%	539	470,390	86,100	384,290	1.44

○砂山・底井野系統(火曜・金曜日予約制運行)

運行便数(便)	運行率(%)	利用総数(人)	運行経費(円)	運賃収入(円)	市の補填額(円)	1便あたりの平均利用者数(人/便)
433	53.6%	640	577,510	111,800	465,710	1.48

平成28年10月～平成29年9月までの1年間の運行実績

地域の皆さんの強い要望により、地形的な高低差による交通不便地の南校区と、バス路線が廃止され、交通空白地が広がっていた底井野校区で運行を開始したフレンドリー号となかよし号。買い物や通院など日常生活に欠かせない移動手段として、1便あたりの利用者2人を目標に日々運行しています。

昨年9月には、底井野校

区を対象にアンケート調査を実施し、利用したことがある方は4.9%と少ない状況でしたが、そのうち約2割の人が「出かける回数が増えた」と回答しました。まだまだ成長途中のフレンドリー号となかよし号。身近な移動手段として、地域に親しまれるよう運行改善に取り組みますので、外出の際は、ぜひ利用してください。

在宅医療・介護連携推進事業

●問合せ先 地域包括支援センター ☎(245)7716

市では、医療と介護の両方が必要とする高齢者が、住み慣れた地域で自分らしく暮らし続けられるように取り組んでいます。遠賀中間地域では、遠賀郡4町・中間市・医師会・歯科医師会などで「遠賀中間地域在宅医療介護連携推進協議会」を立ち上げ、地域の医療・介護の関係機関が連携し、必要とされるサービスを切れ目なく提供できる仕組みを作っています。

●取組内容

○医療機関や介護事業所などの機能をリスト化し、

「元気ばい! なかま教室」受講生募集

●問合せ先 地域包括支援センター ☎(245)7716

高齢者向けの運動プログラムに基づき、足腰などの筋力が衰えないように専門のスタッフが楽しくお手伝いします。

トレーニングマシンなどの器具を使用せずに運動や体操を行う内容で、膝や腰への負担が少なく、運動が苦手な人でも安心して参加できます。また、自宅でも簡単にできるので、無理なく続けて介護予防にもつながります。

●対象

65歳以上の人で医師から運動制限の指示を受けていない人



簡単な運動で楽しく体を動かす参加者の皆さん。

●期日 4月～9月の毎週水曜日の午前(全24回)

●場所 ハピネスなかま

●参加料 無料

●申込方法 電話

●申込締切 3月9日(金)

●申込先 地域包括支援センター

遠賀中間医師会在宅総合支援センターや市のホームページで公開

○入退院時の情報共有シートで、医療・介護の関係者の情報共有を支援

○医療・介護の関係者に対して、多職種連携のための研修会・医療や介護に関する研修会などを開催

○普及・啓発のため、地域住民に向けた講演会や出前講座を実施

○在宅医療・介護の総合的な相談窓口を遠賀中間医師会在宅総合支援センターと地域包括支援センターに設置



中間市役所代表 ☎(244) 1111
<http://www.city.nakama.lg.jp>

中間市ホームページのQRコードをご利用ください。

行政相談

行政への苦情・要望などの相談に応じます。予約は不要ですので、直接会場にお越しください。

- 日 時 3月3日(土)、16日(金)・15時～17時
- 場 所 ハピネスなかま(通谷一丁目36番10号)
- 問 合 先 企画政策課 ☎(246) 6271

心配ごと相談

法律に関する悩みを弁護士に相談できます。前日までに窓口で予約してください。受付時間は月曜～金曜日の午前8時30分～午後5時15分で、定員は6人です。

- 日 時 3月3日(土)、16日(金)、22日(木)・15時～17時
- 場 所 ハピネスなかま(通谷一丁目36番10号)
- 問 合 先 中間市社会福祉協議会 ☎(244) 1230

家庭児童相談

子どもの養育など児童に関する相談をお受けします。

- 受 付 月曜日～金曜日・9時～17時
- 問 合 先 こども未来課家庭児童相談係(市役所本館3階)
☎(246) 3515

市民生活相談センター

生活が困難な人が自立した生活を行えるよう相談に応じます。

- 受 付 月曜日～金曜日・9時～16時
- 場 所・問 合 先 市民生活相談センター(中間二丁目10番1号)
☎(246) 1030

消費者相談

悪質商法やインターネットのトラブルなどの相談に応じます。

- 受 付 月曜日～金曜日・9時～16時
- 場 所 産業振興課(市役所別館2階)
- 問 合 先 消費生活センター ☎(246) 5110

県巡回交通事故相談

交通事故のトラブルなどについて、専門の相談員が応じます。

- 日 時 3月14日(木)・10時～16時(受付は15時まで)
- 場 所 ハピネスなかま(通谷一丁目36番10号)
- 問 合 先 安全安心まちづくり課 ☎(246) 2017

補聴器相談

- 期 日 毎月第1～4火曜日
- 時間・場所
 - 13時～14時・福祉支援課(市役所1階)
 - 14時30分～15時30分・ハピネスなかま
- 問 合 先 福祉支援課 ☎(246) 6282

女性のための悩みごと相談

さまざまな女性問題に対し、1人1人に合わせた相談に応じます。

- 受 付 月曜日～金曜日・8時30分～17時15分
- 場 所・問 合 先 人権センター ☎(245) 7801

違法な不用品回収業者に注意

●問合先 環境保全課 ☎(245) 5300



チラシ配布型回収の例。

- 空き地型回収
 - トラック型回収
 - 無許可回収業者例
- 家庭からでる廃家電などの廃棄物を収集するには「一般廃棄物処理業」の許可が必要です。無許可の業者に引き渡した場合、その廃家電が適正に処理されているのか確認ができないので、利用しないでください。

下水道排水設備指定工事店の登録受付

●問合先 下水道課 ☎(246) 6256

- 対象
 - 新規登録：中間市で登録された1人以上の排水設備工事責任技術者を専属雇用している県内の工事店
 - 更新登録：中間市での登録期限が平成30年3月31日までの工事店
 - 受付締切 2月16日(金)
 - ※申請用紙は、市のホームページからダウンロードできます。
 - 申込先 下水道課
- 排水設備工事は、市が指定した指定工事店で行わなければ施工することができません。下水道排水設備指定工事店の登録申請を受け付けます。

物品等競争入札参加資格者名簿の閲覧

●問合先 契約課 ☎(246) 6255

- 閲覧内容 平成29・30年度の指名競争入札参加業者(業者名、業種、品目など)
 - 閲覧場所 契約課
- 平成29・30年度に中間市が発注する物品の供給、製造の請負、その他の契約(印刷製本、委託事業など)に関し、物品等指名競争入札参加者として登録されている業者の名簿の閲覧ができます。



1 / 19 **なかまっ子がダンスで躍動**
 ～世界に飛ばたく未来のダンサー～

中間南小学校に通う山口翔大さん(写真=左から2番目)は、宗像市にあるダンススタジオ「BDS」に通いながらダンスの腕前を磨いています。昨年12月、小学校3年～5年生の選抜ユニットで挑んだ「ALL JAPAN CHALLENGE CUP 2017 FINAL」で準優勝に輝きました。これは、全国から集まった200超のチームの中で勝ち取った栄冠です。これからも全国・世界で活躍できるダンサーを目指して、厳しいレッスンに励みます。



1 / 14 **迎春フットパス**
 ～地域の三社を巡り行く～

今年から第2日曜日をフットパスの日とし、さまざまな企画を検討中です。今回は新年ということで「迎春フットパス」を開催。24人が参加し、厳島神社、惣社宮、梅安天満宮と三社詣りを行いました。参加者には、ぜんざいがふるまわれ、お土産として、朱印帳や梅干し、橙をいただきました。参加者は「新年にふさわしいイベントだった。来月も参加したい」と満足の様子でした。

1 / 28 **遠賀川親子たこあげ大会**
 ～大空を舞うたこ～

子ども会育成連絡協議会と雲竜風保存会が主催し、今年で37回目を迎える「ふるさと遠賀川親子たこあげ大会」が、遠賀川河川敷で開催されました。500人あまりの親子が詰めかけ、参加者が自作したたこを次々に大空へと上げていきました。寒さを感じさせない子どもたちは、たこを持って走りまわったり、大空を舞うたこを眺めたりととてもすてきな笑顔を見せてくれました。



1 / 7 **成人式**
 ～夢に向かって飛ばたく姿～

なかまハーモニーホールで362人が、成人式に参加しました。写真は、成人式に出席した中間南中学校出身の3人。池田結香さん(写真=左)の夢は、保健室の先生になることだそうです。また、中間北中学校の卒業生が行った意見発表では、医師になるために勉学に励む姿や美容師になるために働きながら学校でも学ぶ姿など、夢を追う姿を見せてくれました。皆さんの夢が叶うように、これからも頑張ってくださいね。

1 / 26 中間中学校バレー部が表敬訪問
～県大会にアベック出場～

中学生バレーボールのアシックスカップ地方大会を勝ち進み、県大会出場を決めた中間中学校の男子・女子バレーボール部が福田健次市長を訪ねました。男子は水巻中学校との合同チーム、女子も部員が6人と、部員数がギリギリの中で強豪校を撃破。福田市長は「まるで漫画のような話だ」と感心しきりでした。「勝ちにまさかの勝ちはない。努力を信じて頑張してほしい」とエールを送りました。



1 / 19 ちぎり絵教室
～ビリビリペタペタいい感じ～

南校区まちづくり協議会が、中間南小学校の2年生を対象にちぎり絵教室を行いました。南校区まち協では「みんなが笑顔で元気になるまち」を目標に、子どもたちとまちづくりを考えたり、親交を深めるためにおりがみ教室をしたりと活動しています。ちぎり絵教室では、チラシを手でちぎり、犬の絵にあわせてかわいく飾り付け。島ノ江さくらさん(写真＝中央)は「ビリビリやぶるのが気持ちいい」と笑顔でした。

1 / 21 女と男のおもしろ心理学
～まるっきり違う男女の心理～

今年で第3期を迎えた福岡結婚予備校は、年々、知名度と人気度が増しているワークショップです。今回は『成婚率日本一の結婚・恋愛心理カウンセラー』として呼び声高い本城 稔(ほんじょうみのる)さんを講師にお迎えしました。さまざまな事例を交えながら、男女の心理と思考の特性について学んでいきます。直接的な出逢いの場ではなく、男女の違いを理解することで、結婚への第一歩を踏み出すサポートをします。



1 / 14 消防団出初式
～家族・地域を守る消防団～

寒空の中、新年恒例の消防出初式がコミュニティ広場で開催されました。市内の各消防分団や中間市婦人防火クラブ、中間市老人クラブ連合会、幼年消防クラブの皆さんが参加し、火災予防への意識強化を行いました。また、消防団員による小隊訓練やポンプ車操法などが披露されました。自分の家族や自分の住む地域を自分たちの手で守ろうとするその姿は、勇敢でとても頼もしいものでした。

ちいさなところで はぐくむ人権



子どもたちが感じた人権のカタチ。作文をとおして、もう一度人権について考えてみませんか。

「病気とたたかった女の子」

中間東小学校卒業
岩垣 柚咲

私は、先生がテッシュュー箱使ったぐらい泣いたドラマがあると言っているのを聞きました。そのドラマの題名は、「リットルの涙」というドラマです。少し古いドラマですが、すごく感動するドラマでした。この物語は、一人の女の子が高校に入学するところから始まります。その主人公はとても明るくて元気な子です。でも、突然大きな病気になります。その病名がせき髄小脳へんせいしょうです。運動したり、動いたりすることができなくなり、話せなくなり、最後には、ねたきりになります。私は、この病気を知ったときすごいこわいなと感じました。それでも、女の子は、車いすを使うことにな

っても、自分で歩いて最後まで必死に生きようとしていました。女の子は、病気になってもいいことも、ありました。自分の目指していた高校に通っていたけれど、病気の事で養護学校に行くことになりました。養護学校では、親や家族と長い間はなれないといけませんが、自分と同じ病気の人が、すごくがんばっているところを見ると、勇気を持つるところもあります。そこで女の子はたくさん学びました。どんどん病気が進んでいくことにこわいと感じる日もあります。でも、女の子は自分の出来ることを見つけ病気とたたかいました。

私は、このドラマを見て何があっても前向きに考え生きぬくことは、すごく大切だかなと思いました。また、その女の子の家族はともその女の子に協力的でした。だから、

自分の身近な人が病気になりたりして助けを求めているときは、自分にできることを全力でし、その子の人生を明るくしていきたいと思いましたが、病気は、どんどん進行して待ってくれません。でも、進行していくにつれて女の子は、明るくなっていった気がしました。すごいと思います。これからは、まわりに困っている人がいたら助けてあげたいです。女の子のように明るく自分の人生を自分で切り開いていきたいです。



遠賀川水源地ポンプ室の世界遺産仲間を紹介します。

官営八幡製鐵所修繕工場

官営八幡製鐵所修繕工場は、1900(明治33)年、製鐵所内で使用する機械の修繕、部材の製作加工、組み立てなどを行う目的で建設されました。ドイツ・ゲーテホフマンクスヒュッテ(GHH)社の設計と鋼材を用いて建設された修繕工場は、製鐵所の中心的施設でした。

生産量増加に伴い3回増築され、使用鋼材も日本製へと変わり、日本の製鐵技術の発展を示す貴重な建造物となりました。現存する鉄骨建築物としては日本最古のもので、創業から110年以上経った今も修繕工場として稼働しています。



写真提供：新日鐵住金(株)八幡製鐵所非公開

- 場所 八幡東区大字枝光
- 問合先 北九州市世界遺産課
☎(582)2922
- アクセス 最寄駅：JRスペースワールド駅
※施設は稼働中の構内にあるため非公開です。北九州イノベーションギャラリーにて、資料映像をご覧いただけます。

もえるごみの搬入量状況

平成29年度のもえるごみの搬入量は、対28年度比3%の減量を目指しています。ごみの減量化・資源化にご協力をお願いします。

	29年度	28年度	前年当月比	増減率
12月	875,890kg	895,850kg	△19,960kg	△2.2%
累計	8,020,200kg	8,202,150kg	△181,950kg	△2.2%



犬の飼育はマナーを守って

最近「歩道上に飼い犬のフン尿を片付けずに放置している困る」という相談が後を絶ちません。中間市飼い犬条例では、道路上や公園などの公共の場所や、個人の土地や家屋を汚物で汚してはならないとしています。

フン尿の放置はまちの景観を損なうだけでなく、悪臭など衛生面でも近隣住民へ迷惑がかかります。犬のフン尿の片づけは、飼い主が責任を持って行うことがマナーです。散歩のときには、必ず袋や水を携行し、みんなが気持ちよく暮らせるよう心がけましょう。

飼い犬の登録はお済みですか

新たに犬を飼ったり譲り受けたりした場合は、登録などの手続きが必要です。

登録が済んだ犬に交付される「鑑札」には、登録を行った市町村名・登録番号が記載されているため、飼い犬が逃げ出しときや犬を保護したときに、速やかに飼い主を探し出すことができます。

また、飼い主は、狂犬病予防法第四条に基づき飼い犬の登録をしなければなりません。登録が済むと、その証拠として「鑑札」が交付されます(交付手数料：3,000円)。

市外から転入したとき

犬の登録が済んでいれば、交付済みの鑑札と本市の鑑札を無料で交換できます。

転入した場合は、以前の市町村で交付された鑑札を、譲り受けた場合は以前の飼い主が登録していた鑑札を持ってきてください。登録情報の照会がスムーズにでき、短時間で手続きが終わります。

亡くなったとき

飼い犬が亡くなったときは、死亡届出書を環境保全課へ提出してください。

狂犬病予防注射も忘れずに

飼い犬には1年に1回、狂犬病の予防注射を受けさせる義務があります。

注射は、かかりつけの動物病院のほか、毎年4月の集団注射でも接種できます。注射を受けた犬には、その証として毎年色が異なる「注射済票」が交付されます(交付手数料：550円)。

※いずれの手続きも、環境保全課で行っています。



くらしのミカタ

全国の消費生活センターに寄せられる相談の一部を紹介いたします。

美容医療でクーリング・オフ

消費生活センター ☎(246)5110

でクーリング・オフを申し出たところ「クーリング・オフの契約は、クーリング・オフの対象外である」と応じてくれない。「まだ1回も受けていない」と主張したが、解約できないと言われた。



■アドバイス

特定商取引法に美容医療のルールが追加されました。提供期間が1か月、支払総額が5万円を超える美容医療(美容を目的とする)のものであって、主務省令で定めるものに限る)にはクーリング・オフ、中途解約などが適用されます。

■事例

クーリング・オフしようとしたが、対象外と言われた。広告で見た脱毛クリニックに行き、担当者から勧められ、約50万円です1年間の全身レーザー脱毛を契約した。しかし、やはり高額だったためクリニックに電話

これまで美容医療サービスではクーリング・オフは認められておらず、消費者がすぐに解約したいと申し出ても、クーリング・オフはそれに応じず、トラブルとなる事例がみられました。施行後、特定商取引法の特定継続的役務提供の要件に当てはまる場合には、契約書を受け取った日から8日間はクーリング・オフができるようになります。

対象美容医療で施術を強要されたり、解約時の違法な精算方法など、クリニックとトラブルになった場合には、消費生活センターや消費者ホットラインなどに相談してください。

●消費者ホットライン

☎1188

図書館だより

市民図書館おすすめの本やイベントを紹介するよ。みんな遊びに来てね。



中間市民図書館

住所 蓮花寺三丁目1-2

開館時間 9時30分～19時

休館日 2月13日(火)、19日(日)、26日(日)、28日(火)、3月5日(日)

問合せ先 市民図書館

☎(245)4664

FAX(245)4608

特集展示 「今年の本屋大賞の行方はノミネート作品を読んでみませんか」

今年も本屋大賞のノミネート作品が発表されました。大賞に選ばれるのはどの作品でしょう。ノミネート作品を読んで、あなただけの大賞を見つけませんか。

親子工作教室「UVレジンでアクセサリを作ろう」

親子で楽しく自分だけのオリジナルアクセサリを作ってみませんか。

●日時 2月18日(日)

14時～16時

●定員 20人

●材料費 300円

郷土史講座 「堀川の歴史」

1621年に福岡藩主、黒田長政が計画し、1804年に完成した遠賀堀川。九州の産業発展に大いに貢献した、歴史を探ります。

●日時 2月24日(日)

14時～15時

●講師 興膳克彦さん

(福岡地方史研究会幹事)

●定員 30人

●申込方法 電話、窓口

図書館利用者満足度アンケート調査

図書館内でアンケート用紙の配付と回収を行っています。ご協力をお願いします。

●締切 2月28日(火)



注目の本

(一般書)

俺はエージェント

大沢 在昌 著

23年ぶりに復活した極秘ミッション「コベナント」とは。フリーター青年・村井と元凄腕エージェント・白川老人の“迷コンビ”が、巨悪の陰謀を追いかける。



(児童書)

ふしぎなどうぶつランド

高島 純 え / 斎藤 洋 ぶん

どうぶつたちが行っている「どうぶつランド」。そこでは、近所の犬は有名なピアニストで、ネコのガールフレンドはシロクマで…。どうぶつたちのヒミツの世界を描くファンタジー絵本。



Nakama's キッチン



中間市食生活改善推進会の監修により、体に優しいレシピを紹介しています。

今月のレシピ

小松菜とニンジンのシラス和え

材料(2人分)

小松菜…100g
ニンジン…40g

A (ごま油…小さじ1/2、薄口しょうゆ…小さじ1/2、白ごま…小さじ1/4、シラス…20g)
きざみのり…適量

作り方

- ① ニンジンはせん切りにし、小松菜は4cm幅に切り、ゆでて冷水にとり絞って水けを切る。
- ② ①にAを加え混ぜ合わせる。
- ③ 器に盛り付け、きざみのりをかける。



(1人分)
エネルギー：48kcal
食塩：0.9g

なかマルシェ

中間の街を散歩してみつけたスポットを紹介します。「この店を紹介してほしい」といった声も募集中です。広報広聴係宛にメールでご紹介ください。メールアドレス…koho@city.nakama.lg.jp



MEMO

〒809-0034 中間四丁目2-5

☎093(245)0346

営業時間 11:00 ~ 15:00

17:00 ~ 20:00

定休日 第2・第4木曜日

麺に独特のコシの強さを出すために、じっくりと熟成しながら皆さんをお待ちしています。

讃岐うどん 伴

「おいしくなってくれよ」と気持ちを込める

香川県出身というオーナーの伴和憲さん。本場のうどん店で5年に渡る修行を重ね、縁あって中間市で店を構えました。

うどんを作り続けて、15年以上という伴さんですが「うどん作りは難しい」と話します。「毎日、最高のものを作ろうとしていますが、自分でも感動するほどの出来栄になるのは、年に数回だけです」とその難しさを教えてくださいました。

うどんの材料は、小麦粉・塩・

水のみ。シンプルだからこそ、作り方や分量でその味は大きく左右されます。また、気温や湿度によっても材料の最適な分量は異なります。そんな繊細さが、うどん作りの難しさでもあり、おもしろさでもあるそうです。

最後に「今後の夢はありますか?」と尋ねると「もっとおいしいうどんを作りたい!」と笑顔で答えていただきました。伴さんの真っ直ぐで飽くなき探究心に脱帽させられました。



1モチモチの食感と小麦粉の香りを楽しめる「釜揚げうどん」と「かしわ天」が絶品。
2店の外観。ガラス窓から、伴さんの丹精込めた麺づくりが見られる。
3毎朝4時30分から開店時間(11時)直前まで掛かるという麺づくり。



文芸歳時記

短歌

災害のいまだ残れる山肌をいたむ心に紅葉をめぐる

亡き父の好みて愛でし酔芙蓉見つめておれば笑顔浮かびぬ

至福とはこんな時かなほつこりと母とこたつで思い出話

難民やテロあまた生るる寒き夜テレビに見入るフィギュアスケート

除外例なき死を思ふ冬の朝生かさされているわが胸叩け

扇ヶ浦二丁目 高田厚子

俳句

ひと日旅師走心を忘れさう

土手ノ内二丁目 小田敏子

裏口を照して白き冬の月

通谷一丁目 石松梅子

子に頼るほかなき老の年用意

扇ヶ浦二丁目 宮崎サカエ

探しものばかりの一日暮はやし

上底井野 小林香子

雲間来て日射を落とす枯野径

太賀二丁目 白石紀子

川柳

糸切れてどこへ行くやら風まかせ

松ヶ岡 藤野初子

乾杯も好きな甘酒女子の会

弥生二丁目 鶴田春枝

茶柱に縁起がいいと笑う老い

朝霧一丁目 阿部和雄

代わり映えなしの鏡に腹が立ち

通谷四丁目 平田照子

言葉尻取られ動けぬ影法師

朝霧二丁目 松下未代子

下野恵助選

木葉句会

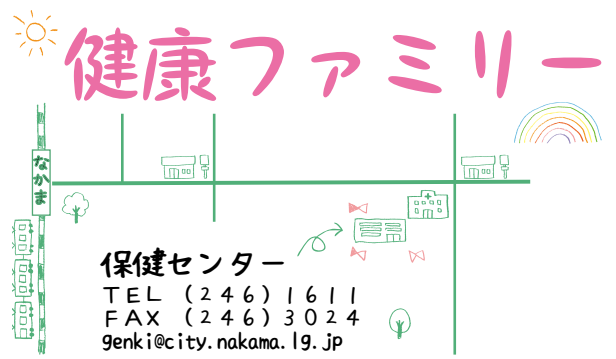

**この春、入学予定の皆さん
予防接種を済ませましたか**

春の入学に備えて、予防接種が済んでいるか、母子健康手帳の「予防接種の記録」のページで再度確認しましょう。小学校に通い始めると、活動範囲も広がり、感染症にかかる機会が増えます。まだ受けていない予防接種があれば、医師と相談のうえ、早めに受けましょう。

※定期予防接種の期間を過ぎると有料(約7,000円〜10,000円程度)になります。

● **対 象** 麻しん・風しん(MR)2期
平成23年4月2日〜24年4月1日生まれの

2日(金)	1歳6か月児健診	受付13:00〜13:30
8日(日)	2歳6か月児フツ素塗布	受付12:45〜13:00
	2歳児歯科健診	受付13:00〜13:30
11日(回)	両親学級	受付9:30〜10:00
12日(回)	すくすくあかちゃん広場	10:00〜11:30
13日(回)	わんぱく広場	10:00〜11:30
15日(回)	4か月児健診	受付13:00〜13:30
22日(回)	3歳児健診	受付13:00〜13:30



子ども
● **接種回数** 1回
● **無料接種期間** 3月31日まで

四種混合
● **接種回数** 初回3回追加1回
● **無料接種期間** 3か月〜7歳5か月

日本脳炎
● **接種回数** 初回2回追加1回
● **無料接種期間** 6か月〜7歳5か月

● **接種回数** 初回2回追加1回
● **無料接種期間** 6か月〜7歳5か月

● **接種回数** 初回2回追加1回
● **無料接種期間** 6か月〜7歳5か月

■定期予防接種実施医療機関

医療機関	住所	電話番号	MR	四種混合
木村小児科医院	鍋山町16-3	(245)0212	●	●
久原内科医院	蓮花寺一丁目1-8	(246)2850	●	●
さとうフレンズ こどもクリニック	中尾一丁目1-21	(701)7330	●	●
富岡医院	中鶴一丁目22-1	(245)0318	●	
豊川内科・循環器内科 クリニック	通谷二丁目24-1	(245)8100		

医療機関	住所	電話番号	MR	四種混合
萩本医院	長津一丁目15-31	(245)1650	●	
むた医院	中鶴四丁目9-8	(244)3131	●	●
山下医院	東中間二丁目12-22	(982)1475	●	●
葉医院	垣生179-6	(243)2255	●	●
吉野内科・胃腸内科 クリニック	鍋山町13-1	(246)0099	●	

※日本脳炎については、一覧に記載している全ての医療機関で予防接種を実施しています。

国保だより

健康増進課
☎(246)6246

**交通事故などにあつたとき
(第三者行為)**

交通事故など、第三者(自分以外の人)が原因でけがをし、治療を受けることになった場合、その治療に必要な医療費は、原則として相手方(加害者)が負担すべきものになります。通常、国民健康保険の保険証は使用できません。

しかし、加害者との交渉の問題や加害者の支払い能力の問題などにより、医療費の支払いに困る場合があります。そのような場合には、一時的に必要な医療費を国民健康保険が立て替えることができます。まず健康増進課に電話で相談してください。

必ず届け出をしましょう

第三者行為によるけがを受けて保険証を使って治療を受けたときは、保険者である

る中間市が後日、加害者に対して、治療に要した医療費を請求することになります。そのため、交通事故にあつた場合はすぐに警察に届けて、事故証明書を発行してもらってください。

そのうえで、必ず健康増進課の窓口にて「第三者行為による傷病届」を届け出てください。

届け出に必要なもの

- 事故証明書
- 印鑑
- 保険証

届け出に必要な書類

- 第三者行為による傷病届
 - 事故発生状況報告書
 - 念書(兼同意書)
 - 誓約書(加害者側)
 - 同意書
- ※これらの書類は健康増進課で配布します。

示談は慎重にしましょう

健康増進課に届け出る前に、加害者から治療費を受け取ったり、示談を済ませてしまつたりすると、保険証が使えなくなることがあります。

示談をするときは注意してください。

医療講座



身近に潜む病気などを医師がわかりやすく解説します。

市立病院
☎(245) 0981

今月のテーマ

頭頸部がん



産業医科大学 耳鼻咽喉科
若杉 哲郎 医師

頭頸部がん

顔面から頸部までで脳や眼球を除いた部位を頭頸部と呼び、そのいずれかに発生したがんを頭頸部がんと言います。全がんに占める頭頸部がんの割合は約5%で、一番多いのは口の中のがん(口腔がん)です。頭頸部がんの発症の多くは、喫煙や過度な飲酒といった生活習慣に関連しており、男性に多いという特徴があります。

また、同じリスクを持つ食道や肺などとの重複がんも多いとされています。最近では、若年者の中咽頭がん(扁桃のがんなど)が増えています。これは、ヒト・パピローマウイルスが性交渉で咽頭に感染することが原因とされています。

頭頸部がんの症状・診断

頭頸部がんは、発生した部

位に応じて、痛い、しみる、血が出る、飲み込みにくい、声が枯れる、呼吸がしにくい、聞こえが悪いなどの症状がある場合もありますが、自覚症状がほとんどない場合もあります。そのような場合でも、首のしこり、のどの違和感など、何か普段と異なる症状があることが多いです。

頭頸部に症状や何か違和感があれば、まず耳鼻咽喉科を受診する事が重要です。耳鼻咽喉科の医師は、直接見たり触ったりするなどの診察を行います。

さらに鼻からファイバースコープを挿入することで、のどの奥の病変も観察することが出来ます。病変が見つかった場合は、腫瘍組織をとって顕微鏡で観察する検査を行い、がんを確定します。

さらに画像検査(CT・MRI・PET-CTなど)を行い、病期

(進行度)を決定し、治療方針を検討します。

頭頸部がんの治療

頭頸部は、生活する上で大事な機能(声を出す、食事をする、呼吸をする)や感覚聴覚、平衡覚、味覚、嗅覚が集まっています。したがって、治療の際には根治性を保ちつつ、機能を温存する必要があります。そのためには、エビデンス(科学的根拠)に基づいて、手術・放射線療法・薬物療法(抗がん剤)を、最適な組み合わせ・順序で行う必要があります。

これらの治療は、専門性が非常に高く、また異なる分野の専門家によるチーム医療が必要となります。そのため、市立病院の患者さんには、産業医科大学耳鼻咽喉科・頭頸部外科で治療を進めていくことをお願いしています。

年金ニュース

市民課
☎(246)6240

特定期間該当届と特例追納

実態は国民年金の第1号被保険者であったにもかかわらず、届出をしていなかったために、第3号被保険者から第1号被保険者になるための切り替え手続が2年以上遅れ、その分の保険料が納付できなくなった期間のことを「時効消滅不整合期間」といいます。日本年金機構では、この期間を有する可能性がある人に、特定期間該当届の届出と特例追納の勧奨を実施しています。

特定期間該当届は、届出することで老齢年金と障害・遺族基礎年金の受給権確保につながる場合があります(ただし、老齢年金の年金額には反映しません)。また、特例追納制度は、特定保険料納付申込書を提出し、保険料を納付するこ

とで、最大10年分の保険料を納付することができ、年金額を増やすことができます。特例追納制度は平成30年3月31日までの時限措置です。特定期間該当届の届出と特例追納の勧奨に関するハガキが届いた人は、お問い合わせください。

●問合先

○年金加入者ダイヤル
☎0570(003)004
○八幡年金事務所
☎(631)7966

年金加入期間が10年未満の人

これまで、年金を受け取るための年金加入期間が25年以上必要でしたが、平成29年8月からは10年に短縮されました。これに伴い、資格期間が10年未満の人に對して、年金加入期間確認のハガキが順に送付されています。このハガキが届いた人は、自分の過去の職歴や国民年金への加入記録などが、きちんと反映されているかを確認してください。記録に漏れや誤りがあった場合は記録の補正をすることが出来るので、お問い合わせください。

●問合先

八幡年金事務所
☎(631)7962

募集



県営住宅の入居者募集
(抽選方式)

募集対象団地、募集戸数、申し込み方法など、詳しくは募集案内書を見てください。

●**募集する住宅** 福岡県内に所在する県営住宅

●**申込受付期間** 2月27日～3月7日(月)・消印有効

●**申込書配布場所**
○市役所案内、都市整備課、東部出張所、西部出張所

○福岡県住宅供給公社北九州管理事務所(八幡西区西曲里町2-1・黒崎テクノプラザ5階)

※申込書は、2月27日から配布します。

●**問合せ先** 県住宅供給公社北九州管理事務所
☎(621)3300

遠賀・中間リレーセンター
臨時職員募集

●**募集人数** 1人

※土曜日勤務可能で、簡単なパソコン操作ができる人。

●**勤務内容**

○電話での粗大ごみ収集受付

○自己搬入ごみ受付

●**雇用期間** 4月1日～9月30日

※勤務状況により、雇用期間の更新があります。

●**勤務時間・賃金**

○8時15分～17時・日給6,510円

○8時15分～12時15分・日給3,360円

※週2～4日(月)10～12日程度勤務。半日勤務を含みます。

※日曜日、祝日は休みです。

●**申込方法** 履歴書(写真添付)を直接提出してください。

※郵送では受け付けません。

●**申込締切** 2月28日(月)

●**申込・問合せ先** 遠賀・中間リレーセンター(岡垣町大字糠塚103-1)

☎(282)5341

グリーンクリーンなかま
清掃活動

なかまの環境をよくする会が主催で、毎月JR中間駅から筑鉄通谷電停までの間を清掃活動しています。

清掃に必要なごみ袋と火ばさみは貸し出します。ぜひ皆さんの参加をお願いします。

●**日時** 毎月第2日曜日・9時～(1時間程度)

※雨天時は中止します。

●**集合場所** JR中間駅前

●**問合せ先** なかまの環境をよくする会 佐藤携帯

☎090(3606)6296

両親学級

妊娠中を健康に過ごし、元気な赤ちゃんを生み育てるために、楽しく学んでみませんか。

●**日時** 3月11日(日)・10時～正午(受付は9時30分)

●**内容**

○助産師による子育て講話「育メンのススメ」

○赤ちゃんのお風呂入れの実習

●**申込締切** 3月6日(金)

●**申込方法** 電話

●**持ち物** 母子健康手帳、筆記用具

●**場所・申込・問合せ先** 保健センター

☎(246)1611

イベント

しんしんの科学実験教室

児童の「なぜ」「なんで」に答える科学実験教室です。実験だけでなく、円筒ロケットを自分で作って、飛ばした距離を競う競技会も行います。

ぜひ参加してください。

●**日時** 2月18日(日)・10時～正午

●**場所** 中央公民館

●**講師** しんしん先生

●**対象** 市内小中学生と保護者

●**定員** 50人・先着順

●**申込方法** 電話

●**申込・問合せ先** 生涯学習課

☎(246)6224

親子エアロビクス

子どもとのスキンシップ・骨盤矯正も兼ねています。リズムにのって身も心もリフレッシュしましょう。

●**日時** 2月22日(日)・10時30分～11時30分

●**場所** なかまハーモニーホール

●**対象者** 1歳6か月～4歳までの子どもと保護者

●**定員** 20組程度

※直接会場に来てください。

●**参加料** 無料

●**持ち物** お茶、運動のできる服(ジーンズ、ボタンのある服は不可)と靴(大人・子ども)、バスタオル1枚

●**問合せ先** 子育て支援センター

☎(245)5557

健康づくりサポート教室
栄養編

人は、生きていくために色々な栄養素が必要です。「食べる」とは、生きていくことに直接つながります。

●**日時** 3月8日(日)・9時30分～正午(受付は9時)

●**演題** 食事のバランス

●**内容** 栄養士の講話と調理実習

●**参加料** 400円

●**持ち物** 筆記用具、エプロン、三角布、タオル

●**申込締切** 3月1日(日)

※3月2日(月)以降に受講を取り消す場合や当日欠席の場合は、参加料400円をいただきます。

健康な食べ方について学びませんか。

●**日時** 3月8日(日)・9時30分～正午(受付は9時)

●**演題** 食事のバランス

●**内容** 栄養士の講話と調理実習

●**参加料** 400円

●**持ち物** 筆記用具、エプロン、三角布、タオル

●**申込締切** 3月1日(日)

※3月2日(月)以降に受講を取り消す場合や当日欠席の場合は、参加料400円をいただきます。

●**申込方法** 電話、FAX

●**必要事項** 住所、氏名、生年月日、連絡先、講座名

●**場所・申込・問合せ先** 保健センター

☎(246)1611

FAX(246)3024

リンパヨガ教室

●**期間** 3月～6月

●**曜日** 金曜日(月3回)

●**時間** 14時～15時

●**定員** 10人・抽選

※結果は当選者に通知します。

●**募集締切** 2月23日(金)

●**申込方法** ハガキに住所、氏名、電話番号、「ヨガ教室」希望と書いてください

●**問合せ先** 人権センター

☎(245)3222

お知らせ



献血にご協力ください

より安全な輸血用血液の安定供給を行うために、400ml 献血を行います。輸血を必要としている人のために、ご協力をよろしく願います。

市役所

●日時 2月15日(金)・11時～16時

※正午～13時は受け付けません。

新中間病院

●日時 2月22日(金)・13時～16時

いずれも

●問合せ 福祉支援課
☎(246)6270

農地の平均貸借料

中間市農業委員会では、農地法に基づき毎年1月から12月まで締結された農地の貸借における賃借料情報を提供しています。

平成29年の中間市内の市街化調整区域内における平均賃借料は、次のとおりです。

●平均賃借料 11,700円/10アール

※153件のうち最高金額は

12,000円。最低金額は10,000円です。

●問合せ 農業委員会

☎(246)6235

なかま健康マイレージ

締切間近

健診を受けたり、健康教室に参加したりして集めたポイントで、なかまの特産品が当たる抽選に応募することができます。

●応募締切 2月28日(金)

※特産品は3月中に届けます。

●応募方法 5ポイント貯まったマイレージカードを保健センターに持って来てください

●問合せ 保健センター
☎(246)1611

家庭用廃食用油

(てんぷら油)の回収

第2日曜日の環境美化の日に、中間市環境衛生協議会が使用済み天ぷら油を回収します。

●回収実施日 3月11日(日)

※9時までに自治会が指定する場所に持ち込んでください。

●持込場所 各自治公民館

※自治会によって異なる場合がありますので、自治会長への指示に従ってください。

●申込締切 3月6日(金)

※自治会長に申し出てください。

●注意事項

○使用済み天ぷら油以外は、持ち込まないでください

○洗剤などが混入したものやペットボトル以外の容器に入れたものは回収しません

●問合せ 環境保全課

☎(246)6265

再生品展示販売

中間・遠賀リサイクルプラザでは、ごみの分別収集によるごみの減量化、再資源化を行っています。その一環として、ごみとして出された家具類などを再生し展示販売を行っています。

●申込条件 市内または遠賀郡管内在住者

●申込方法 リサイクルプラザにある申込用紙を提出してください

※1点に複数の申し込みがあった場合は抽選します。

●受付期間 2月26日(金)～3月4日(日)・9時～16時30分

※最終日は11時30分までです。

●抽選日時 3月4日(日)・11時30分

※当選者のみにハガキで通知します。

●搬出期間 抽選終了後～3月10日(日)

月10日(日)

●品目 タンス、食器棚、テーブルほか約90点程度

※購入品は各自で搬出してください。

●場所・問合せ 中間・遠賀リサイクルプラザ

☎(245)5374

福岡県腎臓病患者福祉給付金

腎臓疾患患者福祉給付金の申請を受け付けています。

対象や支給要件など、詳しくはお問い合わせください。

●支給月額 2,000円

●申請締切 3月31日

●申込先 福祉支援課

●問合せ 宗像・遠賀保健福祉環境事務所

☎(201)4162

訪問看護師養成講習会

訪問看護を開始する看護師などが、訪問看護に必要な基本的知識・技術を習得するための研修です。

●期間 6月5日(金)～10月24日(金) (全25日間)

●時間 9時30分～16時30分

●場所 ナースプラザ福岡(福岡市東区馬出四丁目10-1)

※実習のときは場所が変わります。

●対象 訪問看護に従事して3年未満の看護職

※従事予定者も含みます。

●定員 50人

●費用 50,000円(資料代など)

●応募締切 4月27日(金)

●問合せ 県ナースセンター

☎092(631)1221

子育て女性再就職支援出張面接相談

市と県子育て女性就職支援センターの共催で、子育て女性就職支援面接相談を行います。

育児や介護など家庭の都合で仕事を辞めたけれど「働きたい」と思っている女性の就職活動がスムーズにできるよう、就業アドバイザーが就業相談や情報提供を行います。まずは、相談してみませんか。

●日時 毎月第2木曜日・10時～正午

※祝日の場合は翌日に変更します。

●場所 人権センター

●予約先 県北九州労働者支援事務所

※相談日の2日前までに予約が必要です。

●問合せ 人権センター

☎(245)3511



みんなで作るページだねん。お知らせやイラストなどを送ってほしいねん。
 ●応募・問合せ先 広報広聴係(〒809-8501 中間一丁目1番1号)
 ☎(246) 6271
 ○メール…koho@city.nakama.lg.jp

みんな集合

なかまいうーフェア
いちご編

地産地消の推進として、中間市産の果物や野菜を使って市内の飲食店と農家がコラボする新しい取り組みです。
 第1回目の食材は、「いちご」。中底井野で育てられた「あまおう」を使った参加店舗オリジナルのメニューを楽しめます。
 また、市のインスタグラムをフォローし『#なかまいうーフェア』のハッシュタグを付けて、写真を投稿すると地域交流センターで、先着50人に



このQRコードから中間市のインスタグラムをフォローしてください。

プレゼントがもらえます。参加店舗など、詳しくはお問い合わせください。
期間 2月26日(日)～3月4日(日)
問合せ先 天の詩 西谷携帯 ☎090(7580)4443

申込先 市ボランティアセンター ☎(246)2184
問合せ先 猿渡携帯 ☎090(5285)2630
 世界遺産バスツアー in 八幡・中間

(申請時の入会者を含む)
 ○自動車の運転免許(原付免許を含む)を受け、5年以上または10年以上運転を継続し、無事故・無違反の人
申込・問合せ先 折尾警察署 ☎(601)1818

鮭の放流会
 市内の小学生、幼稚園・保育園児が遠賀川河川敷で、鮭の放流を行います。気軽に遊びに来てください。
日時 2月28日(日)・9時～16時(小雨決行)
問合せ先 なかま鮭の会 宮本宅 ☎(244)9212

官営八幡製鐵所と遠賀川水源地ポンプ室を解説付きで巡ります。参加は無料です。
日時 3月11日(日)・12時30分～17時(受付は正午～)
 ※製鐵所構内には入りません。
集合場所 北九州イノベーションギャラリー(八幡東区東田二丁目2・11)

庭木の育て方や庭作りの基礎知識などを学びませんか。
対象 県内在住で、年間を通じて出席できる人
日時 4月～12月(11月を除く)の第3または第4日曜日(全8回)
 ○午前の部：9時30分～14時
 ○午後の部：13時30分～16時
定員 各50人・抽選
参加料 無料
申込・問合せ先 県緑化センター ☎0943(72)1193

親子であそぼう 春のネイチャーゲーム
 早春の息吹が立ち込める季節に、親子で春を探しませんか。
日時 3月21日(日)・10時～正午
集合場所 地域交流センター ※垣生公園や中島に行きます。
対象 5歳以上の子どもと保護者

解散場所 JRスペースワールド駅
定員 50人・先着順
申込方法 電話
申込期間 2月19日(日)～3月7日(日)
申込・問合せ先 県世界遺産登録推進室 ☎092(643)3162

終活のお悩み無料相談会
 相続や遺言、葬儀・墓の問題など、終活についての相談会です。事前申込は不要です。
日時 2月25日(日)・13時～16時
場所 中央公民館
問合せ先 NPO法人メモリーサポートなかま ☎(701)4099

優良運転者を表彰
 折尾地区優良運転者の表彰を行います。
受付期間 3月1日(日)～30日(土曜・日曜日、祝日を除く)
資格 次の全てに当てはまる人
 ○折尾交通安全協会の会員

優良運転者を表彰
 折尾地区優良運転者の表彰を行います。
受付期間 3月1日(日)～30日(土曜・日曜日、祝日を除く)
資格 次の全てに当てはまる人
 ○折尾交通安全協会の会員

優良運転者を表彰
 折尾地区優良運転者の表彰を行います。
受付期間 3月1日(日)～30日(土曜・日曜日、祝日を除く)
資格 次の全てに当てはまる人
 ○折尾交通安全協会の会員

集合場所 地域交流センター
対象 5歳以上の子どもと保護者
定員 10家族(30人)程度・先着順
参加料 1人200円(行事保険料、教材費)
申込方法 電話
申込締切 3月9日(日)

優良運転者を表彰
 折尾地区優良運転者の表彰を行います。
受付期間 3月1日(日)～30日(土曜・日曜日、祝日を除く)
資格 次の全てに当てはまる人
 ○折尾交通安全協会の会員

優良運転者を表彰
 折尾地区優良運転者の表彰を行います。
受付期間 3月1日(日)～30日(土曜・日曜日、祝日を除く)
資格 次の全てに当てはまる人
 ○折尾交通安全協会の会員

耳

補聴器には消費税がかかりません

中間市の 33年余の経験と技術でアフターケアも万全です

認定補聴器専門店

シーメンス・シグニア Cool
プライマックス primax
医療機器認証番号 第228ABBZXC0060000号

障害者総合支援法指定店
認定補聴器専門店

補聴器のひらた

中間市太賀1丁目2-3 太賀ショッピングモール2F
(筑豊電鉄通谷電停すぐ横)
☎093(244)4133
●営業時間/9:30~18:00
●定休日/日曜・祝日

日本語をしっかりと。楽に。

- 家族団らんで…
- 街中や駅で…
- 集会所や会議室で…
- カラオケで…
- 固定電話で…
- テレビで…

1日中、楽しく過ごせそうです。

有料広告欄

1月号のクロスワードパズルの答え
 A、万里一空
 たくさんのご応募ありがとうございました。

■ 公共施設問合先 ■

市役所代表 (244) 1111
中央公民館 (246) 2321
消防署 (245) 0901
市立病院 (245) 0981
地域交流センター (245) 4665
東部出張所 (246) 1110
西部出張所 (244) 1112
市民図書館 (245) 4664
歴史民俗資料館 (245) 4665
なかまハーモニーホール (245) 8000
生涯学習センター (246) 4316
体育文化センター (246) 2800
人権センター (245) 3511
働く婦人の家 (246) 0483
ハピネスなかま (245) 8686
社会福祉協議会 (244) 1230
保健センター (246) 1611
親子ひろばリンク (244) 0742
パルハウスぼちぼち (243) 3387
子育て支援センター (245) 5557

■ 人の動き ■

平成 29 年 12 月末現在 (前月比)
 ○人 □…42,443 人 (- 42)
 ○男 …19,736 人 (- 17)
 ○女 …22,707 人 (- 25)
 ○世帯数…20,535 世帯 (- 26)

■ 交通事故発生件数 ■

平成 29 年 11 月末現在

	11 月	累計
件数	19 件	270 件
死者	0 人	0 人
負傷者	25 人	373 人

■ 火災発生件数 ■

	12 月	累計
建物	0 件	5 件
林野	0 件	0 件
車両	1 件	1 件
その他	0 件	1 件
件数	1 件	7 件

日	曜	3 月 の 行 事 予 定
1	木	春の全国火災予防運動(7日まで)
2	金	
3	土	○おはなし会(図書館員) 市民図書館 (11:00 ~) ○行政相談 ハピネスなかま (15:00 ~ 17:00) ○心配ごと相談(弁護士) ハピネスなかま (前日までの窓口予約受付者 6 人以内・相談 15:00 ~ 17:00)
4	日	○サンシャイン・サンデー (薬膳料理) 中央公民館 (10:00 ~ 12:00)
5	月	
6	火	
7	水	
8	木	○健康づくりサポート教室「栄養編」 保健センター (受付 9:00 ~ 9:30) ○「子育て女性再就職支援」出張面接相談 (3/6までに要予約) 人権センター (10:00 ~ 12:00)
9	金	○市内中学校卒業証書授与式 市内各中学校
10	土	
11	日	環境美化の日
12	月	
13	火	
14	水	○福岡県巡回交通事故相談 ハピネスなかま (10:00 ~ 15:00) ○なやみごと相談所開設 人権センター (13:30 ~ 15:30)
15	木	
16	金	○市内小学校卒業証書授与式 市内各小学校 ○行政相談 ハピネスなかま (15:00 ~ 17:00) ○心配ごと相談(弁護士) ハピネスなかま (前日までの窓口予約受付者 6 人以内・相談 15:00 ~ 17:00)
17	土	○おはなし会(ほっとブックなかま) 市民図書館 (11:00 ~ 12:00)
18	日	○第4回女と男のおもしろ心理学 地域交流センター (13:30 ~ 16:00) ○第十五回 なかまアマチュア奇席 なかまハーモニーホール (14:00開演)
19	月	
20	火	
21	水	
22	木	○子育て講座 子育て支援センター (10:30 ~ 11:30) ○自治会長会 中央公民館 (13:30 ~) ○心配ごと相談(弁護士) ハピネスなかま (前日までの窓口予約受付者 6 人以内・相談 15:00 ~ 17:00)
23	金	
24	土	○ファッション講座 受講生による作品展(26日まで) なかまハーモニーホール (10:00 ~ 16:00) ○おはなし会(なかまフレンズ) 市民図書館 (11:00 ~) ○日本の年中行事を楽しむ はじめての室礼~雛祭り~ なかまハーモニーホール (13:30 ~) ○昭和ソングスの広場 中央公民館 (14:30 ~ 15:30)
25	日	○市税などの休日納付窓口の開設 収納課 (9:00 ~ 12:00) ○ナカマラボ(ガラス玉ラボ) 中央公民館 (10:00 ~ 12:00)
26	月	○春休み子ども探検隊 館外 (8:30 ~ 12:00)
27	火	
28	水	
29	木	○市税などの夜間納付窓口の開設(30日まで) 収納課 (17:15 ~ 19:00)
30	金	
31	土	

※行事予定は変更されることがありますので、ご注意ください。

お食事とお風呂が付いた60歳からの新しいタイプのマンションです。

軽費老人ホーム

ケアハウスゆうあい

毎月の利用料(収入により負担が変わります) お部屋代、3食 食事代、共益費を含みます

入居一時金(20年間預かり償還金)

満60歳以上の方、「ゆうあい」に是非一度ご見学へお越しください!

約8万円~11万円 | 51.2万円~

施設のポイント

- 介護員が相談員が24時間常勤
- 全室個室でプライバシー確保
- 各部屋にナースコール設置。職員が緊急対応
- 介護保険利用で外部のヘルパーが利用可
- スプリンクラー、防火扉、防災設備を完備
- 栄養バランスを考えた食事を提供

社会福祉法人 西日本至福会 軽費老人ホーム ケアハウスゆうあい TEL: 093-246-1122 〒809-0018 中間市通谷一丁目36番2号 担当者: 相談員(横水、貝崎、戸嶋)



NAKAMA's Letter

市長っていったい何をしてるんだろう。
NAKAMAのために日々奮闘を続ける、
市長の足あととその想いを写真で巡ります。

国際交流をやろう

希 望が丘高校卓球部の早田ひな選手の活躍もあり、卓球が根付きつつある中間市。市内の卓球大会も申込日初日に定員が埋まってしまうこともあるそうです。そんな中間市と卓球を通して国際交流を図るため、先日台湾を訪問しました。卓球はもとより、アニメやフットパスも台湾では盛んで、親日家が多いことも有名です。東京オリンピックのキャンプ地誘致など、夢は広がるばかり。近い将来、中間市に台湾からの観光客が増え、交流する中間市民の皆さんの姿がまぶたに浮かびます。



- 1台湾オリンピック委員会に、東京2020での台湾卓球代表選手の誘致を提案。
- 2オリンピック・パラリンピックのフラッグに興奮。なかつぽもいるよ。
- 3成人式で式の進行などを務めた中間北中学校の卒業生と談笑。
- 4消防出初式で消防団員の服装をチェックし、そのたくましい表情を見て回る。

編集後記

▶いよいよピョンチャンオリンピックが始まりました。日本人勢の活躍を期待しつつ世界のトップアスリートの雄姿を見るのが楽しみです。夏にはサッカーワールドカップも開催。そしていよいよ秋には中間市市制60周年を迎えます。今まで見たことがないような中間市を世界に発信して、市民の皆さんから「まいった」と言ってもらえるような1年にしていきます。(講)

▶「子どもは風の子、元気の子」とはよく言ったものですね。全国的にも寒い日が続きましたが、市内でも積雪が観測されました。そんなさむい中、早朝の子ども達の通学を撮影したり、たこあげ大会を撮影したりと元気にはしゃぐ子どもたちと触れ合いました。「あー、寒い」と心の声が止まらない中、子どもたちの楽しそうで元気な姿に心がホッとしました。(翔)



はやかわ あおと
早川 蒼人ちゃん
H29.9.4 生 (下大隈)

お兄ちゃん、お姉ちゃんに可愛がってもらっている蒼人くん。笑顔に家族みんな癒されています。元気いっぱい育ててね。



やませ さくらちゃん
山瀬 さくらちゃん
H29.4.1 生 (扇ヶ浦四丁目)

2246gと小さく生まれてきたさくらも今ではすっかりいたずら好きのやんちゃさんに。これからもう元気にすくすく育ててね!!



わが家の「アイドル・ヒーロー」を掲載しませんか。対象は未就学児までです。必要事項に写真添えて、メールで応募してください。

- 必要事項 氏名、ふりがな、生年月日、住所、連絡先、メッセージ(40~60字)
- 応募・問合せ先 広報広聴係 ☎(246) 6271
- メールアドレス... koho@city.nakama.lg.jp

家族墓・夫婦墓・個人墓として
ご提案いたします。

屋外納骨堂「やすらぎ」新たに完成!! |大好|評|受|付|中|

永代使用料・
永代管理料含む
一基

38万円
より

この様な方にお勧めします。
●ご自分の安住の場所を生前中に確保しておきたい方
●お子様、跡継ぎが無く、継承が心配な方
●遠い所にお墓をお持ちで、改装または分骨された方
●家にお骨があり、納めるところを探したい方

◎永代管理料込みなので、今後一切の費用はかかりません。



●お申込み・お問い合わせは、中間霊園管理事務所まで

☎0120-659-117 宗旨・宗派問わず

【受付時間】午前9時~午後5時 水曜日定休
※当日、お申込みされる場合は、申込金1万円と印鑑をご持参ください。

場所は先着順となります。
良い場所はお早めに。

有料広告欄



広報なかま
平成30年2月号 No.1027

発行 福岡県中間市役所 〒809-8501 福岡県中間市中間一丁目1番1号
編集 企画政策課広報広聴係 TEL 093(246)6271 FAX 093(245)5598
ホームページ http://www.city.nakama.lg.jp/
メールアドレス webmaster@city.nakama.lg.jp

今回の「広報なかま」にかかわった経費は1部約25円です。
「広報なかま」の配布は発行日から開始します。みなさんのお手元に
3日以内でお届かせるようにしています。



●点字・声の広報なかまを発行しています
目が見えない方に「広報なかま」を点字または朗読テープにてお届けします。詳しくはお問い合わせください。
●問合せ先 企画政策課広報広聴係
☎(246) 6271