

広報 ちょうどいい生活宣言都市

2018年

ななかま

11 月号

No. 1036





スポーツを学ぶ スポーツに学ぶ

誰でも気軽にサッカーを体験できるギラヴァンツ北九州サッカー教室には、「楽しみながら学ぶ」というスポーツの良さを身近で感じられる魅力があります。元気に走り回る子どもたちを見ると、この教室に込められた思いが見えてきます。

経験がなくて参加できる
今回指導をしてくれたのは、ギラヴァンツ北九州のコーチを務める手嶋俊介さんと上村剛史さんの2人です。ギラヴァンツのコーチが指導してくれるというだけあって、サッカー経験者のみが参加できる教室と思っただけでなく、実際はボールを使った鬼ごっこやじゃんけんなど、サッカーを知らなく



準備や片付けを手伝い、グループにわかれて得点を競うゲームでは勝つために考え、作戦を立てる。この教室には、子どもたちがスポーツから学ぶものがたくさんあります。ぜひ、みなさんも教室に参加して、スポーツを楽しみながら大切な何かを見つけてください。

中間市とギラヴァンツが連携
10月14日、中間小学校で「ギラヴァンツ北九州サッカー教室」が開催されました。スポーツの振興や地域活性化のため、多方面にわたり連携する「フレンドリータウン協定」。中間市とギラヴァンツ北九州が結ぶ協定の取り組みとして毎年開催されているのが、このサッカー教室です。

スポーツから学ぶこと
もちろん、サッカーが上手になりたい人にとっては実力を試す絶好の機会です。ミニゲームでは、コーチからボールを奪おうと挑む姿が見られ、グラウンドは子どもたちの熱気に包まれました。

なかまでつなごう 市民リレー



人から人へとバトンをつなぎながら、キラリと輝く中間市民を紹介します。



田中 榮子さん(中底井野・79歳)

月形潔が残したもの

福岡県中間市と北海道月形町を結んだ中間市(中底井野)出身の偉人・月形潔を知っていますか。月形氏は、明治時代の官僚として、北海道の開拓した人物です。その功績が称えられ、月形町の町名は月形氏の名前に由来しています。

今から8年前、当時の北海道月形町長が「月形氏生誕の地を訪問したい」と言われたことがきっかけで、月形氏について勉強を始めました。しかし、過去の遠賀川の洪水などで書物があまり残っておらず、残された手紙などを読み解きながら学習を進めてきました。また、月形氏の功績を伝えるために、銅像の建設を提案したところ、たくさんの方の協力や支援をいただき、わずか1年で建設することができました。

これらの活動を認めていただき、中底井野に住みながら月形町の観光大使に任命していただきました。これからも月形氏の功績や月形氏が繋いだ中間市と月形町の縁を知っていただく活動を続けていきます。



目次 -CONTENTS-

広報なかま 2018年11月号

- 2 なかまでつなごう市民リレー
- 3 スポーツを学ぶ スポーツに学ぶ
- 4 平成29年度 決算報告
- 6 市からのお知らせ
- 10 まちのわだい
- 12 ちいさなこころではぐくむ人権・人権のおはなし
- 13 やっちゃん環境、くらしのミカタ
- 14 図書館だより、Nakama's キッチン
- 15 なかマルシェ、文芸歳時記
- 16 健康ファミリー、国保だより
- 17 医療講座、年金ニュース
- 18 くらしの情報
- 20 みんなのひろば
- 21 行事予定表・公共施設問合先
- 22 NAKAMA's Letter
わが家のすこやかちゃん

表紙のはなし -COVER STORY-



10月28日、中間南小学校の相撲場で、第6回中間市小学生相撲大会が行われ、53人の子どもたちが参加しました。毎年50人を超える子どもたちが、白熱した取り組みで観客を沸かせます。個人・団体の部がそれぞれあり、今年の団体の部では、ドスコイズ(中間小学校)が優勝を果たしました。

スポーツに興味を持つきっかけを作りたい

私たちギラヴァンツ北九州は、スポーツの振興や地域の活性化のため、そしてより地域に根ざしたクラブになるためにさまざまな取り組みを行っています。中でも、子どもたちを対象としたサッカー教室は、サッカーに限らずスポーツ全般に興味を持つきっかけになることを目的としていますので、サッカー経験者だけでなく誰でも気軽に体を動かし楽しめる内容となっています。

ギラヴァンツのサッカー教室で、スポーツを通じて頑張ることの楽しさやコミュニケーションの大切さを感じてください。そして、ギラヴァンツを今以上に応援してもらえよう、私たちはこれからも活動を続けていきます。



株式会社ギラヴァンツ北九州
普及グループ企画推進担当

上村 剛史さん



平成29年度 決算報告

平成29年度の決算が、9月定例市議会で認定されましたのでお知らせします。平成29年度は、一般会計の歳入決算額が179億3,752万円で、前年度決算に比べ2億626万円(1.1%)の減、歳出決算額は175億5,215万円で、前年度決算に比べ1億6,121万円(0.9%)の減となり、歳入歳出ともに前年度に比べて減額となりました。

魅力あるまちづくりへの取組

平成29年度は、小学校全学年での少人数指導対応教員の配置などの「教育環境と子育て支援の充実」、フットパス全国大会を中心として市の魅力を発信するなどの「観光振興」、新規起業者を支援するチャレンジショップの整備などの「地域経済振興」を通じて、魅力あるまちづくりの推進に取り組みしました。総額については、歳入歳出ともに前年度と比べて減額となっています。

基金・市債ともに減少

高齢化に伴う社会保障関連経費の増額や、公共下水道事業推進に伴う公債費の増額により特別会計への繰出金が依然として高い水準にあること、地方交付税が減額傾向にあることなどにより、基金の残高は4億930万円減り21億1,843円となり、3年連続で減少しました。

一方で、公共事業を必要最小限にとどめたことで、市債の残高は7億2,497万円減り127億9,199万円となり、平成17年度から13年連続で減らすことができました。

一般会計歳出

歳出決算額は175億5,215万円です。内訳は、生活困窮者や障がいのある人を支援する扶助費が55億9,476万円で最も多く、次に職員や議員の人員費が29億2,466万円で続きます。また、社会保障関連経費の増額や公共下水道の整備推進に伴って支出される特別会計への繰出金が3番目に大きな割合を占めています。人員費や扶助費、借金の返済に使われる公債費などの「義務的経費」が全体の約6割を占めており、自由に使うことができるお金が少なくなっています。

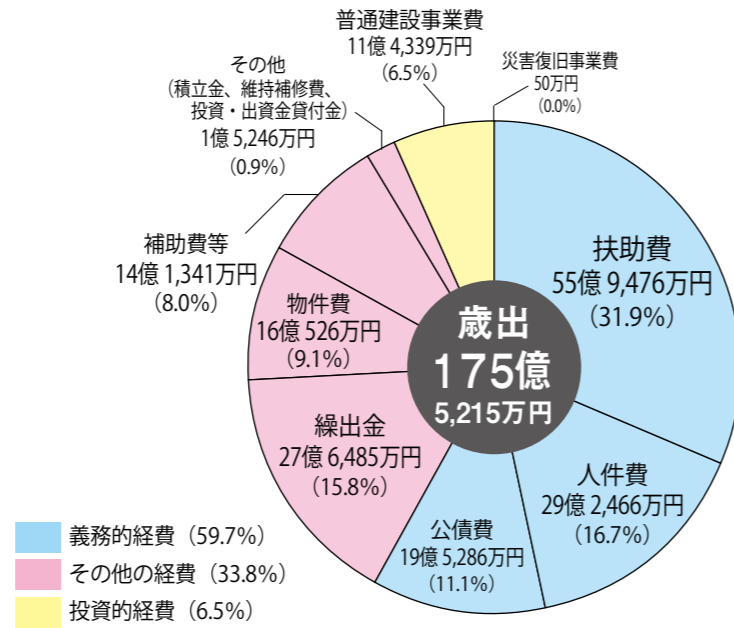

一般会計歳入

歳入決算額は179億3,752万円です。内訳は、法人市民税が調定額の増額と徴収率の向上により4,719万円増加し、市税全体でも前年度比2,337万円増の40億416万円でした。地方交付税は前年度比1,829万円減の52億9,422万円となり、最も大きな収入が減額となる厳しい財政状況が続いています。寄附金は、ふるさと納税の取り組みを推進したことから寄附件数、寄附金額ともに大きく増加し、前年度比3億2,888万円増の3億5,010万円でした。市税など市が自ら確保できる財源が歳入全体の約3割と少ないため、国や県の影響を受けやすくなっています。

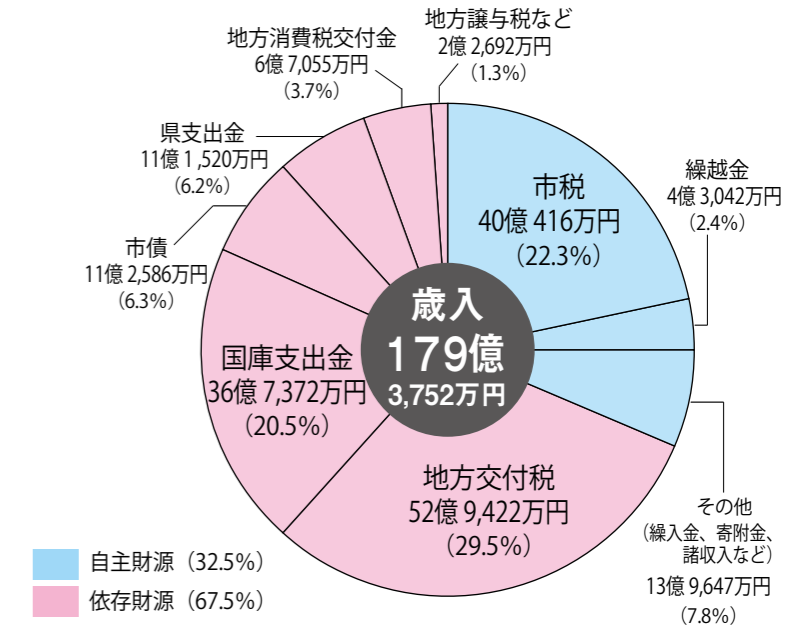

健全化判断比率・資金不足比率

地方公共団体の財政の健全化に関する法律の施行に伴い、健全化判断比率、公営企業に係る資金不足比率の公表が義務付けられています。健全化判断比率は、すべてが早期健全化基準未満となり、資金不足比率も資金不足額が生じた公営企業会計はありませんでした。

■健全化判断比率 (単位: %)

| 実質赤字比率 | 連結実質赤字比率 | 実質公債費比率 | 将来負担比率 |
|--------|----------|-------------|-------------|
| 赤字額なし | 赤字額なし | 14.6 (14.3) | 70.1 (74.0) |

※()は前年度数値です。

■資金不足比率 (単位: %)

| 公営企業会計の名称 | 病院事業会計 | 水道事業会計 | 公共下水道事業特別会計 |
|-----------|--------|--------|-------------|
| 資金不足比率 | 不足額なし | 不足額なし | 不足額なし |

基金と市債残高 (一般会計)

(平成30年3月末住民基本台帳人口42,206人)

| | 平成29年度末現在 | 住民一人当たり |
|--------|-------------|---------|
| 積立金現在高 | 21億1,843万円 | 約5万円 |
| 市債現在高 | 127億9,199万円 | 約30万3千円 |

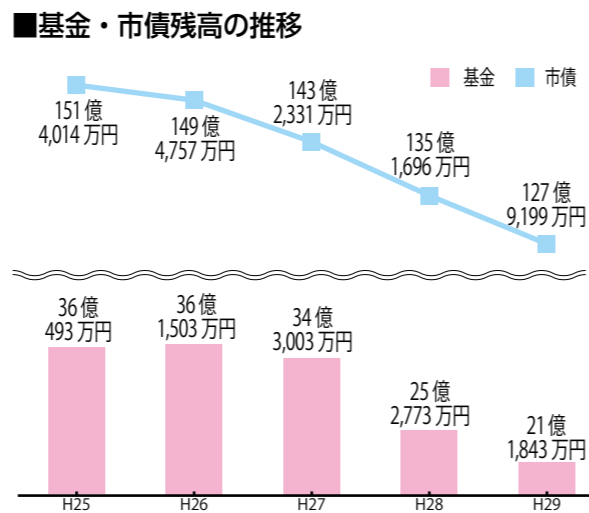

特別会計決算

| 会計名 | 歳入 | 歳出 |
|--------------|------------|--------------|
| 特別会計国民健康保険事業 | | 75億8,373万円 |
| (単年度決算額) | 65億6,980万円 | (63億4,765万円) |
| (前年度繰上充用金) | | (12億3,608万円) |
| 住宅新築資金等特別会計 | 3億4,958万円 | (112万円) |
| (単年度決算額) | 573万円 | (3億4,846万円) |
| (前年度繰上充用金) | | |
| 地域下水道事業特別会計 | 8,726万円 | 8,594万円 |
| 公共下水道事業特別会計 | 23億8,453万円 | 23億8,104万円 |
| 公共用地先行取得特別会計 | 0円 | 0円 |
| 介護保険事業特別会計 | 50億3,311万円 | 48億1,588万円 |
| 保険事業勘定 | 49億8,775万円 | 47億8,007万円 |
| 介護サービス事業勘定 | 4,536万円 | 3,581万円 |
| 後期高齢者医療特別会計 | 7億9,047万円 | 7億7,337万円 |

※前年度繰上充用金とは、前年度の歳入不足額に対して翌年度の歳入を繰り上げて充てることです。

【用語の解説】

- 自主財源と依存財源…自主財源は、市税や公共施設の使用料など市が自ら集めることができるお金。依存財源は、国や県から配られるお金で、地方交付税や国庫支出金が代表的。
- 義務的経費と投資的経費…自治体の歳出は、義務的経費、投資的経費、その他の経費の3つに分けられる。義務的経費には扶助費、公債費、人員費があり、支出が義務付けられ自由に減らすことができない。投資的経費は、将来に向けた支出で、道路や学校などのインフラ整備を行う普通建設事業が代表的。
- 健全化判断比率など…実質公債費比率は借金の返済の状況、将来負担比率は借金の残高の状況、資金不足比率は公営企業の収支の状況を表す。
- 市債…道路や学校の建設などのために市が借り入れる借金。
- 積立金…将来の事業や災害などの非常時に備えて市が積み立てている貯金。

●問合せ先…財政課 ☎(246)6236



中間市役所代表 ☎(244)1111
http://www.city.nakama.lg.jp

中間市ホームページのQRコードをご利用ください。



中間市公式 Facebook
https://www.facebook.com/city.nakama.lg.jp/

中間市公式 Facebook のQRコードをご利用ください。

宝くじの助成金で備品整備

●問合せ先 生涯学習課 ☎(246)6224



会議などで利用できる机を設置。

一般財団法人自治総合センターが、宝くじの社会貢献広報事業として、宝くじの受託事業収入を財源として行っている「コミュニティ



快適に公民館を利用できるよう新調。

イ助成事業」を活用し、宝くじの助成金で市内3か所の公民館に、テーブルやエアコンなどの備品を整備しました。

家庭用廃食用油(てんぷら油)の回収

●問合せ先 環境保全課 ☎(246)6265

●注意事項
○家庭用廃食用油以外は、絶対に持ち込まないでください。
○回収実施日 12月9日(第2日曜日・環境美化の日)
○回収時間 9時まで
○持ち込場所 各自治公民館
※自治会によって異なる場合がありますので、自治会長の指示に従ってください。
○回収方法 窓口、FAX



○洗剤などが混入した廃食用油は回収しません。
○必ずペットボトル容器に入れて持ち込んでください。

第19回子育て講演会

●問合せ先 こども未来課 ☎(246)3515

●日時 11月26日(日)・10時
●場所 中央公民館
●演題 子どもの心の健やかな成長のために心がかけた大事なポイントについて
●講師 大迫秀樹さん(九州女子大学 人間科学部人間発達学科 教授)
●託児 1歳から
※託児を希望する人は、11月20日(木)までに電話で申し込みください。
●料金 無料



児童虐待防止推進月間にあわせ、子育て講演会を開催します。「あのととき、どうしたらよかったのだろう」と思ったことはありませんか。臨床心理士でもある先生が、子育てのポイントをわかりやすくお話していただけます。
から考える心理学的な理解と対応
●講師 大迫秀樹さん(九州女子大学 人間科学部人間発達学科 教授)
●託児 1歳から
※託児を希望する人は、11月20日(木)までに電話で申し込みください。

親子凧作り教室

●問合せ先 中央公民館 ☎(246)2321

●日時 12月2日(日)・9時30分～13時(受付は9時～)
●場所 働く婦人の家
●料金 500円(材料費300円、軽食代200円)
●持ち物 上履き、靴を入れるビニール袋、はさみ、えんぴつ、新聞紙5枚
●申込方法 窓口、FAX



昨年の親子凧作り教室の様子。親子で協力しての凧作り。

●必要事項 住所、氏名(ふりがな)、年齢、電話番号
※保護者も凧作りをする場合は、その旨を記入してください。
●申込締切 11月22日(日)
●申込先 中央公民館
FAX(246)0277

水道管の凍結・破損防止のお願い

●問合せ先 上水道課 ☎(246)6263

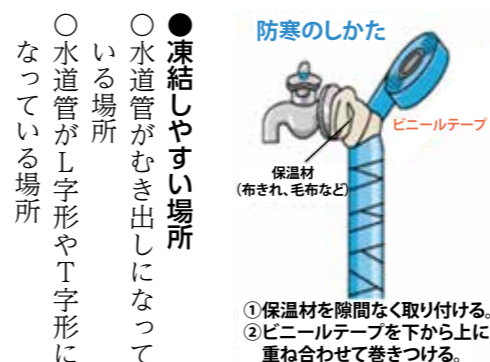

●凍結しやすい場所
○水道管がむき出しになっている場所
○水道管がL字形やT字形になっている場所

防寒のしかた
①保温材を隙間なく取り付ける。
②ビニールテープを下から上に重ね合わせて巻きつける。

平成28年1月の記録的な寒波により、市内でも多くの家庭で水道管の凍結や破損が発生しました。その結果、漏水事故が多発し、大規模な断水を引き起こしました。
水道管の凍結や破損は、修繕費用がかかるだけでなく大規模な断水の原因にもなります。中間市の水道本管から分かれた水道管はみなさんの財産です。水道管の凍結・破損防止の対策を行いましょ。

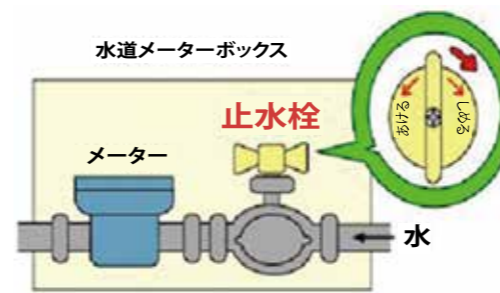

○風当たりの強い野外にある水道管
○北向きで日陰にある水道管
○台所などの各蛇口から微量の水を流し続けることも効果的です。
○ボイラーの水抜きを行いましょ。詳しくは、ボイラーメーカーに問い合わせてください。
水のくみ置き
気温が氷点下になる予報では、水道管が凍結し断水が想定されるので、水のくみ置きをしてください。くみ置きした水は、トイレなどに使用してください。
空き家での対策
空き家を所有している人は、水道の元栓を閉めて凍結・漏水防止の対策をしてください。



水防止の対策をしてください。水道メーター内の元栓を時計回りに回すと閉めることができます。
水道管が凍結したらぬるま湯を蛇口を開きタオルなどを巻いて、ぬるま湯を蛇口の方から少しずつまんべんなくかけてください。熱湯をかけると水道管が破裂する恐れがあるので、注意してください。
漏水事故が起きたら
まずは止水栓を閉める
漏水を発見したらすぐにメーターボックス内の止水栓を



閉めてください。水道メーター内の元栓を時計回りに回すと水が止まります。水が止まらない場合は、漏水箇所がわからない場合は、上水道課に連絡してください。漏水箇所によっては、修繕費用がみなさんの負担になる場合があります。
日ごろからの点検が大切
凍結や漏水事故が起こってからは、修繕完了まで時間や費用が多くなります。日ごろからメーターボックス場所の確認やメーターボックス内の土の除去などの清掃をお願いします。
また、漏水の有無の確認は各蛇口を閉めて水道メーターのパイロットが回っているかを確認してください。水を使っていない状態でパイロットが回っていれば、漏水の疑いがあります。詳しくは上水道課までお問い合わせください。



中間市役所代表 ☎(244) 1111
http://www.city.nakama.lg.jp

中間市ホームページのQRコードをご利用ください。



中間市公式 Facebook
https://www.facebook.com/city.nakama.lg.jp/

行政相談

行政への苦情・要望などの相談に応じます。予約は不要です。直接会場にお越しください。

- 日時 12月1日(土)、21日(金)・15時～17時
- 場所 ハピネスなかま(通谷一丁目36番10号)
- 問合せ先 秘書広報課 ☎(246) 6271

心配ごと相談

法律に関する悩みを弁護士に相談できます。前日までに窓口で予約してください。受付時間は月曜～金曜日の午前8時30分～午後5時15分、定員は6人です。

- 日時 12月1日(土)、21日(金)、27日(木)・15時～17時
- 場所 ハピネスなかま(通谷一丁目36番10号)
- 問合せ先 中間市社会福祉協議会 ☎(244) 1230

家庭児童相談

子どもの養育など児童に関する相談をお受けします。

- 受付 月曜日～金曜日・9時～17時
- 問合せ先 こども未来課家庭児童相談係(市役所本館3階) ☎(246) 3515

市民生活相談センター

生活が困難な人が自立した生活を行えるよう相談に応じます。

- 受付 月曜日～金曜日・9時～16時
- 場所・問合せ先 市民生活相談センター(中間二丁目10番1号) ☎(246) 1030

消費者相談

悪質商法やインターネットのトラブルなどの相談に応じます。

- 受付 月曜日～金曜日・9時～16時
- 場所 産業振興課(市役所別館2階)
- 問合せ先 消費生活センター ☎(246) 5110

県巡回交通事故相談

交通事故のトラブルなどについて、専門の相談員が応じます。

- 日時 11月14日(木)・10時～16時(受付は15時まで)
- 場所 ハピネスなかま(通谷一丁目36番10号)
- 問合せ先 安全安心まちづくり課 ☎(246) 2017

補聴器相談

●期日 毎月第1火曜日・第3月曜日

- 時間・場所
 - 13時～14時・福祉支援課(市役所1階)
 - 14時30分～15時30分・ハピネスなかま(第3月曜日は除く)
- 問合せ先 福祉支援課 ☎(246) 6282

女性のための悩みごと相談

さまざまな女性問題に対し、1人1人に合わせた相談に応じます。

- 受付 月曜日～金曜日・8時30分～17時15分
- 場所・問合せ先 人権センター ☎(245) 7801

西部出張所の発行業務一時停止

●問合せ先 西部出張所 ☎(244) 1112



市役所本庁舎電気設備の精算点検のため停電します。その影響により、西部出張所での住民票、印鑑登録証明書の発行業務ができなくなります。利用者みなさんにはご迷惑をおかけしますが、ご理解とご協力をお願いします。なお、停電終了後は通常どおり業務を行います。

●日時 11月23日(木)・9時～13時

暴力追放市民集会・防犯大会

●問合せ先 安全安心まちづくり課 ☎(246) 2017



市内からあらゆる暴力を追放し、市民が安全・安心に暮らせるまちづくりのために「平成30年度中間市暴力追放市民集会・中間市防犯大会」を開催します。

みなさんの参加をお待ちしています。

●日時 11月20日(木)・14時～(開場は13時30分)

●場所 なかまハーモニーホール

普通救命講習

●問合せ先 消防署 ☎(245) 0901

- 日時 12月16日(土)・9時～正午
 - 場所 消防署
 - 料金 無料
 - 対象 市内在住・在勤・在学している人
 - 持ち物 動きやすい服装
 - 定員 50人
 - 申込方法 電話
 - 申込締切 12月9日(日)
- 普通救命講習を行います。応急手当の方法などをわかりやすく説明します。応急手当の方法を知ること、自分や家族などの身を守ることに役立ちます。ぜひ気軽に参加してください。

パブリックコメント

●問合せ先 企画政策課 ☎(246) 6234

中間東部・北西部地区都市再生整備計画においてパブリックコメントを実施します。この計画では、目標の達成状況などに関する「事後評価」を行うこととしていきます。事後評価の公表を行う前に原案を公表し、市民のみなさんの意見を募集します。よりよい計画を策定するためにみなさんからの意見をお待ちしています。

●募集期間 11月14日(木)～12月14日(金)

●提出方法 窓口、メール、郵送、FAX

●閲覧場所

- 市役所1階・情報公開コーナー
- 東部出張所
- 西部出張所
- 中央公民館
- 市民図書館
- 働く婦人の家
- ハピネスなかま
- 人権センター
- 企画政策課

※市ホームページからも閲覧することができます。

●提出先 企画政策課 ☎(245) 5598

●メール: kikakuseisakuka@city.nakama.lg.jp

親子で楽しむ運動

●問合せ先 子育て支援センター ☎(245) 5557

親子で一緒に運動を楽しみましょう。参加を希望する人は、直接会場に来てください。

●3B体操
ボール・ベル・ベルダー(3B)を使い、リズムに合わせて運動する健康体操です。

●日時 11月27日(木)・10時30分～11時30分

●場所 子育て支援センター

●対象 2～4歳くらいの子どもの保護者

●持ち物 お茶、運動ができる服と靴

●定員 30人程度

●親子エアロビクス
子どもとのスキンシップや骨盤矯正も兼ねています。リズムにのって身も心もリフレッシュしましょう。

●日時 12月6日(日)・10時30分～11時30分

●場所 なかまハーモニーホール

●対象 1歳6か月～4歳くらいの子どもの保護者

●持ち物 お茶、運動ができる服と靴、バスタオル

●定員 40人程度

両親学級・離乳食教室

●申込・問合せ先 保健センター ☎(246) 1611

子育てについて、楽しく学びましょう。

●両親学級
助産師による子育て講話やあかちゃんのお風呂の入れ方の実習を行います。

●期日 12月9日(日)

●持ち物 母子健康手帳、母子健康手帳、筆記用具

●離乳食教室
栄養士による離乳食教室の講話と試食を行います。講話は離乳食前期～後期(生後5か月～1歳3か月頃)についてです。教室参加費は無料です。

●いづれも
なかま健康マイレージのポイント対象事業です。

●時間 10時～正午(受付は9時30分)

●申込方法 電話

●申込締切 12月4日(日)

●加中は保育を行います。

●期日 12月11日(日)

●持ち物 母子健康手帳、筆記用具、4か月児健診の時に配布した離乳食のパンフレット

※保育を希望者は、バスタオル、オムツなど必要なものを持ってきてください。

冬休み子ども探検隊

●問合せ先 中央公民館 ☎(246) 2321

親子で一緒に气象台を探検して、感動を分かち合いましょ。

●日時 12月26日(日)・8時30分～13時

●集合場所 中央公民館

●訪問先 福岡管区气象台

●対象 小学4～6年生の児童と保護者

●定員 10組20人

●申込方法 FAX、メール、窓口

※窓口で申し込み場合は、未記入のしがきを持って来てください。

●必要事項 講座名、住所、参加者の氏名(ふりがな)、



夏休み子ども探検隊では、シャボン玉石けんの工場を探検。

- 学校名・学年、電話番号、FAX番号
- 申込締切 11月28日(木)・抽選
- 申込先 中央公民館 ☎(246) 0277
- メール: kouminkan@city.nakama.lg.jp

9 / 30 九州少年相撲大会優勝 ～練習の成果を発揮～

中間少年相撲クラブの田中光輝さん(写真=左)と小久保聖詞さん(写真=右から2人目)が九州大会で優勝、副島涼輔佳さんが準優勝を果たしました。小久保さんは「初めて大会で優勝することができて興奮した。全国大会ではもっと腰を落として相撲を取りたい」と次戦に向けてのやる気は十分。横綱・白鵬が主催する全国大会(白鵬杯)へと乗り込みます。



10 / 23 ちくてつ電車社会科見学 ～電車のお仕事って何するの～

筑豊電気鉄道株式会社の協力により、中間東小学校の2年生68人が、楠橋車庫を訪問し社会科見学をしました。子どもたちは、運転指令室での電車の運行状況確認や検車見学、電車の乗り方教室などを行いました。貴重な体験の連続に、子どもたちの目は終始きらきらと輝き「今日は楽しかったですか」という問いには、いっせいに「楽しかった」と大きな声で返事をしていました。



9 / 26 稲刈り体験 ～みんなで植えた稲が実ったよ～

中間東小学校の5年生70人が、認定農業者協議会の協力による農業体験学習として稲刈りを行いました。6月に自らの手で植えた稲が金色に実ったこの日、児童は鎌の使い方を教わった後、1列に並んで稲刈りに挑戦です。畠中駿輔さんは「鎌で簡単に刈れると思わなかった。自分たちで植えた稲が実ってうれしい」と話してくれました。



10 / 15 北っ子ビオトープ ～北小で生態観察ができるよ～

全国のローソンの店舗にある緑の募金を活用して、中間北小学校にビオトープ(=生物生息空間)が設置されました。北小の2年生が直径3.5m水深30cmの北っ子ビオトープにメダカ約20匹を放流。このメダカは、5年生が卵の観察をしながらふ化させたものです。井上結愛さんは「元気に育つメダカを観察するのが楽しみ」と喜びの声を聞かせてくれました。

10 / 21 筑前中間やっちゃん祭 ～たくさんイベントが祭りを彩る～

秋晴れの空の下、今年で40回目となる「筑前中間やっちゃん祭」が開催され、約11,000人が会場を訪れました。ステージでは、キャラクターショーややっちゃん太鼓、子どもみこし、ダンスなどが披露されました。また、会場にはB級グルメなカップ選手権や「やすかわくん」のソフトクリーム屋さんなどがあり、お祭りはたくさんの人で賑わいました。



10 / 13 枝豆祭り ～枝豆いっぱい採れたよ～

都市と農村の交流を目的として始まった枝豆祭りが、今年で18回目の開催を迎えました。毎年1,000人を超える来場者がある人気イベントに、今年は約1,300人が集まりました。内田涼夏ちゃん(写真=左)は「枝豆祭りは初めて。自分で採った枝豆を食べるのが楽しみ」と話してくれました。訪れた人たちは、汗ばみながらも秋の実りの収穫を楽しんでいました。



10 / 20 読書感想画コンクール表彰式 ～本のイメージを絵で表現～

市民図書館で夏休みに読んだ本の感想を絵で表現するコンクールの表彰式が行われました。参加者は年々増え、今年は95作品の応募がありました。子どもたちは絵の具やクレヨン、鉛筆などを使い分けて描き、どの作品も感動や面白さが伝わってくる力作ばかり。福田市長は「見たこと、感じたことを自由に表現する力をこれからも伸ばしてほしい」と子どもたちに伝えました。



10 / 1 青パト貸与式 ～地域の安全を見守る～

「地域の防犯活動に青パトを使えないだろうか」という市民の意見を受け、市から各まちづくり協議会に青パトを貸与することが決まりました。青パトは、青色回転灯を有し、点灯しながら走行することで犯罪抑止効果を発揮できる車両です。貸与式で、福田健次市長は「地域の子どもの安全を地域のみなさんで見守っていただきたい」とその活用に期待を寄せました。

ちいさなころではぐくむ人権



子どもたちが感じた人権のカタチ。作文をとおして、もう一度人権について考えてみませんか。

「パラリンピック」

中間北中学校3年生

楠本 将太

僕は、二〇一六年にあったブラジルのリオオリンピックを見ていました。いつもならオリンピックしか見ないのに、たまたまパラリンピックを見ました。陸上競技の百メートル走で目に障がいを持った人たちが走っていました。普通のオリンピックなら一人で走っているけれど一人一人走るパートナーがいました。それを見て僕はびっくりしました。息がびったり合っていて走るスピードも足もびったりでした。僕は中学校一年生の時に体育会で二人三脚リレーをしました。その時はパートナーと走るのとても難しく、何日も練習したけれど本番ではなかなかうまくいきませんでした。僕はリオオリンピックに感動しました。そしてパラリンピックにつ

いて調べてみました。パラリンピックのパラは、「パラレル(もう一つの)」という言葉のレを省略した言葉がオリ

ンピックと合わさって「もう一つのオリンピック」という意味になります。またパラリンピックは世界最高峰のスポーツのイベントでオリンピックの終了の後に行われるのでまさに「もう一つのオリンピック」です。パラリンピックの理念は、「失われた物を数えるな、残された機能を最大限に生かせ」とあり、その理念のもとに全て出切るアスリートの方々に僕は、感動や勇気をもたらしています。

オリリンピックだけではなくパラリンピックも見ればオリリンピックとは違う感動をもらえます。オリリンピックに出場することはすごく難しいことなのにパラリンピックに出場する人は障がいを持ちながら四年に一度の大会にオリリンピックに出場する人以上に努力

が必要だと思えます。

三年後は



東京オリリンピック・パラリンピックがあるのでパラリンピックを間近で見たいです。そして全力で応援したいです。

障がいというハンデを抱えた人たちでもこのパラリンピックで輝くことができるのは、すごくいいことだと思えます。また、世界の人々が一丸となつてできるパラリンピックのような取組は障がい者に対しての考えかたが変わり共に生きて行く中でとても大事な事です。

人間はそれぞれ違う。そして、同じ人間なんていません。その中で差別というものは起こっています。そんな差別をする人にパラリンピックをみてもらいたいです。そして、少しでも差別がなくなれば良いと思います。

※この作文は、平成29年度中に書かれた作品であり、作文の内容と学年の表記は当時のものです。

人権のおはなし

みなさんの生活にも関わる人権の話。お互いがお互いのことを思えば、もっと暮らしやすくなるはず。

人権センター ☎(245)3511

12月10日は「人権デー」

12月10日は、「人権デー」です。今年も国際連合で世界人権宣言が採択されて70周年となります。日本では12月4日から10日までを「人権週間」と定めています。中間市でも人権週間に向けて、市内でさまざまな啓発活動を行います。

人権街頭啓発活動

啓発チラシと人権標語入りタオルを配布します。

●日時

11月27日 14時～

●場所 イオンなかま店

人権啓発作品展

小学生の人権ポスターや中学生の人権標語、「人権の花」運動の内容、人権啓発・男女共同参画画柳作品の展示を行います。

●日時 11月30日 12時～

12月10日

●場所 なかまハーモニホール、中央公民館



中間市人権問題講演会

「子どもの貧困と児童虐待」負の連鎖を断ち切るための支援について」をテーマに講演会を行います。

また、講演の前には、市民のみなさんから募集した「男女共同参画画柳・人権啓発画柳」の優秀作品の表彰を行います。

●日時

12月7日 18時～

●場所 中央公民館

●講師 奥村賢一さん

(福岡県立大学 人間社会学部 准教授)



ダンボールコンポストを知っていますか?

ダンボールコンポストとは、家庭から出る生ごみ、もみ殻やピートモスなどの専用機材とともにダンボール箱に入れ、発酵させて堆肥化するものです。家庭から出る生ごみの量を減らすことができるだけでなく、できた堆肥で家庭菜園やガーデニングを楽しむことができます。

市では、ダンボールコンポストのほか、各種生ごみ処理容器に補助金を交付しています。ダンボールコンポストは環境保全課の窓口でも購入することができます。

また、初心者から経験者までを対象としたダンボールコンポストの利用講座も開催しています。家庭から出る生ごみのうち、約5割を占めるのが台所からの生ごみです。生ごみの堆肥化にチャレンジしてみませんか。

各種生ごみ処理容器の補助

ホームセンターなどで購入後、環境保全課で補助申請をしてください。

●必要書類

- 申請者宛での購入領収書
- 申請者名義の通帳(補助金振込用)
- 印鑑

| 種類 | 電動 | 堆肥製造型 |
|-----|---------------------------|------------|
| 補助額 | 購入金額の20% | 購入金額の半額 |
| 助成数 | 年間1基/世帯 | 年間1基/世帯 |
| 備考 | 1,000円未満切り捨て 上限20,000円 | 上限3,000円 |
| 種類 | EM菌使用 | ダンボールコンポスト |
| 補助額 | 1個につき1,000円まで | 購入金額の半額 |
| 助成数 | 年間2個/世帯 | 年間4個/世帯 |
| 備考 | 1,000円未満は全額 | 上限1,000円 |

環境保全課で購入できるダンボールコンポスト

環境保全課で直接購入できます。購入金額は、あらかじめ補助金額を除いた額です。

| 種類 | スターキット | 2回目以降キット |
|-----|------------------------|----------|
| 購入額 | 1,290円 | 490円 |
| 内容 | ダンボール、基材、温度計、冊子、保温キャップ | ダンボール、基材 |
| 種類 | 単品 | |
| 購入額 | 350円 | 140円 |
| 内容 | 基材のみ | ダンボールのみ |

※購入数は、1世帯に付き年間4個まで(スターキット換算)です。

くらしのミカタ

全国の消費生活センターに寄せられる相談の一部を紹介します。

懸賞で当たった日帰りバス旅行で高額な商品を買ってしまった

消費生活センター ☎(246)5110

■相談事例

●事例1

よく利用している店舗でもらった応募用紙を投函したら、「無料日帰りバスツアーに当選した」というハガキが送られてきたので、友人と参加した。最初に旅行行程に組み込まれた宝石工場に立ち寄り、ビルの一室で磁気ネックレスと毛皮製品のレクチャーを受けた後、会場に案内され高額な宝石や毛皮商品を勧められた。いろいろな商品を試着した後に、再度、気に入った商品の試着を勧められ、購入してもよい雰囲気になり、約80万円の毛皮のコートをクレジットで契約

した。その直後から後悔し、夜も眠れない。クーリング・オフして契約をやめたい。

■アドバイス

スーパーマーケットや通信販売会社などの懸賞で当選し、無料または格安のバス旅行に参加したところ、途中で立ち寄った施設で高額な宝石や毛皮製品等を勧められたという相談が寄せられています。

その場の雰囲気にもまれ、旅という非日常の中で気分が高揚したりしてつい購入してしまうケースが見られます。冷静になり、本当に必要なものかをよく考えましょう。必要なければきっぱりと断ることが大切です。

要件を満たせばクーリング・オフができます。クーリング・オフの場合は契約日から8日間は無条件で解約ができます。

不安に思ったなら、すぐに消費生活センターや警察などに相談してください。

●消費者ホットライン

☎188

※土曜・日曜日は消費者ホットラインに電話してください。

なかマルシェ

中間の街を散歩してみつけたスポットを紹介します。「この店を紹介してほしい」といった声も募集中です。広報広聴係宛にメールでご紹介ください。メールアドレス…koho@city.nakama.lg.jp



MEMO
〒809-0033 土手ノ内三丁目1-8 (駐車場完備)
☎093(245)8380
営業時間 10:00 ~ 18:00
(ラストオーダーは17:30)
店休日 木曜・日曜日、祝日
カレー、さといもアイスは、+50円でお持ち帰りもできますよ。

ファーマシー カフェ COCOFUL Pharmacy Cafe

本物づくりで 健やかづくり

11月にリニューアルオープン1周年を迎えたココフルカフェは、株式会社九州メディカルが経営し、薬局に併設した「健やかづくり」を提案するカフェです。

みなさんの健康を考えるココフルカフェの看板メニューは、1日に必要な野菜の半分を摂ることができるカレー。スパイスの調合は、薬剤師が監修するなど本格的です。「本当に良いもので、健康づくりをしてほしい」という思いから、小麦粉不使用（グルテンフリー）、無添加、低価格にこだわっています。また、使用する食材の産地や調味料の製法なども厳しくチェックし、健康づくりをサポートします。

カレーのほかには、グラノーラやさといもアイス、グリーンスムージーなど美容・健康にも効果的な食事を楽しめます。みなさんも一度、足を運んでみてください。



1. 旬の野菜を楽しめるカレー（単品 550円）には、約10種の野菜が使われている。2. 店舗はレンガ調のおしゃれな外観。3. 店長の篠原優子さんが、オリジナルのグラノーラを紹介。毎月限定味を展開しており、11月は「ほうじ茶」をブレンド。クリスマスバージョンも販売予定。



3. 店長の篠原優子さんが、オリジナルのグラノーラを紹介。

図書館だより

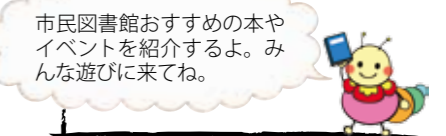

市民図書館おすすめの本やイベントを紹介するよ。みんな遊びに来てね。

中間市民図書館

住所 蓮花寺三丁目1-2
開館時間 9時30分～19時
休館日 11月12日、19日、26日、28日、12月3日、10日
問合先 市民図書館
☎(245)4664
FAX(245)4608

特集展示 「日本の文化を知ろう」
日本には伝統ある行事や文化が数多くあります。由来や意味を知ると、準備や参加が楽しくなりますね。日本のしきたりなど「和のころ」を楽しみ、大切にしたい本を集めました。

イベント情報
第3回「調べる学習」コンクール 作品展示・表彰式
作品展示と、優秀作品の表彰式を行います。
● 展示期間 11月20日～12月16日
※ 最終日は16時までです。
● 表彰式 11月24日 13時半～

読書通帳 読んだ本の記録を残そう！
自分の読書記録が記録できる「読書通帳機」を11月24日に設置します。利用には市民図書館のカードが必要です。この機会に作って読書を楽しみませんか。
● 読書通帳費用(1冊)
○ 中学生以下…無料
○ 高校生以上…200円

おりがみ教室
壁飾り用のクリスマスカード作りを行います。幼児は保護者が同伴してください。
● 日時 12月1日(日) 13時30分～14時30分
● 定員 20人
● 申込方法 窓口、電話

(一般書)
銀河食堂の夜
さだまさし / 著
謎めいたマスターが営む、風変わりな飲み屋「銀河食堂」。そこで常連客が語る話とは…。ささやかな人生を懸命に生きた不器用な人々の不思議で切ない6つの連作長篇。

(児童書)
かたつむりタクシー
たむらしげる / さく
虫の親子が、かたつむりタクシーに乗っておばあちゃんの家へ。山を登ったり、橋の下を逆さまになって進んだり…。缶の中のカレー屋、キノコの林など細部まで楽しめます。

注目の本

文芸歳時記

短歌

中間短歌会選

白樺のトマムの宿に夕餉とる紅きワインを娘と乾杯
甲子園青春の夏百年と高校球児汗を散らして
何くれとかまってくれる人等いて一人の暮しも孤独に非ず
戦争は機銃掃射に追われつつ記憶のなかをひた走る夢
夫婦滝若き二人が手をつなぎ後ゆく我夫の手を取る
通谷二丁目 山下 純子
通谷一丁目 戸田 恵美子
弥生二丁目 吉田 弥生
中央三丁目 掛田 清香
太賀三丁目 日野 康子
留守中に届く胡瓜で顔浮かぶ
中鶴一丁目 平野 しず子
中三丁目 宮川 佳子

俳句 なかま愛句会
次世代の平和願ふや千歳飴 大串 酔秋
折紙の勲章を貰ふ菊日和 升水 恵美子
秋夕焼吾子殉職の普賢岳 東園 香澄
颯爽とペタル漕ぐ子ら涼新た 朝霧四丁目 太田 眞佐子
菊の月あれこれ夫に語り掛け 鍋山町 岩下 マス子
川柳 吉富 廣選
猛暑日よちよつとの昼寝汗だくよ 中間三丁目 二禮 秀子
スイカ割り砂をたたいて大笑い 松ヶ岡 藤野 初子
あるがまま叫んでみたい土ゴボ 扇ヶ浦二丁目 大串 美佐子
若いつただそれだけで宝物 留守中に届く胡瓜で顔浮かぶ
中鶴一丁目 平野 しず子



中間市食生活改善推進会の監修により、体に優しいレシピを紹介。

材料(2人分)
イワシ…2尾
ゴボウ…50g
山芋…50g
A、ショウガ…小さじ1、片栗粉…小さじ2、味噌…小さじ1
付けあわせ…レタス、ミニトマト、レモン

今月のレシピ

イワシの さつま揚げ

作り方

- ① イワシは手開きし、ミンチ状にする。
- ② ごぼうはさがし、山芋はすりおろす。
- ③ ①に②とAを加える。
- ④ フライパンに油を1cmくらい入れ、形を整えたイワシのミンチを揚げ焼きにする。



(1人分)
エネルギー：249kcal
食塩：0.5g

健康ファミリー

保健センター
 TEL (246) 1611
 FAX (246) 3024
 genki@city.nakama.lg.jp

11月は乳幼児突然死症候群(SIDS)対策強化月間

| 12月の子育てカレンダー | | |
|--------------|-------------|---------------|
| 7日(金) | 1歳6か月児健診 | 受付13:00～13:30 |
| 10日(日) | すくすくあかちゃん広場 | 10:00～11:30 |
| 11日(月) | わんぱく広場 | 10:00～11:30 |
| | 離乳食教室 | 10:00～11:30 |
| 13日(水) | 3歳児健診 | 受付13:00～13:30 |
| 19日(火) | 7・8か月児健診 | 受付13:00～13:30 |
| 20日(水) | 4か月児健診 | 受付13:00～13:30 |

あかちゃんを守るポイント
 SIDSの予防方法は確立していませんが、次の3つのポイントを守ると発症率が低くなるというデータがあります。

1、あおむけに寝かせる

SIDSは、うつぶせ、あおむけのどちらでも発症しますが、うつぶせに寝かせたときの方が発症率が高いということがわかっています。特に1歳になるまでは、医学上の理由でうつぶせ寝を勧められている場合以外は、あおむけに寝かせましょう。



2、できるだけ母乳で育てる

母乳で育てられている乳児は人工乳の乳児に比べ、SIDSの発症率が低いということが分かっています。ただし、ミルク育児が乳幼児突然死症候群に直結するわけではないので、できる範囲で母乳も飲ませるようにしてあげましょう。



3、たばこをやめる

たばこはSIDSの発症の大きな危険因子です。妊娠中の喫煙は、お腹のあかちゃんの体重増加を妨げ、呼吸中枢にも明らかによくない影響を及ぼします。妊婦自身の喫煙はもちろんのこと、妊婦やあかちゃんのそばでの喫煙はやめましょう。これは、身近な人の理解も大切ですので、日頃から喫煙者に協力を求めましょう。



の姿勢になった場合は、無理にあおむけ寝の姿勢に戻す必要はありません。SIDSのリスクを減らすために重要なのは、眠り始めるときにあおむけ寝の姿勢にすること、寝返りをした時に備えてあかちゃんの周囲に柔らかな寝具を置かないようにすることです。

国保だより

健康増進課
☎(246)6246



保険証が使えなかったときは払い戻しを受けられます
 次のようなとき、いったん医療費の全額を負担した後、申請により一部負担分以外の費用は払い戻しが受けられます。

※近年、海外療養費の不正請求が発生しています。国からの通知に基づき審査を強化するとともに、警察と連携し厳正な対応をしています。

| こんなときの費用 | 必要書類 |
|---|---|
| やむをえず、保険証を持たずに診療を受けたときの費用 | レセプト(診療報酬明細書)、領収書、保険証、印鑑、世帯主名義の通帳 |
| 医師が必要と認めたコルセットなどの治療器具代 | 医師の証明書、見積書、請求書、領収書、保険証、印鑑、世帯主名義の通帳 |
| 医師が必要と認めたあんま、マッサージ、はり、きゅう、柔道整復の施術料 | 施術明細書、領収書、医師の同意書、保険証、印鑑、世帯主名義の通帳 |
| 海外旅行中など、国外で急病のため診療を受けたときの費用 ※治療目的の渡航による海外での診療は対象外です。 | 診療内容明細書・領収明細書・領収書(翻訳文も必要)、保険証、印鑑、世帯主名義の通帳、パスポート、調査に関わる同意書 |

※別世帯の人が代理で申請する場合や振込先が世帯主以外の場合は、上記以外の書類が必要です。詳しくはお問い合わせください。

医療講座



身近に潜む病気などを医師がわかりやすく解説します。

市立病院
☎(245) 0981

今月のテーマ

大腸がんの治療



産業医科大学 第一外科
荒瀬 光一 医師

大腸がんとは
 大腸は全長約1.6メートル、厚さ3～4mmのホースのような臓器です。大腸の壁の最も内側(大腸カメラ検査で見える側)の表面には粘膜層があり、その外に粘膜下層(脂肪層)、腸が便を運ぶために運動する筋肉層があり、最も外側は薄い膜(しょう膜)で覆われています。

大腸がんは、最も内側の粘膜層から発生し、隣の粘膜下層などの細胞の間に浸み込むように割って入っていき、進行すると大腸の壁の外に顔を出したり、他の臓器(リンパ節・肝臓・肺など)に転移を起こします。

治療方法

大腸がんの治療としては、切除と抗がん剤の投与、放射線治療が挙げられます。切除する場合、具体的にはがんが

粘膜層の中に留まっていれば、大腸カメラによる治療で根治が期待できます。開腹手術は必要ありません。しかし、がんが粘膜下層まで広がると、10人に1人はリンパ節の転移が起こります。リンパ節は腸管の外(お腹の中)に存在するので、大腸カメラによる治療だけでは取り去れず、腸管とリンパ節を切除する開腹手術が必要となります。

大腸がんの手術
開腹と腹腔鏡

大腸がんの手術では、がんを含めた大腸を切つてその端同士を繋ぐことと、がんの近くのリンパ節を取り去ることからなります。従来の開腹手術には、通常20～30cm皮膚切開が必要でした。最近では腹腔鏡という機械を用いた、傷の小さい手術が増えつつあり

ます。具体的にはお腹の中に二酸化炭素を注入して手術をするための空間を作り、カメラや電気メスなどの機械をお腹の中に入れて、テレビモニターを見ながら開腹手術と同様の手術を行います。腹腔鏡手術の場合傷が小さく、美容的な面だけでなく術後の痛みが減るといふ長所があります。しかし、開腹より手術時間がかかる、心臓や肺への負担が大きいなどの短所もあります。また、がんを含めた腸管を取り出すために、傷は小さいですが3～4cm程度皮膚を切開して開腹する必要があります。腹腔鏡手術は患者さんにやさしい手術と言えますが、安全性とがんを取り切る根治性が保たれない場合は、従来の開腹手術を行った方がよい場合もあります。治療法の選択肢の1つとして考えてみてください。

年金ニュース

市民課
☎(246)6240

11(い)月30(み)日は「年金の日」

厚生労働省では、国民1人1人が「ねんきんネット」などを活用しながら、高齢期の生活設計に思いを巡らせていただく日」として、11月30日を「年金の日」としました。この機会に、年金記録や将来の年金受給見込額を確認し、未来の生活設計について考えてみませんか。

便利なねんきんネット

日本年金機構が提供する「ねんきんネット」をパソコンやスマートフォンから利用すると、いつでも自分の年金記録を確認することができます。

また、将来の年金受給見込額について、自分の年金記録を基にさまざまなパターンでの試算をすることもできます。

●ねんきんネット
でできること

- 自分の年金記録を確認
- 将来の年金見込額の確認
- 電子版「ねんきん定期便」などの閲覧
- 持ち主の分からない年金記録の検索
- 日本年金機構から郵送された各種通知書の確認
- パソコンによる各種届出の作成・印刷

●ねんきんネットを
利用するには登録を

サービスを利用するには、「ID・パスワードの発行」が必要です。年金手帳や年金証書などの基礎年金番号が確認できるものを用意して、登録申請を行ってください。さらなる改善・機能強化が望まれ、順次更新されていきますので、ぜひ「ねんきんネット」を利用してください。

●問合せ先

ねんきん定期便・ねんきんネット等専用ダイヤル
 ☎0570(058)555
 ○ホームページ:
<http://www.nenkin.go.jp/net/>



中開市の魅力を4コマ漫画で全力発信中。最新話やPR動画は右のQRコードを読み込むか「中開市 マンガ」で検索してください。



4 「中開市から世界へ」



募集



県営住宅入居者募集 (抽選方式)

募集対象団地、募集戸数、申込方法など、詳しくは募集案内書で確認してください。また、新たに子育て世帯向けにリフォームした住戸の募集を行います。12月7日(金)～9日(日)に内覧会を行う予定です。

申込期間

12月17日(金)～12月26日(金)

募集案内配布場所

市役所案内、都市計画課、東部出張所、西部出張所、県住宅供給公社北九州管理事務所(八幡西区西曲里町2-1 黒崎テクノプラザ) ※11月28日(金)から配布します。

申込・問合せ

県住宅供給公社北九州管理事務所 ☎(621)3300

花が見える中開市づくり 作戦に参加しませんか

「中開市を花いっぱいにする会」では、花で町並みを少しでも潤すことができると、特製プランター(たて30cm×よこ60cm)に花を植え、無料で貸し出します。 ●貸出期間 11月15日(金)～

2019年5月31日(金)の日にふれる所にプランターを置ける人

●貸出数 40台(先着順) ※1家族2台までです。

●申込方法 電話

●受取方法 11月15日(金)、16日(土)の8時30分～17時に中央公民館までプランターを取りに来てください。

●申込・問合せ 中央公民館 ☎(246)2321

私立幼稚園 園児募集

遠賀郡・中開市内の私立幼稚園では、平成31年度入園の園児を募集しています。詳しくは、希望の幼稚園にお問い合わせください。

また、私立幼稚園では、就園奨励費補助金制度があります。詳しくは、学校教育課にお問い合わせください。

●市内幼稚園 ○中間中央幼稚園 ☎(244)1530 ○はぶ幼稚園 ☎(245)0519 ○明願寺幼稚園 ☎(246)1998 ○中間東幼稚園 ☎(245)0968 ○緑ヶ丘第三幼稚園 ☎(244)2487

○中間南幼稚園 ☎(246)1258

●問合せ 学校教育課 ☎(246)6222

健康づくりサポート教室

糖尿病について、楽しく学んで、調理して、食べての教室です。生活習慣病重症化予防事業の対象者を優先します。

なかま健康マイレージのポイント対象事業です。

●日時 12月4日(金)・9時30分～正午(受付は9時)

●料金 400円(材料費) ※締め切り後の取り消しや当日欠席の場合は、参加料400円をいただきます。

●対象 中間市民

●持ち物 筆記用具、エプロン、三角布、タオル

●定員 30人

●申込方法 電話、FAX

●申込締切 11月27日(金)

●場所・申込・問合せ 保健センター ☎(246)1611 FAX(246)3024

そろそろ気になる「終活」って何？お墓、遺言、大切な家族に自分の想いをきちんと伝えるために、少しずつ準備を始めてみませんか。

●日時 12月8日(土)・11時～正午

●定員 30人

●申込方法 窓口、電話

●場所・申込・問合せ 市民図書館 ☎(245)4664

ちくちく電車まつり

5000形低床式車両の展示やミニ電車の運行、運転室の見学、働く車の展示、キャラクターショーを行います。

ちくちく電車を利用してぜひ遊びに来てください。

●日時 11月17日(日)、18日(月)・10時～16時

●場所 黒崎車両工場(西黒崎駅横)

●問合せ 筑豊電気鉄道株式会社電車営業所

●日時 11月25日(日)・14時～15時30分

●定員 30人

●申込方法 窓口、電話

●申込・問合せ 市民図書館 ☎(245)4664

体験講座 おとなの寺子屋

成人を対象としたボランティア講師が指導する講座です。気軽に参加してください。

●日時 12月6日(日)・10時～正午

●講師 中島敬子さん

●材料費 100円

●持ち物 のり、筆ペン

●定員 20人

●申込方法 電話、FAX

●申込締切 11月22日(金)

●場所・申込・問合せ 宗像・遠賀保健福祉環境事務所 ☎0940(47)0344 FAX0940(47)0031

30分～13時 ●材料費 200円 ●持ち物 ペンチ ●定員 10人

●定員 10人

●対象 20歳以上の男女

●申込方法 窓口、はがき、FAX ※定員になり次第締め切りします。

●必要事項 氏名、住所、電話番号、希望講座名

●場所・申込・問合せ ボランティアセンター(〒809-0018 通谷二丁目36-10) ☎(246)2184 FAX(244)1232

犬の育て方セミナー

子犬のしつけ方について、基本的なことを講習とモデル犬の実技を通じて説明します。当日は、犬の同伴はできません。

●日時 12月1日(日)・13時30分～16時(受付は13時)

●場所 宗像総合庁舎(宗像市東郷一丁目2-1)

●定員 30人(先着順)

●申込方法 電話、FAX

●申込締切 11月22日(金)

●申込・問合せ 宗像・遠賀保健福祉環境事務所 ☎0940(47)0344 FAX0940(47)0031

ギャンブル依存症講演会

通谷メンタルクリニック院長で作家の森山成彬(なるひ)・蓬生(はらひ)さんによる講演会を行います。事前の申し込みは不要です。

●日時 12月23日(日)・14時～17時(受付は13時30分)

●内容 ○講演:「ギャンブル障害の実態と治療」森山成彬さん ○経験者と家族の体験発表

●場所 北九州市立大学小倉南区北方四丁目2-1

※駐車場がないので、公共交通機関を利用してきてください。

●料金 200円

●問合せ GA八幡西グループ ☎080(6437)0185

イベント



バドミントン TRY TOUR

製品体感(試打、試履)とバドミントン講習会を合わせた無料のイベントです。

※イベントの様子は、SNSなどで使用します。

●日時 12月22日(日)・13時～16時

●持ち物 ラケット、運動ができる服と靴

●場所・問合せ 体育文化センター ☎(246)2800

年忘れ落語会

大いに笑って楽しい年末を迎えましょう。

●日時 12月8日(土)・11時～正午

●定員 30人

●申込方法 窓口、電話

●場所・申込・問合せ 市民図書館 ☎(245)4664

お知らせ

☎(619)3077

県下一斉徴収強化月間

市では県と連携し、12月を「県下一斉徴収強化月間」と位置づけ、納税推進や差押、タイヤロックなどの滞納処分を強化し、さまざまな徴収対策に取り組みます。

●問合せ 収納課 ☎(246)6237



県下一斉徴収強化月間ロゴ。

福岡県の最低賃金改定

最低賃金は、雇う上でも働く上でも、最低限のルールです。使用者も労働者も必ず最低賃金を確認しましょう。最低賃金の引き上げには、「業務改善助成金」を活用してください。

●期日 10月1日

●最低賃金 1時間814円 ※25円アップしました。

●問合せ 福岡労働局労働基準部 ☎092(411)4578

○URL: <https://site.mhlw.go.jp/fukuoka-roudoukyoku/>

平成30年分 年末調整説明会

若松税務署では、年末調整と法定調書の記載方法の説明会を開催します。

また、説明会の終了後に、2019年10月1日からの消費税率引き上げに合わせた実施される消費税軽減税率制度の説明を行います。

ぜひ参加してください。

●日時 11月16日(金)・13時30分

●場所 岡垣サンリーアイ(岡垣町野間一丁目2-1)

●問合せ 若松税務署 ☎(761)2694



みんなで作るページだぬん。お知らせやイラストなどを送ってほしいぬん。
●応募・問合せ 広報広聴係(〒809-8501 中岡一丁目1番1号)
☎(246) 6271
○メール…koho@city.nakama.lg.jp

■ 公共施設問合せ先 ■

- 市役所代表 (244) 1111
- 中央公民館 (246) 2321
- 消防署 (245) 0901
- 市立病院 (245) 0981
- 地域交流センター (245) 4665
- 東部出張所 (246) 1110
- 西部出張所 (244) 1112
- 市民図書館 (245) 4664
- 歴史民俗資料館 (245) 4665
- なかまハーモニーホール (245) 8000
- 生涯学習センター (246) 4316
- 体育文化センター (246) 2800
- 人権センター (245) 3511
- 働く婦人の家 (246) 0483
- ハピネスなかま (245) 8686
- 社会福祉協議会 (244) 1230
- 保健センター (246) 1611
- 親子ひろばリンク (244) 0742
- パルハウスぼちぼち (243) 3387
- 子育て支援センター (245) 5557

■ 人の動き ■

平成30年9月末現在(前月比)
○人 □…42,086人(-8)
○男 …19,588人(+6)
○女 …22,498人(-14)
○世帯数…20,542世帯(+19)

■ 交通事故発生件数 ■

平成30年8月末現在

| | | |
|-----|-----|------|
| | 8月 | 累計 |
| 件数 | 16件 | 157件 |
| 死者 | 1人 | 4人 |
| 負傷者 | 21人 | 213人 |

■ 火災発生件数 ■

| | | |
|-----|----|-----|
| | 9月 | 累計 |
| 建物 | 0件 | 8件 |
| 林野 | 0件 | 0件 |
| 車両 | 0件 | 0件 |
| その他 | 0件 | 3件 |
| 件数 | 0件 | 11件 |

| 日 曜 | 12月の行事予定 |
|------|--|
| 1 土 | ○おはなし会(図書館員) 市民図書館 (11:00～) ○おりがみ教室(クリスマスリース) 市民図書館 (13:30～14:30) |
| 2 日 | ○親子凧作り教室 働く婦人の家 (9:30～13:00) |
| 3 月 | |
| 4 火 | ○健康づくりサポート教室栄養編 保健センター (受付9:00～9:30) |
| 5 水 | |
| 6 木 | ○親子エアロビクス なかまハーモニーホール (10:30～11:30) |
| 7 金 | ○平成31年4月保育所入所受付開始 こども未来課 (毎日17:15まで) ○人権問題講演会 中央公民館 (18:00～) |
| 8 土 | ○年忘れ落語会 市民図書館 (11:00～12:00) |
| 9 日 | 環境美化の日 ○年忘れフットパス2018 地域交流センター (9:30～)※要予約 |
| 10 月 | ○1月保育所入所受付締切 こども未来課 (締切17:15) |
| 11 火 | 年末の交通安全県民運動(31日まで) |
| 12 水 | ○なやみごと相談所開設 人権センター (13:30～15:30) |
| 13 木 | ○「子育て女性再就職支援」出張面接相談(12/11までに要予約) 人権センター (10:00～12:00) |
| 14 金 | ○健康相談 中間市役所ロビー (9:30～11:30) |
| 15 土 | ○おはなし会(ほっとブックなかま) 市民図書館 (11:00～) ○遠賀川リバーサイドフェスティバル 市役所前河川敷 (13:00～) |
| 16 日 | ○市税などの休日納付相談窓口 収納課 (9:00～12:00) ○普通救命講習 消防署 (9:00～12:00) ○カルタ大会 中央公民館 (9:00～) ○ホワイトクリスマスコンサート なかまハーモニーホール (14:00開演) |
| 17 月 | |
| 18 火 | ○出張消費生活相談 働く婦人の家 (15:00～16:30) |
| 19 水 | |
| 20 木 | |
| 21 金 | ○歳末一斉防犯パトロール やすらぎ通り (18:00～) |
| 22 土 | ○クリスマス特別おはなし会(ほっとブックなかま・なかまフレンズ) 市民図書館 (11:00～) ○ミスノバドミントン TRY TOUR 体育文化センター (13:00～16:00) |
| 23 日 | |
| 24 月 | |
| 25 火 | |
| 26 水 | ○冬休み子ども探検隊 中央公民館集合 (8:30～13:00) ○市税などの夜間納付相談窓口(27日まで) 収納課 (17:15～19:00) |
| 27 木 | ○学校閉庁日(28日まで) 市内小中学校 終日 ○ナカマラボ(注連飾リラボ) 中央公民館 (10:00～12:00) |
| 28 金 | 市役所仕事納め |
| 29 土 | |
| 30 日 | |
| 31 月 | |

※行事予定は変更されることがありますので、ご注意ください。

みんな集合
介護を学ぼう
誰でも参加できる無料の講座です。ほかにさまざまな講座を開催しています。詳しくはお問い合わせください。
●日時 11月14日(日)・10時～12時30分
●講師 鈴木まもるさん(絵本作家、画家、鳥の巣研究者)
●場 所 中央公民館
●申込方法 市民図書館にある申込書を窓口またはFAXで提出してください。
●申込期日 11月30日(金)
●問合せ先 福岡「子どもの読書」関連団体連絡協議会北九州地区協議会・市民図書館内)
☎0949(26)1077

福岡県 若者自立相談窓口
県では、高校中退などで進路が決まっていない若者を適切な支援機関につなぐ「福岡県若者自立相談窓口」を開設しました。
あなたの次の一歩をお手伝いします。
●日時 毎週月曜日～土曜日(日曜日、祝日、年末年始を除く)・10時～19時
●対象 高校中退者、高校中退者以外の方も相談可
●相談方法 訪問相談、来所相談(要事前連絡)、電話・メールによる相談
●場所・申込・問合せ先 県若者自立相談窓口(大野城市雑餉隈町四丁目2・16石橋ビル)
☎092(710)0544
○メール: info@wakando.net

生活再生無料相談会
家計の問題に関して専門相談員が相談を受けます。生活資金の貸付、信頼できる法律事務所を紹介・同行、家計収支改善のアドバイスを行います。面談は個室で行い、秘密は厳守します。
●日時 11月28日(日)・10時
○メール: info@wakando.net

ゆうぐれコンサート
希望が丘高校に地域の人を招いて、コンサートをを行います。希望が丘高校吹奏楽部の演奏でみなさんに元気を届けます。ぜひお越しください。
●日時 11月30日(日)・17時～17時30分
※できるだけ公共交通機関を利用してください。
●場所・問合せ先 希望が丘高校
☎(245)0481

ハウステンボス 技術センター株式会社 設計監修

生命と精神の尊厳をみつめる地域医療をめざして。「心のかよう医療」を提供します。

新外来棟完成

4F 新病棟(個室10床完備)
3F 管理棟
2F 外来受付・心理室
1F エントランス
別棟 デイケア ※H30年6月リニューアル

精神科
外来診療受付(月～土) 9:00～11:30
受診相談受付(月～土) 9:00～17:00
※日・祝休診※外来送迎バスあり

新病棟は 携帯電話・スマホ・パソコン 使用可(一部制限あり)

医療法人義翔会
小嶺江藤病院
☎093-611-0456
〒807-0081 八幡西区小嶺3-19-1
http://www.komine-eto.or.jp

〈お車の場合〉
●北九州市都市高速 小嶺インターより約5分
●西鉄小嶺車庫停留所より 徒歩約15分

懸賞付定期貯金 ちょキングスーパー

JA貯金王 Super 2018

キャンペーン期間 11月1日(日)～12月28日(日)

特別金利 年0.15%
(優遇年0.119%)

新たに10万円以上お預入れいただいた方に、抽選で素敵な商品が当たります! さらに金額に応じてお預入れいただいた方に先着でちょリズグッズをプレゼント!
●景品がなくなり次第、終了いたします。

●預入期間:1年
●対象者:個人取引先で組合員(みなし組合員も可)及び組合員にご加入いただける方

JA北九 中岡支店 TEL 245-0102



NAKAMA's Letter

新たな名菓が誕生

福岡の名菓「博多ピエスドル」と中間市4コマ劇場「ケンちゃん」と愉快ななかまたち」のキャラクターがコラボしたお菓子がついに完成しました。その名も「博多ピエスドルチーズ饅頭～なかつぱのくちびる～」です。ふわふわもふもふの食感に、チーズのいい香りが最高のお菓子です。ぜひみなさんも味わってみてください。お出かけの際のお土産にもぴったりですよ。なかつぱのくちびるは、「新鮮市場さくら館」と「イオンなかま店」（そのほかイオン各店）で購入することができます。



市長っていったい何をしているんだろう。NAKAMAのために日々奮闘を続ける、市長の足あととその想いを写真で巡ります。



1. イオン直方で「博多ピエスドルチーズ饅頭～なかつぱのくちびる～」の販促イベントに参加。
2. コラボパッケージと新名菓。
3. 全国バドミントン小学生大会の九州大会に出場を決めた久保雪菜さん(写真=左)と平井萌楓さんペア。
4. 第3回仰木彬記念中学校野球大会で、球児にエールを送る。

編集後記

▶ 苦手な暑さがようやく過ぎたかと思えば、すぐに肌寒くなってしまいました。秋の涼しさはわずかな時間しか味わえそうにないですが、市内ではスポーツの大会や文化祭、そして60周年記念式典など、まだまだ秋を盛り上げるイベントが続いています。ぜひみなさんもイベントに足を運んで、中間の秋を堪能してください。(卓)

▶ 中間市制60周年記念式典には、多くの人にご来場いただき、盛大な式典とすることができました。ありがとうございました。式典の様子は、広報なかま12月号でお伝えします。また、12月15日田には、市制60周年を締めくくるフィナーレイベント(打上花火もあります)もあるので、暖かくしてお越しください。(翔)



おのうえ こうき
尾上 煌希ちゃん

H30.2.7 生 (中央一丁目)

元気いっぱい煌ちゃん。兄弟仲良く大きくなってね！成長が楽しみです。



えがわ そうま
江がわ 颯馬ちゃん

H30.3.3 生 (岩瀬西町)

いつもニコニコなそうちゃん(^^)癒しをありがとう！お兄ちゃんと仲良く、元気に大きくなってね(^o^)/



わが家の「アイドル・ヒーロー」を掲載しませんか。対象は未就学児までです。必要事項に写真を添えて、メールで応募してください。

- **必要事項** 氏名、ふりがな、生年月日、住所、連絡先、メッセージ(40～60字)
- **応募・問合せ先** 広報広聴係 ☎(246) 6271
- メールアドレス… koho@city.nakama.lg.jp

発行 福岡県中間市役所 〒809-8501 福岡県中間市中間一丁目1番1号
編集 秘書広報課広報広聴係 TEL 093(246)6271 FAX 093(245)5598
ホームページ http://www.city.nakama.lg.jp/
メールアドレス webmaster@city.nakama.lg.jp

今回の「広報なかま」にかかわった経費は1部約28円です。
「広報なかま」の配布は発行日から開始します。みなさんのお手元に3日以内にお届けできるようにします。

9名様までのご家族様向け納骨堂

9名様まで 永代使用料・永代管理料含む

一基 **49.3万円**より (税込)

自分の子や孫に費用負担をかけずにすむ、子や孫など承継者がいない場合でも買うことができる、まさに現代のライフスタイルに合わせた納骨堂です。

新しい納骨堂 **完成!!**

今後、一切の費用がかりません。

- ご自分の安住の場所を生前中に確保されたいお方
- 将来、無縁墓地にならない安心できるお墓をお探しの方
- お子様、後継ぎが無く、継承が心配の方
- 遠い所にお墓を持ち改葬または分骨されたい方
- 家にお骨があり、納めるところをお探しの方

この様な悩みを解決します

詳しい内容はお問い合わせください。

宗教法人福泉寺 中間霊園 〒809-0004 福岡県中間市下大隈 1468 ☎093-244-0555

有料広告欄



● 点字・声の広報なかまを発行しています
目か不自由な人に「広報なかま」を点字または朗読テープにてお届けします。詳しくはお問い合わせください。
● 問合せ先 秘書広報課広報広聴係 ☎(246) 6271