

広報 ちょうどいい生活宣言都市

2019年

な か ま

11 月号

No. 1048





1. 8.10_今年も会場は多くの人で賑わう。2_子どもたちに人気のなかつぱも登場。3_中間東中学校吹奏楽部。4. 7_多彩な演目が披露された芸能まつり。5_やっちゃん太鼓の演奏。6_「B級グルメ なカップ選手権」で焼鳥ひろが3連覇を達成。9_消防車の展示にご満悦。



第41回
筑前中間やっちゃん祭

「やっちゃん祭」と「エタンセルフエス@NAKAMA」が10月20日になかまホールで開催され、多くの来場者で賑わいました。やっちゃん祭の中心メインステージでは、やっちゃん太鼓の演奏やキャラクターショーなどさまざまなイベントが行われ、客席からは大きな歓声があがっていました。また、エタンセルフエスには26チームが出場し、息の合ったダンスを披露。審査員も国内外で活躍するダンサーばかりで、ステージを豪華に彩りました。

祭りが彩る秋

中間市を代表する伝統的なお祭りとして新しく定着したダンスイベントが、同じ日に同じ会場で開催されました。多くの方が訪れ、まちが熱く盛り上がった秋の1日をお届けします。



11.12_小学生以下の部優勝の「Jewel Soldier」。13.14_中学生以上の部優勝の「Funkey Beans」。15.16_豪華ゲスト審査員のみなさんがダンスパフォーマンスを披露。17_軽快なトークで盛り上げる司会のはじちゃん。18.19_衣装もダンスも個性溢れる出場者たち。

エタンセルフエス@NAKAMA ダンスコンテスト

なかまでつなごう 市民リレー

人から人へとバトンをつなぎながら、キラリと輝く中間市民を紹介します。



後藤 英子さん(長津二丁目・70歳)

2つの趣味で充実した日々

子育てが落ち着いてようやく自分の時間が持てるようになったときに「アメリカンフラワー」に出会いました。始めてから24年が経ち師範特級の認定も受けましたが、今も教室に週2回通い、学ぶ意欲が衰えることはありません。

アメリカンフラワー作りでは、色や形のわずかな違いが作品の印象を大きく変えるため、そのバランスを一番大切にしています。また、ワイヤーと合成樹脂液を使った緻密で集中力を必要とする作業が多く、作品によっては完成までに1か月近くかかることもあります。ブーケなどをプレゼントしたときの友人の喜ぶ顔が、私に新たな作品作りへの力を与えてくれるのです。

花作りによる頭の疲れを解消する方法は、所属するママさんバレーボールチームでの運動です。気持ちの切り替えもできるこの「静」と「動」の2つの趣味を、いつまでも続けていきたいと思っています。



目次 -CONTENTS-

広報なかま 2019年11月号

- 2 なかまでつなごう市民リレー
- 3 祭りが彩る秋
- 4 平成30年度決算報告
- 6 市からのお知らせ
- 10 まちのわだい
- 12 なかま観光 News、みんながつながる福祉の輪
- 13 英語の架け橋、くらしのミカタ
- 14 ちいさなこころではぐくむ人権国保だより
- 15 健康ファミリー、ITO's Diary
- 16 くらしの情報
- 18 みんなのひろば
- 19 行事予定表・公共施設問合先
- 20 NAKAMA's Letter
わが家のすこやかちゃん

表紙のはなし -COVER STORY-



10月13日に中間小学校で「ギラヴァンツ北九州サッカー教室」が行われ、参加した29人はサッカーを通じて元気に体を動かしました。笑顔で走り回る子どもたちでしたが、試合は一転して真剣勝負に。楽しさと悔しさを経験できる貴重な機会となりました。

平成30年度 決算報告

平成30年度の決算が、9月定例市議会で認定されましたのでお知らせします。平成30年度は、一般会計の歳入決算額が前年度に比べ4,210万円(0.23%)の増、歳出決算額は前年度に比べ827万円(0.05%)の増となり、歳入歳出ともに前年度に比べ増額となりました。

節目の年を迎えて

平成30年度は、記念式典や関連イベントを通じて市制施行60周年を市民のみならず祝いました。また、予防医療や介護予防など「医療と介護の充実」、小学校での少人数指導対応教員の配置や施設整備など「教育環境と子育て支援の充実」に向けた事業の継続実施、世界遺産やフットパスを活用した「観光振興」、チャレンジショップにおける創業支援など「地域経済振興」を通じて、魅力あるまちづくりの推進に取り組みました。

基金・市債ともに減少

高齢化に伴う社会保障関連経費の増額や、公共下水道事業推進に伴う公債費の増額により特別会計への繰出金が増額になったこと、地方交付税が減額傾向にあることなどにより、基金の残高は6億6,551万円減り、14億5,292万円となり、4年連続で減少しました。一方で、公共事業を必要最小限にとどめたことで、市債の残高は11億7,602万円減り、116億1,597万円となり、平成17年度から14年連続で減らすことができました。

一般会計歳出

歳出決算額は175億6,042万円です。

内訳は、生活困窮者や障がいのある人を支援する扶助費が54億1,587万円で最も多く、次に職員や議員の人件費が29億7,261万円で続きます。

また、社会保障関連経費の増額や公共下水道の整備推進に伴って支出される特別会計への繰出金が28億3,694万円と3番目に大きな割合を占めています。

人件費や扶助費、借金の返済に使われる公債費などの「義務的経費」が全体の約6割を占めており、自由に使うことができるお金が少なくなっています。

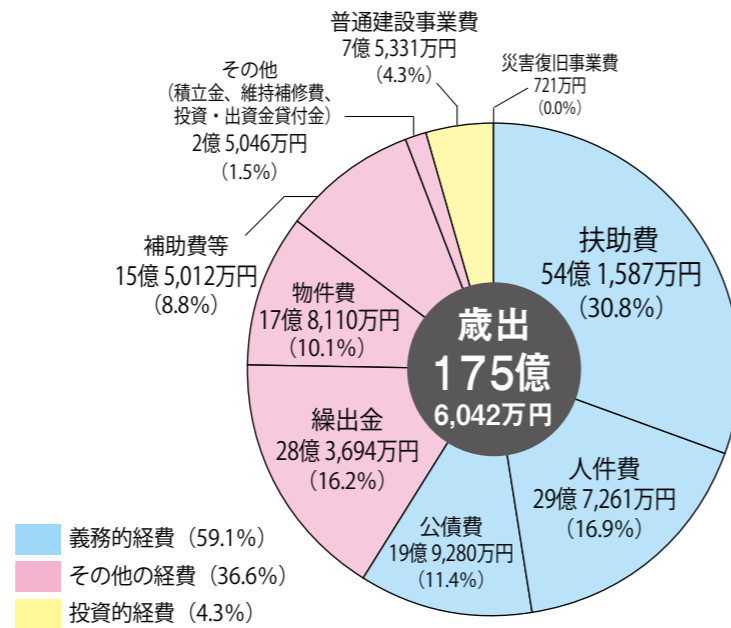

一般会計歳入

歳入決算額は179億7,962万円です。

内訳は、個人市民税が調定額の増額と徴収率の向上により4,666万円増加したものの、固定資産税と都市計画税が評価替えなどの影響により3,592万円減少したことなどから、市税全体では前年度比189万円増の40億605万円でした。地方交付税は前年度比7,311万円減の52億2,111万円となり、最も大きな収入が減額となりました。寄附金は、ふるさと納税の取り組みを推進したことから、前年度比1億9,239万円増の5億4,249万円でした。

市税など市が自ら確保できる財源が歳入全体の約3割と少ないため、国や県の影響を受けやすくなっています。

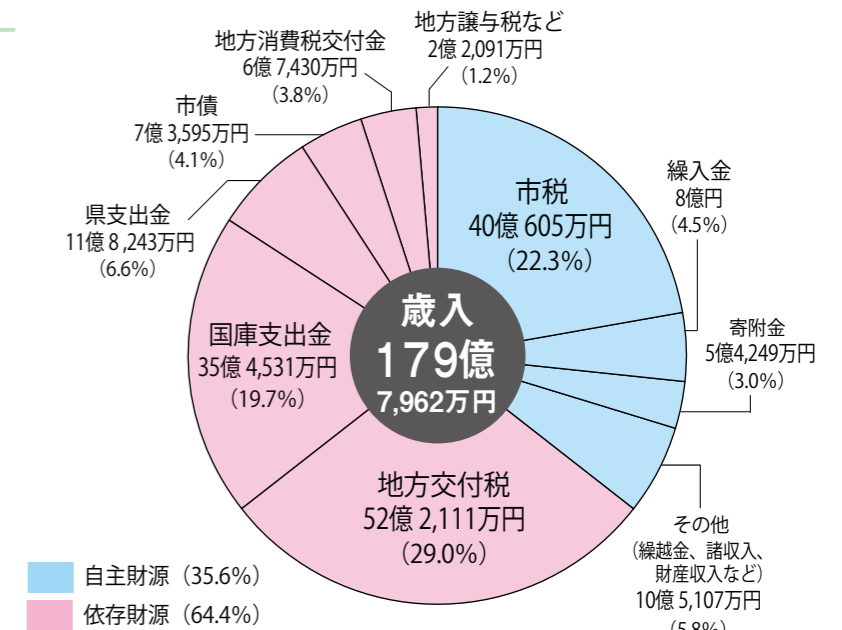

健全化判断比率・資金不足比率

地方公共団体の財政の健全化に関する法律により、健全化判断比率、公営企業に係る資金不足比率の公表が義務付けられています。健全化判断比率は、すべてが早期健全化基準を下回っており、資金不足比率は病院事業会計で資金不足が生じていますが、経営健全化基準を下回っています。

■健全化判断比率 (単位: %)

実質赤字比率	連結実質赤字比率	実質公債費比率	将来負担比率
赤字額なし 【13.41】	赤字額なし 【18.41】	14.7 (14.6) 【25.0】	60.7 (70.1) 【350.0】

■資金不足比率 (単位: %)

公営企業会計の名称	水道事業会計	病院事業会計	公共下水道事業特別会計
資金不足比率 【20.0】	不足額なし (不足額なし)	7.8 (不足額なし)	不足額なし (不足額なし)

※ () は前年度数値です。

※ 【 】 は早期健全化基準・経営健全化基準です。

● 問合せ先…財政課 ☎ (246) 6236

基金と市債残高 (一般会計)

(平成31年3月末住民基本台帳人口41,785人)

	平成30年度末現在	住民一人当たり
基金現在高	14億5,292万円	約3万5千円
市債現在高	116億1,597万円	約27万8千円

■基金・市債残高の推移

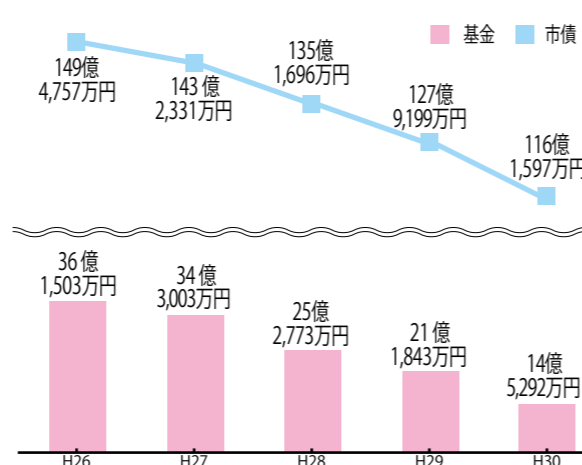

特別会計決算

会計名	歳入	歳出
特別会計国民健康保険事業 (単年度決算額) (前年度繰上充用金)	50億5,281万円	60億224万円 (49億8,831万円) (10億1,393万円)
住宅新築資金等特別会計 (単年度決算額) (前年度繰上充用金)	752万円	3億4,494万円 (109万円) (3億4,385万円)
地域下水道事業特別会計	8,793万円	8,689万円
公共下水道事業特別会計	19億2,176万円	19億1,851万円
公共用地先行取得特別会計	0円	0円
介護保険事業特別会計	51億6,567万円	49億3,981万円
保険事業勘定	51億2,398万円	49億1,172万円
介護サービス事業勘定	4,169万円	2,809万円
後期高齢者医療特別会計	7億9,589万円	7億7,953万円

※前年度繰上充用金とは、前年度の歳入不足額に対して翌年度の歳入を繰り上げて充てることです。

【用語の解説】

- **自主財源と依存財源**…自主財源は、市税や公共施設の使用料など市が自ら集めることができるお金。依存財源は、国や県から配られるお金で、地方交付税や国庫支出金が代表的。
- **義務的経費と投資的経費**…自治体の歳出は、義務的経費、投資的経費、その他の経費の3つに分けられる。義務的経費には扶助費、公債費、人件費があり、支出が義務付けられ自由に減らすことができない。投資的経費は、将来に向けた支出で、道路や学校などのインフラ整備を行う普通建設事業が代表的。
- **健全化判断比率など**…実質公債費比率は借金の返済の状況、将来負担比率は借金の残高の状況、資金不足比率は公営企業の収支の状況を表す。
- **市債**…道路や学校の建設などのために市が借り入れる借金。
- **積立金**…将来の事業や災害などの非常時に備えて市が積み立てている貯金。



中間市役所 公式HP QRコード

【開庁日時】
土曜・日曜日、祝日、年末年始
(12月29日～1月3日)を除く
8時30分～17時15分

中間市公式Facebook QRコード



【開庁日時】
土曜・日曜日、祝日、年末年始
(12月29日～1月3日)を除く
8時30分～17時15分

11月は「児童虐待防止推進月間」

●問合せ 子育て未来課 ☎(246)3515

児童虐待とは
児童を守るべき保護者などが、児童の健全な成長や人格の形成に重大な影響を与える行為のことです。

虐待の種類
虐待は「身体的虐待」「性的虐待」「ネグレクト」「心理的虐待」の4つに分類され、重複していることも多くあります。

児童虐待は、社会全体で解決すべき問題です。子育てに不安がある人や気になる児童を見つけた人は、連絡してください。秘密厳守で、匿名も可能です。

- 連絡先・受付時間
- 児童相談所全国共通3桁ダイヤル：
☎189(いちややく)
- 県宗像児童相談所：
☎0940(37)3255
年中無休・24時間
- 子育て未来課：
☎(246)3515
月曜～金曜日・9時～17時



人権週間

●問合せ 人権男女共同参画課 ☎(245)3511

12月10日は「世界人権デー」です。日本では12月4日～10日を「人権週間」と定め、本市でもさまざまな啓発イベントを行います。

人権街頭啓発活動
人権啓発チラシ・グッズを無料配布します。

日 時
11月27日 10時30分～

場 所
イオンなかま店

人権啓発作品展
小学生の人権ポスターや中学生の人権標語などを展示します。

期 日
11月29日 12月9日

場 所
なかまハーモニーホール、中央公民館

中 間 市 人 権 問 題 講 演 会
この葉クローバー代表の松本久美子さんを講師に招き、講演会(入場無料、申込不要)を開催します。

また、講演前には「男女共同参画川柳・人権啓発川柳」の優秀作品の表彰を行います。

日 時
12月5日 18時～

場 所
中央公民館

演 題
言葉は心の食材「福ことば・毒ことば・置きことば」

健康づくりサポート教室

●申込・問合せ 保健センター ☎(246)1611

高血圧は、生活習慣の一つ「食事」を見直すことで改善します。おいしく体によさしい食事について学んでみませんか。生活習慣病重症化予防事業の対象者を優先します。

なかま健康マイレージのポイント対象事業です。

日 時
12月11日 9時30分～
正午(受付は9時～)

料 金
400円(材料費)

持 ち 物
筆記用具、エプロン、三角布、手拭きタオル

定 員
30人

- 申込方法
電話、FAX、メール
- 場所・申込先
保健センター
FAX(246)3024
メール：
genki@city.nakama.lg.jp



●申込締切 12月4日
※締切を過ぎたの取り消しや当日欠席の場合は、400円を徴収します。

両親学級・離乳食教室

●場所・申込・問合せ 保健センター ☎(246)1611

両親学級
助産師による子育て講話やあかちゃんのお風呂の入れ方の実習を行います。

日 時
12月8日 10時～正午
(受付は9時30分～)

持 ち 物
母子健康手帳、筆記用具

申込締切
12月3日

離乳食教室
栄養士による離乳食の講話と試食を行います。講話は離乳食前期～後期(生後5か月～1歳6か月ごろ)についてです。教室参加中

は保育を行います。

日 時
12月20日 10時～11時30分(受付は9時30分～)

持 ち 物
母子健康手帳、筆記用具、4か月児健診の時に配布した離乳食のパンフレット

※保育希望者は、バスタオル、オムツなど必要なものを持ってきてください。

申込締切
12月13日

いずれも
なかま健康マイレージのポイント対象事業です。

申込方法
電話

水道管の凍結・破損防止のお願い

●問合せ 上水道課 ☎(246)6263

凍結しやすい場所
○水道管がむき出しになっている場所
○水道管がL字形やT字形になっている場所

防寒のしかた
①保温材を隙間なく取り付ける。
②ビニールテープを下から上に重ね合わせて巻きつける。



平成28年1月の記録的な寒波により、市内でも多くの家庭で水道管の凍結や破損が発生しました。その結果、漏水事故が多発し、大規模な断水を引き起こしました。

水道管の凍結や破損は、修繕費用がかかるだけでなく大規模な断水の原因にもなります。中間市の水道本管から分かれた水道管はみなさんの財産です。水道管の凍結・破損防止の対策を行いましょ。

家庭でできる水道管の凍結対策
①露出している水道管や蛇口に市販の保温材(発泡スチロールや保温チューブ)、タオルや毛布などを隙間なく取り付け、ビニールテープで巻いてください。

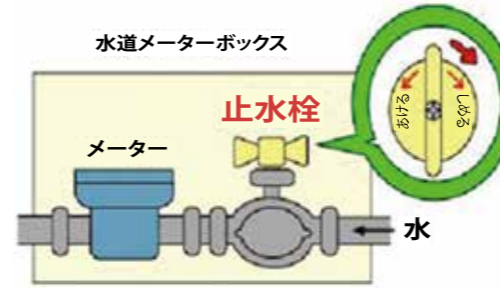

○風当たりの強い野外にある水道管
○北向きで日陰にある水道管
②台所などの各蛇口から微量の水を流し続けることも効果的です。
③ボイラーの水抜きを行います。詳しくは、ボイラーメーカーに問い合わせてください。

水のくみ置き
気温が氷点下になる予報では、水道管が凍結し断水が想定されるので、水のくみ置きをしてください。くみ置きした水は、トイレなどに使用してください。

空き家での対策
空き家を所有している人は、水道の元栓を閉めて凍結・漏水防止の対策をしてください。

水道管が凍結したらぬるま湯を
蛇口を開きタオルなどを巻いて、ぬるま湯を蛇口の方から少しずつまんべんなくかけてください。熱湯をかけると水道管が破裂する恐れがあるので、注意してください。

漏水事故が起きたら
まずは止水栓を閉める
漏水を発見したらすぐにメーターボックス内の止水栓を

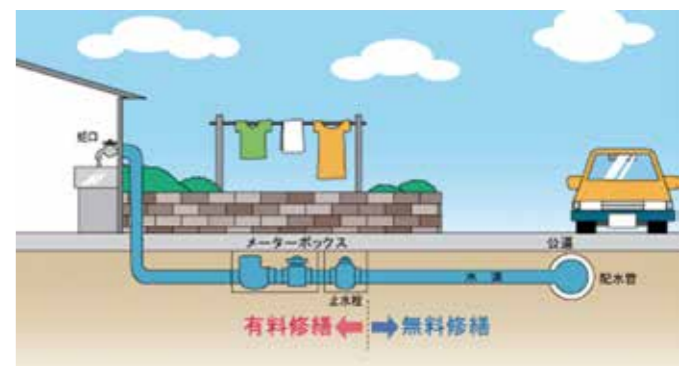

閉めてください。水道メーター内の元栓を時計回りに回すと水が止まります。水が止まらない場合は、漏水箇所がわからない場合は、上水道課に連絡してください。漏水箇所によつては、修繕費用がみなさんの負担になる場合があります。

日ごろからの点検が大切
凍結や漏水事故が起こってからは、修繕完了まで時間や費用が多くなります。日ごろからメーターボックス場所の確認やメーターボックス内の土の除去などの清掃をお願いします。

また、漏水の有無の確認は各蛇口を閉めて水道メーターのパイロットが回っているかを確認してください。水を使っていない状態でパイロットが回っていれば、漏水の疑いがあります。詳しくは上水道課に問い合わせてください。

行政相談

行政への苦情・要望などの相談に応じます。予約は不要です。直接会場にお越しください。

- 日 時 12月7日(土)、20日(金)・15時～17時
- 場 所 中央公民館(蓮花寺三丁目1番1号)
- 問合先 秘書広報課 ☎(246) 6271

心配ごと相談

ハピネスなかまの休館に伴い、下記の期間は相談業務を休止します。

- 期 間 6月1日～令和2年1月6日
- 問合先 中間市社会福祉協議会 ☎(244) 1230

家庭児童相談

子どもの養育など児童に関する相談をお受けします。

- 受 付 月曜日～金曜日・9時～17時
- 問合先 とも未来課家庭児童相談係(市役所本館3階) ☎(246) 3515

市民生活相談センター

生活が困難な人が自立した生活を行えるよう相談に応じます。

- 受 付 月曜日～金曜日・9時～16時
- 場所・問合先 市民生活相談センター(中間二丁目10番1号) ☎(246) 1030

消費者相談

悪質商法やインターネットのトラブルなどの相談に応じます。

- 受 付 月曜日～金曜日・9時～16時30分
- 場 所 産業振興課(市役所別館2階)
- 問合先 消費生活センター ☎(246) 5110

県巡回交通事故相談

交通事故のトラブルなどについて、専門の相談員が応じます。

- 日 時 1月8日(火)・10時～16時(受付は15時まで)
- 場 所 中央公民館(蓮花寺三丁目1番1号)
- 問合先 安全安心まちづくり課 ☎(246) 2017

補聴器相談

- 期 日 毎月第1火曜日・第3月曜日
- 時間・場所 ○13時～14時・福祉支援課(市役所1階)

※6月1日～令和2年1月6日は、ハピネスなかままでの相談業務を休止します。

- 問合先 福祉支援課 ☎(246) 6282

女性のための悩みごと相談

さまざまな女性問題に対し、1人1人に合わせた相談に応じます。

- 受 付 月曜日～金曜日・8時30分～17時15分
- 場所・問合先 人権センター ☎(245) 7801

身体障がい者福祉相談

ハピネスなかまの休館に伴い、下記の期間は相談業務を休止します。

- 期 間 6月1日～令和2年1月6日
- 問合先 福祉支援課 ☎(246) 6282

マイナンバーカードへの旧姓の併記

●問合先 市民課 ☎(246) 6239

11月5日から、住民票に現在の氏と旧姓(旧氏)を併記するための手続きをすると、マイナンバーカードにも旧姓が併記され、旧姓で本人確認ができるようになります。また、印鑑登録証明書にも旧姓が併記されます。

- 受付場所** 市民課
- 持ち物** ○旧姓から現在の氏に繋がるまでのすべての戸籍謄本や除籍謄本など
○マイナンバーカードか通知カード
○運転免許証など本人確認ができるもの

不動産無料相談会

●申込・問合先 財政課 ☎(246) 6236

土地の価格や賃貸借、有効利用など、不動産に関する相談に福岡県不動産鑑定士協会の不動産鑑定士が応じます。相談は無料で、1組30分です。また、事前予約の人を優先しますが、当日直接来場による相談も受け付けます。

- 日 時** 11月19日(火)・13時～16時(最終受付は15時30分)
- 場 所** 市役所別館地下第1会議室
- 持ち物** 相談物件に関する資料(持っている人のみ)
- 定 員** 12人
- 申込方法** 電話

県下一斉徴収強化月間

●問合先 収納課 ☎(246) 6237

11月～12月は「県下一斉徴収強化月間」です。個人住民税をはじめとする地方税の徴収率の向上と滞納の縮減を図るため、福岡県と県内市町村が連携し、納税推進、滞納者に対する催告の強化、差押やタイヤロック、滞納処分強化などさまざまな徴収対策に取り組んでいます。

この機会に、納め忘れの税金がないか確認しましょう。また、収納窓口は税金の種類により各市町村が県税事務所で異なりますので、必ず納税通知書などを確認してください。

中央公民館の講座、教室

●申込・問合先 中央公民館 ☎(246) 2321

●**自然素材で作るクリスマスリース講座**
木の実や小枝などの自然素材を使って、クリスマスリースを作りませんか。
●**日 時** 12月6日(土)・9時～正午
●**場 所** 中央公民館
●**料 金** 300円(材料費)
●**定 員** 28人
※応募者多数の場合は抽選となります。

●**申込方法**
○窓口：未記入のはがきを持参
○FAX、メール、往復はがき：講座名、住所、氏名(ふりがな)、電話(FAX)番号を記入

●**親子凧作り教室**
全国の凧の会の先生に教えてもらいながら、土佐凧を作りまます。製作した凧は、来年1月に開催予定の凧あげ大会で上げることが出来ます。親子で一緒に凧を作ってみませんか。
●**日 時** 12月8日(日)・9時30分～13時(受付は9時～)

●**場 所** 働く婦人の家
●**料 金** 500円(材料費300円、軽食代200円)
●**持ち物** 上履き、靴を入れるビニール袋、はさみ、

○メール：
kouminkan@city.nakama.lg.jp

えんぴつ、新聞紙5枚
●**申込方法** 窓口、FAX
●**必要事項** 住所、氏名(ふりがな)、年齢、電話番号
※保護者も凧作りをする場合は、その旨を記入してください。

●**冬休み子ども探検隊**
安川電機ロボット村を探検します。親子で感動を分かち合いませんか。
●**日 時** 12月25日(火)・8時30分～正午
●**集合場所** 中央公民館
●**対象** 小学5・6年生の児童とその保護者
●**定 員** 10組(20人)
※応募者多数の場合は抽選となります。

●**申込方法**
○窓口：未記入のはがきを持参
○FAX、メール：講座名、住所、氏名(ふりがな)、学校名・学年、電話(FAX)番号を記入

●**いづれも申込締切** 11月25日(日)
●**申込先** 中央公民館(〒809・0014 蓮花寺三丁目1-1)
FAX(246)0277

不動産合同公売会

●問合先 収納課 ☎(246) 6237

税金の滞納により差し押えた不動産を、中間市・北九州市・苅田町が合同で公売します。

公売は、市場価格より安価に不動産を購入することができます。興味がある人はぜひ会場に足を運んでください。また、電話による事前の問い合わせも受け付けています。

なお、公売物件の詳細は、収納課か市ホームページで確認できます。

- 日 時** 11月29日(金)・10時30分～(開場は10時20分)
- 場 所** 北九州市役所(小倉北区内1-1)
- 入札への参加**
- 対象** 公売保証金を納付した人
※暴力団員、暴力団関係者は参加できません。
- 持ち物** ○身分証明書
○印鑑
○公売保証金
○委任状(代理人が入札する場合)
- 農業委員会の「買受適格者証」(農地を含む物件の場合)

農地の出し手、受け手を募集

●問合先 産業振興課 ☎(246) 6235

農地中間管理機構(公益財団法人福岡県農業振興推進機構)を通じて、農地の賃借を行います。活用することで優遇措置もあります。

農地中間管理機構は、農地を貸したい「出し手」から、規模拡大などを行いたい「受け手(担い手)」への農地の集積や集約化を進めるため、農地の中間的受け皿となる公的機関です。

農地中間管理機構が貸し付けや借り受けを行うことにより、農地の出し手は、確実に賃料が振り込まれるので安心です。また、受け手は、複数の所有者の農地の契約を一本化できるメリットがあります。

申込方法やスケジュールなど、詳しくは問い合わせください。

- 申込締切** 11月29日(金)
- 受け手への権利設定日** 令和2年5月1日(金)
- 問合先** ○産業振興課
○公益財団法人福岡県農業振興推進機構
☎092(716)8355
☎092(643)3474

10 / 12 枝豆狩り ～風にも負けずみんなで収穫～

秋の恒例イベント「枝豆狩り」が認定農業者協議会の主催で行われました。晴天が続き雨量が少なかった影響で、例年と比べて成育が遅いようですが、この日を待ちわびていた人たちは畑に広がる枝豆の収穫に一生懸命。保育園からの友達と一緒に来たという上妻あかりさん(写真=左から2番目)は「初めて体験して楽しかったので、また来たい」と笑顔で話してくれました。



9 / 28 堀川いっせい清掃 ～美しい川をつくるために～

中間市を流れる貴重な歴史的遺産「堀川」をきれいにするために、清掃活動が行われました。汗ばむほどの暑さでしたが、約100人の参加者が2班に分かれ、河川敷のごみを拾いながら歩きました。また、合流点の屋島公園では、初めての試みとして「花の祭典」を開催。清掃を終えた人たちに切花が配られ、小さな花がみなさんの心を和ませてくれました。



10 / 12 読書感想画コンクール表彰式 ～心に残る本を描き伝える～

夏休みに読んだ本の心に残る場面などを絵にした作品を募集する「読書感想画コンクール」。今年は45点の応募があり、その中から選ばれた3作品が市民図書館で表彰されました。受賞した作品はどれも丁寧な色使いで描かれており、本の印象をうまく表現したものばかりです。みなさんも読書の機会を増やし、ぜひお気に入りの1冊を見つけてください。



10 / 4 安全安心なまちを願って ～中間ライオンズクラブがベスト寄贈～

中間ライオンズクラブから中間市に反射ベスト300着が寄贈されました。このベストは、通学安全協力員とふるさとみまわり隊のみなさんが着用し、交通安全活動・防犯活動に役立てられます。「安全安心で住みやすいまちにしてください」という言葉とともに大村秀三会長(写真=左)から贈呈を受けた福田健次市長。「犯罪件数の減少に努めます」と答え、強い決意を示しました。

10 / 12 2019 コミュニティ文化祭 ～身近な芸術作品を堪能～

中央公民館や人権センターなど、各公共施設が参加する文化祭が開催され、会場は多くの人で賑わいました。中央公民館では、水彩画や陶芸、切り絵など自主サークルで活動しているみなさんの作品を展示。また、講堂のステージでもさまざまな演技・演奏が披露されました。身近にある心のこもった芸術が、訪れた人を楽しませてくれました。



10 / 5 ナマステ in NAKAMA 2019 ～歌や踊りでインドを体感～

インドの料理や音楽などを紹介し、インドとの交流を深める目的で開催された「ナマステ in NAKAMA 2019」。イオンなかま店駐車場に設置されたステージではヨガや踊り、ダンスなどが披露され、会場はインドの雰囲気一色になりました。また、インド料理や衣装、観光案内のブースも出店し、来場者は中間市にいながらにしてインド文化を堪能しました。



10 / 23 稲刈り体験 ～みんなで植えた稲を収穫～

底井野小学校と中間小学校の5年生が、農業体験学習として認定農業者協議会の協力を受けて稲刈りを行いました。鎌の使い方を教わり徐々にコツをつかんだ児童たちは、途中カエルやバッタの登場に驚きながらも素早い手つきで刈っていきました。今回収穫した稲は、各学校で行われる餅つき大会用のもち米の材料として使われます。



10 / 6 なかまスポーツフェスタ2019 ～ニュースポーツ・アジャタで白熱～

体育文化センターで行われた総合開会式を皮切りに、市内各所でスポーツ大会が開催されました。メイン競技の「アジャタ」は、通常の玉入れとは異なり、決まった数の玉をいかに早く籠に入れるかを競うもので、白熱した戦いに会場は終始笑顔で溢れていました。アジャタの備品は体育文化センターで貸し出していますので、ぜひ一度体験してください。

英語の架け橋

ALTの先生が、母国の文化のこと、日本での生活や授業で感じたことなどを紹介します。

学校指導課
☎(246) 6223



ケイドラ先生

日本であまり馴染みがありませんが、「感謝祭」はアメリカでも大切な行事です。この感謝祭について、アメリカ出身のケイドラ先生が紹介します。

感謝祭 (Thanksgiving) を知っていますか？

It's November, and in America November means Thanksgiving. Thanksgiving has been celebrated in America since 1863. Thanksgiving is a holiday to celebrate blessings, but has become more about spending time with family. The most important part of Thanksgiving is Thanksgiving Dinner. Families come together to enjoy the large dinner together. The most important food is the Thanksgiving Turkey, without it there is no Thanksgiving dinner! Other popular foods are the pumpkin pie, mashed potatoes, and cranberry sauce. Other important Thanksgiving activities are the Macy's Thanksgiving Day Parade and Black Friday. Macy's Thanksgiving Day Parade is a 3 hour long parade in New York City. It has marching bands, performances, and many large balloons, they even have a Pikachu Balloon! Black Friday is the Friday after Thanksgiving and it's all about shopping. Almost every store has a large sale on Black Friday. Thanksgiving is a very fun time in America, if you get a chance you should go!

アメリカの11月は感謝祭一色です。それは1863年から続く歴史ある祝日です。現在の感謝祭は、家族と過ごす大切な日となっていて、当日は家族で七面鳥(ターキー)をメインディッシュに、パンプキンパイやクランベリーソース・マッシュポテトなどを囲んでディナーをします。七面鳥なしでは感謝祭のディナーになりません! 全米に中継されるニューヨークのメイシーズ百貨店のパレード(3時間!)も楽しみのひとつです。そして、翌日のブラックフライデーも休日なので、みんなで買い物に行きます。

アメリカに行くなら、秋の感謝祭の季節がとても楽しくてオススメです。

もっと知りたい、まちの魅力

なかま観光 News

中間市の観光に関する疑問や質問にお答えします。



●問合先 地域交流センター
☎(245) 4665

今月のテーマ 遠賀川流域の魅力発信

Q 「遠賀川流域」の魅力発信とは？

A 「遠賀川」を共通の観光資源とする近隣市町のお出かけ情報などを、中間市のお出かけ情報と組み合わせでお届けすることで、それぞれの魅力の幅が広がり、遠賀川流域を訪れる「きっかけ」が増えると考えています。

Q 具体的にはどんなことをしているの？

A 中間市では、レンタサイクルの貸出しをしています。自転車に乗って出かける目的地を、近隣市町に広げてもらうため、「おでかけマップ」を作成しました。また、貸出場所の地域交流センターには、近隣の市町のパンフレット、イベント情報などを設置しています。観光案内ホームページやSNSでもイベント情報を配信しています。



サイクリングへ行くときは、おでかけマップを忘れずに。

Q これからは、どんな取組をするの？

A 今秋、11月17日の日曜日には、北九州市若松区から直方市までの「直方北九州自転車道路」が全線開通します。中間市は、この自転車道路のまさに中間に位置していますので、その立地を生かし、レンタサイクルの貸出し促進、サイクリング途中での立ち寄りができる場所として、地域交流センターの認知度を高め、来訪される方を増やしていきたいと考えています。



流域の自然を満喫できるコースです。



わがまちを流れる遠賀川流域には、みなさんが知らない魅力が満載です。

くらしのミカタ

全国の消費生活センターに寄せられる相談の一部を紹介します。

コインパーキングの「表示」を しっかり確認しましょう

消費生活センター ☎(246)5110

■相談事例

●事例1
コインパーキングの看板に「一日最大250円」と大きく表示されていたので、6日間駐車した。しかし、出庫時に料金が8100円もかかった。

看板にあった連絡先に電話して、返金を求めたが、「入庫より24時間を過ぎると通常料金が加算される」と看板に表示をしているので、返金はできないと言われた。

●事例2
駐車券を紛失したので、コールセンターに問い合わせると、「紛失ボタンを押すように」と言われた。ボ

みんながつながる
福祉の輪
介護・障がい・保育など、身近にある福祉について紹介します。
子育て支援センター
☎(245)5557

から身を守るといった知覚が育ちます。

はだして過ごすことや歩くことは、足の裏の土踏まずを形成します。土踏まずが身体バランス機能・運動機能に重要な役割を果たします。土踏まずが育たないまま大人になると、歩行や身体に支障をきたしたりします。そうならないためにも、小さなころからはだして歩き、草や土に触れるなど、そのような経験をすることで、土踏まずを育ててほしいと思います。

経験しないことはわかりません。わからないまま子どもは育ち、今度はその子どもが大人になります。わからないまま大人になって、自分の子どもに教えることができるのでしょうか。

テレビやスマホから得た知識も大切ですが、自分が経験して得た知識、身体が習得した知識の方がはるかに生きていく上で大切なことだと思えます。

タンを押すと、5千円と表示されたので仕方なく支払った。紛失時の料金も駐車場ごとに違うとの説明で、紛失ボタンを押さないと料金がかからない仕組みだ。

■アドバイス

コインパーキングの料金には、最大料金の適用回数や場所、時間帯などに細かい条件がついていることが多く、ほとんどの場合平日か休日かでも料金が異なります。

また、年末年始やイベント開催時は特別料金が発生するなど、さまざまな要因によって利用料金が変わってきます。可能な範囲で入り口付近や精算機付近の詳細案内に目を通し、利用料金やその他利用条件の表示をよく見て確認するようにしましょう。

駐車券を紛失すると高額な請求を受けることがあります。なお、事業者によっては、後日の返金対応を行っている場合があります。駐車券紛失時の取り扱いや手続きなどは利用規約に定められているので、トラブルを避けるためにも事前に確認し、一読しておきましょう。



ちいさなところで はぐくむ人権



子どもたちが感じた人権のカタチ。作文をとおして、もう一度人権について考えてみませんか。



みんなで協力して何かに取り組んだり、励まし合ったりすることを通して、人を思いやる気持ちが生まれると思います。これからも大切にできるいい仲間を増やしていきたいです。

「解放文化祭で学んだこと」
中間北小学校5年
松田 千尋

11月18日、なかまハーモニールホールで解放文化祭があり、私は北小学校の友達と合奏に出させてもらいました。

小学生の部は「栄光の架け橋」という曲を演そうすることになり、まずは北小学校のメンバー数人と練習を始めました。

私は、けんばんハーモニールを担当しました。自分のパートの演そうはすぐに出来るようになったけど、本番は他の小学校のメンバーといっしょに演そうすると聞いて、少し不安もありました。しかも、本番前日のリハーサルは用事で参加できず、私に



とって全員であわせた練習は本番当日だけだったので、とてもきんちようしました。でも、当日、先生や友達の楽しい催し物を観て、少しきんちようがほぐれました。私たちが子供の演そうも「息が合うかな」と心配だったけど、演そうしているみんなの楽しそうな表情や観客の方の温かい拍手で、最後までまちがえずに楽しく演そうできました。

今回、みんなで演そうを成功させるという目標に向かって、仲間と協力し合いました。そして、ほかの参加者の催し物の応援をしたり、逆に温かい応援で勇気をもらったりしました。私は、きっとみんな同じ感動を味わったのではないかと感じています。初めて会う人とも、仲間になれてうれしかったです。これから出会う人たちも仲良くして、「人を大切に」できるいい仲間を増やしていきたいです。文化祭はとってもいい思い出になりました。

※この作文は、平成30年度中に書かれた作品であり、作文の内容と学年の表記は当時のものです。

健康ファミリー

保健センター
TEL (246) 1611
FAX (246) 3024
genki@city.nakama.lg.jp

12月の子育てカレンダー		
6日(金)	1歳6か月児健診	受付13:00～13:30
9日(月)	すくすくあかちゃん広場	10:00～11:30
10日(火)	わんぱく広場	10:00～11:30
18日(水)	7か月児健診	受付13:00～13:30
19日(木)	4か月児健診	受付13:00～13:30
20日(金)	離乳食教室	10:00～11:30

SIDSの発生リスクを低くしよう

乳幼児突然死症候群(SIDS)は「Sudden Infant Death Syndrome」の略称です。それまで元気だった赤ちゃんが、窒息などの事故ではなく睡眠中に突然死亡する病気のことで、原因は解明されていません。

日本でのSIDSの発生数は減少傾向にあるものの、平成29年には全国で77人の赤ちゃんがこの病気で亡くなっており、乳児期の死亡原因としては依然第4位となっています。発症するのは、生後2か月から6か月の赤ちゃんに多

く、まれに1歳以上でも発症することがあります。また、寒い時期に多くが発生しています。

赤ちゃんを守るポイント

SIDSの予防方法は確立していませんが、次の3つのポイントを守ることによって発症率が低くなるというデータがあります。

1、あおむけに寝かせる

SIDSは、うつぶせに寝かせたときの方が発症率が高いということがわかっています。特に1歳



になるまでは、医学上の理由

でうつぶせ寝を勧められている場合以外は、赤ちゃんの顔が見えるあおむけに寝かせましょう。

2、できるだけ母乳で育てる

母乳で育てられている乳児は人工乳の乳児に比べ、SIDSの発症率が低いことが分かっています。ただし、ミルク育児がこの病気に直結するわけではないので、できる範囲で母乳も飲ませるようにしてあげましょう。



3、たばこをやめる

たばこはSIDS発症の大きな危険因子です。妊娠中の喫煙は、お腹の赤ちゃんの体重増加を妨げ、呼吸中枢にも明らかによくない影響を及ぼします。妊婦自身の喫煙はもちろんのこと、妊婦や赤ちゃんのそばでの喫煙はやめましょう。これは、身近な人の理解も大切ですので、日頃から喫煙者に協力を求めましょう。



国保だより

健康増進課
☎(246)6246



こんなときの費用	必要書類
やむをえず、保険証を持たずに診療を受けたときの費用	レセプト(診療報酬明細書)、領収書、保険証、印鑑、世帯主名義の通帳
医師が必要と認めたコルセットなどの治療器具代	医師の証明書、見積書、請求書、領収書、保険証、印鑑、世帯主名義の通帳
医師が必要と認めたあんま、マッサージ、はり、きゅう、柔道整復の施術料	施術明細書、領収書、医師の同意書、保険証、印鑑、世帯主名義の通帳
海外旅行中など、国外で急病のため診療を受けたときの費用 ※治療目的の渡航による海外での診療は対象外です。	診療内容明細書、領収明細書、領収書(翻訳文も必要)、保険証、印鑑、世帯主名義の通帳、パスポート、調査に関わる同意書

※別世帯の人が代理で申請する場合や振込先が世帯主以外の場合は、上記以外の書類が必要です。詳しくはお問い合わせください。

保険証が使えなかったときは払い戻しを受けられます。次のようなとき、いったん医療費の全額を負担した後、申請により一部負担分以外の費用は払い戻しが受けられます。

※近年、海外療養費の不正請求が発生しています。国からの通知に基づき審査を強化するとともに、警察と連携し厳正な対応をしています。

ITO's Diary

中間市出身の女優・大野いとさんがつづる「いと日記」



ホリプロ/女優
大野 いとさん
1995年7月2日生。中間市出身。映画「高校デビュー」(2011年公開)で主演デビュー。2016年から中間市PR大使を務める。

今月は、東京の街。一日一日と毎日過ごしていくと、場所に思い出が刻まれていく。仕事やオフでいろんなところに行ったなあ。

東京で思い出の場所と言えば「神保町」。神保町は中高校生の時に毎月撮影で通っていて、大学3、4年のときもキャンパスがあったから、約8年間の思い出が詰まっている。

古本屋街も有名で、その傍ら、カレーの街、中華の街。前回(9月号)

でカレー屋「ボンディ」の話を書いたけれど、初めてボンディに連れていってくれたのも、大好きな編集さんだった。セブンティーンのオーディションも、大学の卒業式もここだった。編集さんに怒られたり、笑い合ったり、そんな思い出が、神保町にはたっぷり。

そして、放送中の日テレ水曜ドラマ「同期のサクラ」に私も出演しているの、ぜひ見てくださいね!

【大野いとさん公式ホームページ】 <https://www.horipro.co.jp/onoito/>

募集



県営住宅入居者募集 (抽選方式)

募集対象団地や戸数、申込方法など、詳しくは募集案内書で確認してください。

また、子育て世帯向けにリフォームした住戸の募集に伴い、12月6日(金)～8日(日)に一部住戸の内覧会を行います。

申込期間

12月11日(金)～19日(日)

募集案内書配布場所

市役所案内、都市計画課、東部出張所、西部出張所、県住宅供給公社北九州管理事務所(八幡西区西曲里町2-1黒崎テクノプラザ5階) ※11月27日(金)から配布します。

問合せ 県住宅供給公社北九州管理事務所 ☎(021)33300

普通救命講習

応急手当の方法などをわかりやすく説明する無料の講習会です。当日は動きやすい服装で参加してください。

日時

12月15日(日) 9時～正午

対象

市内在住・在勤・通学者

ハピネスなかま施設予約の再開

改修工事のために利用休止中の地域総合福祉会館「ハピネスなかま」は、令和2年1月7日(日)の開館に向け、施設の予約受付を再開します。

受付開始日 12月2日(日)

問合せ ハピネスなかま ☎(245)8686

家庭用廃食用油 (245)の回収

環境衛生協議会が「環境美化の日」に家庭用廃食用油を回収します。

回収日時

12月8日(日) 9時～

場所

各自治公民館 ※自治会によって異なる場合がありますので、自治会長との

●定員 50人
●申込方法 電話
●申込締切 12月8日(日)
●場所・申込・問合せ先 消防署 ☎(245)0901

危険物安全週間 推進標語募集

危険物災害の防止と危険物の貯蔵・取扱いの安全を呼びかける標語を募集します。詳しくは問い合わせるかホームページで確認してください。

申込方法

はがき、インターネット

申込締切

12月10日(日) 必着

申込・問合せ先

危険物安全週間推進協議会事務局(全国危険物安全協会内) ☎03(3597)8393
URL: https://www.zenkkyo.or.jp/

私立幼稚園 新入園児募集

入園手続きなど、詳しくは入園を希望する幼稚園にお問い合わせください。また、10月から始まった保育料などの無償化に関することは、学校教育課にお問い合わせください。

●市内幼稚園 ○中間中央幼稚園

指示に従ってください。

●申込締切 12月3日(日) ※期限までに自治会長に申し出てください。

注意事項

○家庭用廃食用油以外は、持ち込まないでください。○洗剤などが混入した廃食用油は回収しません。○必ずペットボトル容器で持ち込んでください。

問合せ先

環境保全課 ☎(246)6265

児童の権利に関する条約

この条約は、1989年の国際連合総会で採択され、我が国では1994年に発効しました。18歳未満のすべての子どもの権利や自由を尊重し、その

☎(244)1530
○はぶ幼稚園 ☎(245)0519
○明願寺幼稚園 ☎(246)1998
○中間東幼稚園

☎(245)0968

○緑ヶ丘第三幼稚園 ☎(244)2487

○中間南幼稚園 ☎(246)1258

☎(244)6222

●問合せ先 学校教育課 ☎(246)6222

イベント

暴力追放市民集会・防犯大会

市内からあらゆる暴力を追放し、市民が安全・安心に暮らせるまちづくりのための集会を開催します。

●日時 11月21日(日) 14時～(開場は13時30分)

場所

なかまハーモニーホール

問合せ先

安全安心まちづくり課 ☎(246)2017

第4回「調べる学習」コンクール 作品展示・表彰式

市民図書館で、小・中学生を対象に募集した調べる学習コンクールの作品展示と、優

秀作品の表彰式を行います。作品展示
●期間 11月12日(日)～30日(日) 9時30分～19時 ※30日は16時までです。

表彰式

●日時 11月16日(日) 11時30分～

場所

市民図書館 ☎(245)4664

●場所・問合せ先

市民図書館 ☎(245)4664

●日時 12月13日(日) 10時30分～正午(受付は10時)

利用講座

●日時 12月13日(日) 10時30分～正午(受付は10時)

場所

中央公民館

持ち物

筆記用具、メモ用紙

定員

20人

申込方法

窓口、電話、FAX

●必要事項 氏名・住所・電話番号、「ダンボールコンポスト利用講座参加希望」

●申込締切 12月6日(日)

●申込・問合せ先 環境保全課 ☎(245)5300

FAX(244)1317

●親子エアロビクス教室

お子さんとのスキンシップと骨盤矯正も兼ねています。参加を希望する人は、直接会場に来てください。

●日時 12月12日(日) 10時30分～11時30分
●場所 なかまハーモニーホール
●対象 1歳6か月～4歳 ぐらゐの子どもと保護者
●持ち物 飲み物、運動ができる服・靴、バスタオル

定員

40人程度

問合せ先

子育て支援センター ☎(245)5557

お知らせ

花が見える中間市づくり作戦に参加しませんか

「中間市を花いっぱいにする会」では、特製プランター(たて30cm×よこ60cm)に花を植え、無料で貸し出します。●貸出期間 11月21日(日)～令和2年5月31日(日)

●対象 自宅敷地内で市民の目につける所にプランターを置く人

●貸出数 40台・先着順 ※1家族2台までです。

●申込方法 電話

●受取方法 11月21日(日)、22日(日)の8時30分～17時に中央公民館までプランターを取りに来てください。

●申込・問合せ先 中央公民館 ☎(246)2321

●受診期限

令和2年3月31日

●必要なもの

被保険者証、受診票、自己負担金500円

※受診票はすでに送付していますが、再発行もできます。

●問合せ先

県後期高齢者医療広域連合 ☎092(651)3111

指名手配被疑者の逮捕にご協力を

警察では11月を「指名手配被疑者捜査強化月間」として、全国警察の総力を挙げて指名手配被疑者の早期逮捕に取り組んでいます。「ポスターの犯人に似ている人がいた」など、どんなわずかな情報でもいいので通報してください。

●問合せ先 折尾警察署 ☎(691)0110

生活習慣病の発症や重症化の予防などを目的とした健康診査を実施しています。まだ受診していない人は、実施医療機関か保健センターの集団健診(1月)に早めに予約し受診してください。

●対象

県後期高齢者医療制度の被保険者

※今年度から、生活習慣病を治療中の人も受診できます。

●必要なもの 被保険者証、受診票、自己負担金500円

※受診票はすでに送付していますが、再発行もできます。

●問合せ先

県後期高齢者医療広域連合 ☎092(651)3111

俳句

なかま愛句会

川柳

吉富廣選

短歌

中間短歌会選

秋日傘閉ぢてひと息木魚の音
太賀二丁目 林 千恵子
完熟の瓜取り合うて食べ盛り
朝霧一丁目 八汐 律子
松本城後ろに収め秋日傘
弥生一丁目 升水 恵美子
亡父愛でし和布刈海岸十三夜
通谷一丁目 尾仲 美智子
芒原揺らし川面に風走る
小田ヶ浦二丁目 高橋 良輔

山頂の木霊やさしいプロポーズ
中間三丁目 花川 民子
歳取れば評判のいい爺と婆
弥生二丁目 永石 スミ子
孫達が帰つてからが夏休み
中間三丁目 仰木 孝子
母の匂い年をとつても忘れない
中間三丁目 宮川 佳子
何回も勝つたビデオをあきませず
朝霧一丁目 阿部 和雄

事故の為夫の記憶は消えていくあの場所に今信号機あり
岩瀬四丁目 吉岡 比呂己
暗闇の山路を行けば群なして灯りては消ゆ螢のひかり
土手ノ内一丁目 岡本 マキ子
寒い朝資源回収笑顔の輪地域のために心はひとつ
通谷二丁目 山下 純子
火樽の壺に白百合あまた生け星なる母と一日を過ごす
太賀四丁目 隈井 景子
自分への褒美に買ひし万年筆の朱色握れば氣力湧き出づ
扇ヶ浦二丁目 高田 厚子



みんなで作るページだぬん。お知らせやイラストなどを送ってほしいぬん。
●応募・問合せ 広報広聴係
(〒809-8501 中岡一丁目1番1号)
☎(246) 6271
○メール…koho@city.nakama.lg.jp

みんなのひろば

秋のネイチャーゲーム

●日時 11月23日(土) 10時～12時30分
●場所 垣生公園 地域交流センター、垣生公園
●対象 5歳以上
●料金 200円(行事保険料、教材費)
●持ち物 水筒、雨具(雨天の場合)
●定員 30人程度
※応募者多数の場合は抽選となります。

●申込方法 電話、FAX、メール
●必要事項 代表者氏名、電話番号、住所、参加者氏名・年齢
●申込締切 11月15日(金)

●申込先 ボランティアセンター
☎(246) 2184
☎(244) 1232
○メール…shiminkouhou@city.nakama.lg.jp
●問合せ 猿渡携帯
☎090(5285)2630

ちくちく電車まつり
●日時 11月16日(土)～17日(日) 10時～16時
●場所 筑豊電気鉄道 黒崎車両工場(八幡西区黒崎三丁目14・3)
●問合せ 筑豊電気鉄道電車営業所
☎(619) 3077

全国一斉「女性の権利ホットライン」強化週間
●日時 11月12日(金)～25日(日)の「女性に対する暴力をなくす運動」期間に合わせて、女性に対する人権問題の相談に、人権擁護委員と法務局職員が無料で電話相談に応じます。
●受付期間 11月18日(土)～24日(金) 8時30分～19時
※23日(金)、24日(土)は10時～17時です。
●相談先 女性の権利ホットライン

ライン
●日時 11月15日(土)～16日(日) 10時～16時
●場所 八幡西区黒崎三丁目15・3
●定員 20人・先着順
●申込期間 11月12日(金)～13日(土)
●申込・問合せ 県70歳現役応援センター福岡オフィス
☎092(432)2512

匿名無料HIV(エイズ)検査
●日時 12月1日(日)「世界エイズデー」に合わせて、血液検査(予約制)を実施します。
●迅速検査
●日時 12月5日(金) 9時～13時
●場所 宗像・遠賀保健福祉環境事務所(宗像市東郷一丁目2・1)

定例検査時間延長
希望する人は、尿検査(淋菌、クラミジア)を同時に受けることができます。
●日時 12月2日(日) 正午～15時
●場所 宗像・遠賀保健福祉環境事務所 遠賀分庁舎(水巻町吉田西二丁目17・7)

●日時 12月2日(日) 正午～15時
●場所 宗像・遠賀保健福祉環境事務所 遠賀分庁舎(水巻町吉田西二丁目17・7)
●問合せ 宗像・遠賀保健福祉環境事務所
☎0940(36)6098

心の健康づくり講演会「大人の発達障がいについて」
●日時 12月6日(土) 14時～16時
●講師 緒方よしみさん(児童発達支援センターこだま 園長)
●定員 70人・先着順
●申込締切 11月22日(金)

正しい知識とその対応
●日時 12月11日(金) 14時～16時
●講師 本村陽平さん(八幡厚生病院 看護主任)
●定員 60人・先着順
●申込締切 11月29日(金) 11月29日(金)
●申込方法 電話
●場所・申込・問合せ 宗像・遠賀保健福祉環境事務所(宗像市東郷一丁目2・1)
☎0940(36)2473

日 曜	12月の行事予定
1 日	
2 月	○タブレット実践講座 中央公民館 (14:00～16:00)
3 火	
4 水	
5 木	○人権問題講演会 中央公民館 (18:00～)
6 金	○自然素材で作るクリスマスリース講座 中央公民館 (9:00～12:00)
7 土	○おはなし会(図書館員) 市民図書館 (11:00～)
8 日	環境美化の日 ○親子たごづくり教室 働く婦人の家 (9:30～14:00) ○両親学級 保健センター (10:00～12:00)
9 月	○令和2年4月保育所入所申込受付開始 こども未来課 (毎日17:15まで) ○タブレット実践講座 中央公民館 (14:00～16:00)
10 火	○1月保育所入所申込締切 こども未来課 (17:15まで) 年末の交通安全県民運動(31日まで)
11 水	○健康づくりサポート教室 保健センター (9:30～12:00) ○なやみごと相談所開設 人権センター (13:30～15:30)
12 木	○「子育て女性再就職支援」出張面接相談(12/10までに要予約) 人権センター (10:00～12:00) ○親子エアロビクス なかまハーモニーホール (10:30～11:30)
13 金	○健康相談 中間市役所ロビー (9:30～11:30) ○ダンボールコンポスト利用講座 中央公民館 (10:30～12:00)
14 土	
15 日	○普通救命講習 消防署 (9:00～12:00) ○県子連北九州ブロックかるた大会 中央公民館 (9:30～12:00) ○ホワイトクリスマスコンサート なかまハーモニーホール (14:00開演)
16 月	
17 火	
18 水	○ブックスタート 保健センター (13:00～)
19 木	
20 金	
21 土	○クリスマス会 中央公民館 (9:30～15:00) ○ミズノ親子クラブ作り 体育文化センター (10:00～12:30、14:30～16:30) ○クリスマス特別おはなし会 市民図書館 (11:00～) ○帯木蓮生先生 年末講演会～ギャングル障がいの怖さ～ なかまハーモニーホール (12:30開会)
22 日	○市税などの休日納付相談窓口 収納課 (9:00～12:00)
23 月	○市税などの夜間納付相談窓口 収納課 (17:15～19:00)
24 火	
25 水	○冬休み子ども探検隊 中央公民館集合 (8:30～12:00)
26 木	○歳末一斉防犯パトロール やすらぎ通り (18:00～) 市役所仕事納め
27 金	○学校閉庁日 市内小中学校 終日 ○なかまラボ(しめ飾りラボ) 中央公民館 (8:30～12:00)
28 土	○おはなし会(なかまフレンズ) 市民図書館 (11:00～)
29 日	
30 月	
31 火	

※行事予定は変更されることがありますので、ご注意ください。

■ 公共施設問合せ先 ■

市役所代表	(244) 1111
中央公民館	(246) 2321
消防署	(245) 0901
市立病院	(245) 0981
地域交流センター	(245) 4665
東部出張所	(246) 1110
西部出張所	(244) 1112
市民図書館	(245) 4664
歴史民俗資料館	(245) 4665
なかまハーモニーホール	(245) 8000
生涯学習センター	(246) 4316
体育文化センター	(246) 2800
人権センター	(245) 3511
働く婦人の家	(246) 0483
ハピネスなかま	(245) 8686
社会福祉協議会	(244) 1230
保健センター	(246) 1611
親子ひろばリンク	(244) 0742
パルハウスぼちぼち	(243) 3387
子育て支援センター	(245) 5557

■ 人の動き ■

令和元年9月末現在 (前月比)

○人	□…41,574人(-36)
○男	…19,423人(-9)
○女	…22,151人(-27)
○世帯数	…20,554世帯(-10)

■ 交通事故発生件数 ■

令和元年8月末現在

	8月	累計
件数	22件	137件
死者	0人	0人
負傷者	31人	184人

■ 火災発生件数 ■

	9月	累計
建物	1件	4件
林野	0件	0件
車両	0件	1件
その他	1件	7件
件数	2件	12件

屋根・外壁塗り替え勉強会のお知らせ 11月23日(土) 開催

●とき 11月23日(土) 14時～16時
●ところ なかまハーモニーホール会議室1
●申込み プロタイムズ八幡西店(株式会社ナカガワクリエイト)
☎0120-957-882 (受付9時～18時)

塗装を塗り替える際には、塗料の知識や塗り方のコツなど、事前の勉強会を開催する運びとなりました。皆様は安心の塗料を塗るための知識を身につけていただくことを目的としております。売り込みやセールスは一切ございませんので、安心して、ご参加ください。(参加費無料・要予約)

塗装は専門的知識が必要。塗り替え作業は、手抜きやスキップが原因で、剥がれなどの状態が現れます。塗料の知識や塗り方のコツなど、事前の勉強会を開催する運びとなりました。皆様は安心の塗料を塗るための知識を身につけていただくことを目的としております。売り込みやセールスは一切ございませんので、安心して、ご参加ください。(参加費無料・要予約)

鍼灸訪問治療 赤ざる

ご自宅へ訪問OK

健康保険が使える鍼灸とマッサージ

診療 ▶ 9時～18時
休診 ▶ 土・日・祝 (お盆・年末年始)

中岡市東中岡1-3-7 (Kタウン内)
☎093-243-1618

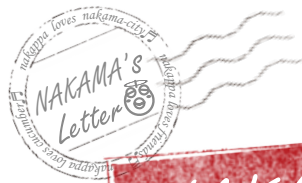

NAKAMA's Letter

市長っていったい何をしているんだろう。
NAKAMAのために日々奮闘を続ける、
市長の足あととその想いを写真で巡ります。

イベント盛りだくさんの秋に

秋といえば、スポーツや芸術、読書、収穫などさまざまな代名詞がありますが、10月はまさに「〇〇の秋」にふさわしいイベントが目白押しでした。市内外から実にたくさんの人が訪れ、ステージに立つ人も観覧・応援する人もみんなが一緒になって楽しめるイベントは、中間市のパワーを肌で感じることができる貴重な機会です。また、私もみなさんから声を掛けていただき、そして握手する度に元気をもらっています。みなさんの声を力に変え、これからも活力あるまちづくりを進めます。



1. 「ナマステ in NAKAMA 2019」(P10) の開会を祝うテープカット。今後もインドとの友好が期待される。
2. 多くの人が訪れたやっちゃん祭(P3)に、自らも法被を着て参加。
3. 赤い羽根共同募金の重要性を訴え、街頭活動に参加。
4. なかまスポーツフェスタ 2019 (P10) の参加者を前に挨拶。

なかまコミュニティ無線 確認ダイヤルサービス

無線放送が聞き取れなかった場合はお電話ください。
通話料金は利用者負担です。

☎050(5578)2624



津田 ひなたちゃん
H30.9.9 生 (岩瀬四丁目)

1歳になり、少しずつ歩けるようになってきたひーちゃん。早く一緒にお散歩しようね♪



坂本 結衣ちゃん
R1.5.11 生 (扇ヶ浦四丁目)

パパと同じ誕生日に生まれた元気で笑顔溢れる結衣ちゃん♡これからも元気にすくすく育ってね♪



わが家の「アイドル・ヒーロー」を掲載しませんか。対象は未就学児までです。必要事項に写真を添えて、メールで応募してください。

- 必要事項 氏名、ふりがな、生年月日、住所、連絡先、メッセージ(40~60字)
- 応募・問合せ先 広報広聴係 ☎(246)6271
- メールアドレス… koho@city.nakama.lg.jp

完成!! 新しい納骨堂

核家族化や埋葬に対する価値観の多様化によって、「先祖代々の墓」という従来の概念ではなく、自分のライフスタイルに合ったお墓を求めている人が増えています。そこで、「新たなお墓の形」として近年、注目を集めているのが「納骨堂」です。

1~3名様向け 一基 **38万円**より(税込)

永代使用料・永代管理料含む



今後、一切の費用が かかりません。

- ご自分の安住の場所を生前中に確保されたい方
- 将来、無縁墓地にならない安心できるお墓をお探しの方
- お子様、後継ぎが無く、継承が心配の方
- お墓が遠方であってなかなか足を運べず、手入れが行き届かない方
- 家にお骨があり、納めるところをお探しの方

このような悩みを解決します
お気軽にご相談ください

宗教学者福泉寺 中間霊園 福岡県中間市下大隈1468番地 TEL.093-244-0555

有料広告欄



●点字・声の広報なかまを発行しています
目が不自由な人に「広報なかま」を点字または朗読テープにてお届けします。詳しくはお問い合わせください。
●問合せ先 秘書広報課広報広聴係
☎(246)6271