

元気な風がふくまち

ななかま

広報

NAKAMA CITY Public Relations

2
2008
No.812

平成20年2月10日発行

がんばれ

二十歳の私



所得税の確定申告と市県民税・国民健康保険税申告の受付が始まります。
申告期限は3月17日(月)です。
原則として1月1日現在の住所地を基準として、市県民税・国民健康保険税の申告書の提出先は市町村、所得税の確定申告書の提出先は税務署です。

所得税の申告

申告が必要な人

- (1)土地、株式などの譲渡所得があった人や、事業所得、不動産所得、配当所得、公的年金等の雑所得などがある人で、その所得の合計額から扶養控除などの所得控除を差し引き、税額を計算し、さらに配当控除などの税額控除を差し引いても残額がある人
- (2)給与所得がある人で、①給与所得が二十万円を超える人、②給与を一カ所から受け、給与所得と退職所得以外の所得の合計額が二十万円を超える人、③給与を二カ所以上から受けている人

申告で所得税が還付になる場合

次のいずれかに該当する人で、源泉徴収された所得税や予定納税した所得税が、納め過ぎになっている場合は、所得税を還付申告をすることができます。

- (1)給与所得者や公的年金等雑所得者で、雑損控除・医療費控除・寄付金控除・住宅借入金等特別税額控除などを受けることができる人
- (2)平成19年の途中で退職し、年末調整を受けていない人
- (3)そのほか、年末調整で本来受けられる控除を付け忘れた人

申告に必要なもの

- (1)平成19年中の収入がわかる書類(源泉徴収票や個人年金の支払調書など)
- (2)社会保険料控除の証明書(国民健康保険税や介護保険、国民年金など)
- (3)生命保険、個人年金、地震保険の控除証明書
- (4)本人または扶養親族が障害者に該当する場合は、それを証明する障害者手帳や療育手帳など
- (5)医療費控除を受ける人は、支払った医療費の領収書と生命保険などで補填があった人はその証明など
- (6)印鑑
- (7)所得税の還付が発生する場

合、本人名義の通帳など(還付金は本人名義の口座に振り込まれます)
※なお、雑損控除や住宅借入金等特別税額控除などを受ける場合は別に提出書類が必要です。
(8) 昨年の申告書の控えがあればお持ちください

申告書用紙

昨年中に何らかの申告をされた人や、今年申告が必要と思われる人に、確定申告書は若松税務署から、市・県民税・国民健康保険税申告書は中間市から送付していただきます。利用ください。
いずれの申告書も市役所課税課の窓口にも用意しています。

受付日程

左ページの「所得税申告相談日程」をご覧ください。
会場は市役所3階第2・第3会議室です。
例年の混雑を避けるため、今年試験的に小学校区で割り振って受け付けを行います。日程を考慮のうえ、できる

だけご自身の校区が該当する日にお越しください。なお、この校区割は来場日を限定するものではありません。都合が悪い人はほかの日をご利用いただいてもかまいません。

市役所の日程以外で申告をする場合はベイサイドプラザ若松(北九州市若松区本町三丁目11-1)3階で申告してください。

なお、確定申告は郵送でも受け付けを行っています。作成した申告書は若松税務署に送付してください。

若松税務署では期間中は確定申告の受け付けを行っていません。また、市役所へ郵送されても受け付けできませんのでご注意ください。

所得税の確定申告に関するお問い合わせは：

●若松税務署

〒808-8606北九州市若松区白山一丁目2-3

☎(761)2536

※自動音声でご案内します。要件に応じて音声案内にしたがってください。

申告はお早めに

市県民税・国民健康保険税の申告

市県民税・国民健康保険税申告書は、課税の資料となるだけでなく、国民健康保険税や介護保険料の算定、各種福祉手当を受給するときの判定基準にもなり、また証明書の交付にも必要な書類です。

申告が必要な人

- ① 事業所得がある人(自営業、農業、大工、外交員など)や不動産所得がある人
 - ② 公的年金や恩給の受給者で追加する控除がある人
 - ③ 給与所得者のうち、給与以外に不動産、年金などの所得がある人
 - ④ 退職などで年末調整を受けていない人
 - ⑤ 会社からの給与支払報告書が市役所に届いていない人
 - ⑥ 生命保険の満期返戻金など一時所得を得た人
 - ⑦ 国民健康保険に加入している人(所得がない人や遺族年金・障害年金を受給している人も申告は必要です)
- ※ 所得税の確定申告をした人は、市県民税・国民健康保険税の申告をする必要はありません。逆に確定申告をする必要がなくても市県民税・国民

健康保険税の申告は必要な場合があります。

申告に必要なもの

所得税の確定申告とほぼ同じです。

受付日程

■ 期間 2月18日(月)～3月17日(月)

■ 場所 課税課(市役所1階)

すべての記入を終えて修正の必要がない申告書は、東部出張所の窓口や郵送でも受け付けられますが、若松税務署では申告書の受け付けができませんのでご注意ください。

市県民税・国民健康保険税の申告に関するお問い合わせは…

● 課税課市県民税係
☎(246)6238

お知らせ

- ① 国民健康保険納税証明書と介護保険料納付証明書(普通徴収分)を1月11日(金)に発送しています
- ② インターネットの接続環境があれば国税庁のホームページ(<http://www.nta.go.jp>)からアクセスして確定申告書や青色申告決算書などを簡単に作成し、そのまま税務署に提出することができます
- ③ 所得税と市県民税の税率の変動により、昨年まで所得税から引ききれていた住宅借入金等特別税額控除が、今年引ききれなかった人は、住民税から差額を控除する措置が設けられます。
- ④ この場合、申告書の提出が必要となりますので、該当者の要件、申告書の入手方法などは市役所課税課にお問い合わせください
- ⑤ 障害者手帳などをお持ちでなく、これまで障害者控除を受けられなかった人でも、要介護認定を受け、市から「障害者控除対象者認定書」を交付されれば最大5年まで遡(さかのぼ)って障害者控除を受けられます。詳しくは、介護保険課☎(246)6283)にお問い合わせください。

■ 所得税申告相談日程

会場		市役所		ベイサイドプラザ若松	
受付時間		午前9時～11時 午後1時～4時		午前9時～ 午後4時	
2月	18	月	○	底井野	○
	19	火	○	校区	○
	20	水	休み		○
	21	木	○	中間	○
	22	金	○	校区	○
	23	土	休み		休み
	24	日	休み		●
	25	月	○	北校区	○
	26	火	○		○
27	水	休み		○	
28	木	◎		○	
29	金	○	東校区	○	
3月	1	土	休み		休み
	2	日	休み		●
	3	月	○	東校区	○
	4	火	○		○
	5	水	休み		○
	6	木	◎		○
	7	金	○	南校区	○
	8	土	休み		休み
	9	日	休み		休み
10	月	○	南校区	○	
11	火	○		○	
12	水	休み		○	
13	木	○	西校区	○	
14	金	○		○	
15	土	休み		休み	
16	日	休み		休み	
17	月	○		○	

※◎は譲渡所得の受付日
●は日曜日の申告受付日

税の

市からのお知らせ

お持ちですか？便利な住民基本台帳カード
～電子証明の取得はお早めに～



●問合せ先 市民課
☎(246)6239

住民基本台帳カードには、「写真付き」と「写真なし」の2種類があります。写真付き住民基本台帳カードは、公的な身分証明書として利用できます。
また、本人確認情報(住所や氏名など)を電子証明書として住民基本台帳カードのICチップに格納すれば、e-Tax(国税電子申告・納税システム)をはじめ国や地方行政機関への申請手続きが、自宅などお手持ちのパソコンとICカードリーダーを利用してインターネットを通じて行えます。

住民基本台帳カード

●申請時に必要なもの

印鑑、写真付き住民基本台帳希望者は顔写真1枚(縦4.5cm×横3.5cmで、最近6カ月以内に撮影した無背景、無帽、正面上半身が写っているもの)

○本人が、公的機関が発行した顔写真付きの身分証明書(運転免許証やパスポートなど)をお持ちの場合は、原則として即日発行します
○写真付きの身分証明書をお持ちでない場合や代理人が申請する場合は、即日発行はできません。郵便により本人確認のための照会書を送ります
※15歳未満の人や成年被後見人の申請の場合、別途要

件がありますので、お尋ねください。

●有効期間 10年間

電子証明書

(公的個人認証サービス)

●申請時に必要なもの

○本人が申請する場合
住民基本台帳カード、印鑑、公的機関が発行した顔写真付きの身分証明書(運転免許証やパスポート、写真付きの住民基本台帳カードなど)
○代理人が申請する場合(即日発行はできません)

申請者の住民基本台帳カード、申請者本人の実印を

押印した委任状および3カ月以内に取得した印鑑登録証明書、代理人の公的機関が発行した顔写真付きの身分証明書(運転免許証やパスポートなど)

●有効期間 3年間

いづれも

手数料は500円で、発行手続きに各20分程度かかります。また、住民基本台帳カードおよび電子証明書の申請が集中した場合は、即日発行できないことがありますので、時間や日数に余裕を持ってお越しください。なお、東部出張所では取り扱っておりません。

4月1日から乳幼児医療費支給年齢を引き上げます

●問合せ先 健康増進課
☎(246)6246

	3月31日まで		4月1日から
対象者	0歳～6歳の就学前まで		0歳～6歳の就学前まで
	0歳～5歳未満	5歳～6歳の就学前まで	
支給対象医療費	外来・入院にかかる医療費	入院にかかる医療費	外来・入院にかかる医療費

現在の中間市の乳幼児医療費支給制度は、入院が0歳～6歳の就学前までの乳幼児に対して、外来が0歳～5歳未満の乳幼児に対して医療費の支給をしています。このうち、外来にかかる医療費の支給を、4月1日から0歳～6歳の就学前までに引き上げます。
入院・外来ともに0歳～6歳の就学前までの支給になります。

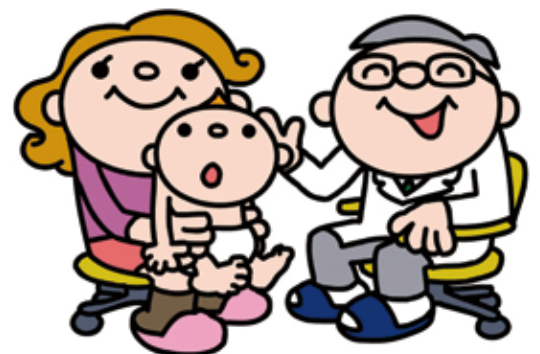

※3歳～6歳の就学前の乳幼児で、ほかの公費医療費(重度心身障害者医療費・母子家庭等医療費)を受け資格がある人は対象となりません。

※3歳以上の乳幼児の、初診・往診料の一部および入院時の食事療養標準負担は、自己負担となります。

●時期と切替方法

対象となる乳幼児の保護者には新しい乳幼児医療証を3月下旬に各家庭に郵送します。

改めて申請する必要はありません。

※乳幼児が加入している医療保険やその内容などに変更があった場合は届出が必要です。



Topic & Information

農業委員選挙人名簿をお見せします

毎年1月1日現在で調製する、農業委員会委員選挙人名簿をお見せします。

●縦覧期間

2月23日(土)～3月8日(土)
午前8時30分～午後5時

●縦覧場所 選挙管理委員会事務局

※市役所の閉庁日には、警備員室でお見せします。

※異議の申出は、縦覧期間中に限られます。

●問合せ先 選挙管理委員会事務局
☎(246)6230

中間市の市有地を売却します

申込順により、市有地を下記の金額で売却します。

●物件

- ①中間市桜台一丁目48番31
202㎡ 19 売却価格 5,880,000円
- ②中間市桜台一丁目48番32
178㎡ 61 売却価格 5,040,000円
- ③中間市桜台一丁目48番33
193㎡ 66 売却価格 5,740,000円
- ④中間市桜台一丁目48番34
202㎡ 90 売却価格 5,840,000円
- ⑤中間市小田ヶ浦二丁目3012番281
315㎡ 03 売却価格 8,280,000円
- ⑥中間市七重町1852番107
306㎡ 50 売却価格 4,310,000円
- ⑦中間市東中間二丁目107番3
243㎡ 17 売却価格 8,600,000円
- ⑧中間市長津二丁目7263番10
84㎡ 売却価格 1,950,000円
- ⑨中間市長津二丁目7253番15
320㎡ 92 売却価格 12,100,000円

●申込開始日 2月18日(月)～

※①～⑥の物件は随時受付中です。

※中間市ホームページ市有地売却情報(http://www.city.nakama.fukuoka.jp/top_topics/siyuuchi.html)に現地の

写真を掲載しています

のでご参照ください。
※申込方法、契約条件など詳しくはお問い合わせください。



●問合せ先 管理課☎(246)6257

共働き世帯など保護者が昼間家庭にいない小学1～3年生の健全な育成のために、放課後児童健全育成事業(学童保育)を行っています。利用を希望する家庭は、各学童保育所にお申し込みください。

●申込期間 2月19日(火)～3月7日(金)

●申込先
○中間市北学童保育所：岩瀬三丁目2・2 ☎(246)2645
○中間市東学童保育所：中尾四丁



●受付時間 午後2時～5時

○中間東幼稚園学童保育クラブ：扇ヶ浦二丁目2・1 ☎(245)0968

○砂山保育園学童保育クラブ：砂山6組 ☎(246)5152

○中間保育園学童保育クラブ：長津二丁目22・14 ☎(246)1023

○中間市西学童保育所：弥生二丁目1・2 ☎(245)0554

○中間市南学童保育所：通谷五丁目14・1 ☎(245)4517

○中間市西学童保育所：2690

●募集対象者 市内在住の40歳以上の者

●募集人数 5人

●申込方法 3月18日(火)までに、中間市の介護保険・高齢者福祉・保健・医療に関する意見について、1,200字以内にまとめた小論文を提出してください

※委員会は、4月～平成21年3月の平日に、10回程度開催予定です。

●参加料 無料

●持ってくるもの お茶、運動のできる服装

●日時 2月21日(木)・午前10時30分～11時30分

●場所 子育て支援センター

●定員 15組の親子

●申込方法 電話で申し込みをしてください

親子と一緒に楽しく体を動かして、身も心もリフレッシュしませんか。
牛島小夜子先生と3B体操を楽しみましょう。

平成20年4月学童保育所入所のご案内

●問合せ先 こども育成課

☎(246)6248

中間市高齢者総合保健福祉計画作成検討委員会委員を募集

●問合せ先 介護保険課

☎(246)62003

親子あそび講座を開催

●問合せ先 子育て支援センター

☎(245)5557



自分たちで育てたお米でもちつき

中間西小学校農業体験

中間西小学校で1月9日、5年生のもちつき体験が行われました。農業体験として自分たちで田植え、稲刈りを行い、できあがった米でもちつき。橋本聖嘉くんは「家でもちつきはしたことがあったけど、自分たちで育てたお米でもちつきができて嬉しかった」と話しました。きっと食べ物大切さを実感できたことでしょう。



僕ができることをがんばります

社会を明るくする運動作文コンテスト

12月20日、中間中学校1年生の村瀬和貴さんが社会を明るくする運動作文コンテストで、福岡保護観察所長賞を受賞したことを松下俊男市長に報告しました。村瀬さんは「感謝と思いやりの心の大切さを多くの人に訴え、まわりの人たちに対して自分のできることを実行していきたい」と話しました。

Topics

まちのわだい

このコーナーでは楽しいイベントや地域の話題などをお届けします。

火災ゼロをめざして

平成20年中間市消防出初式

1月13日、地域の消防団員が一堂に会する消防出初式が開催されました。午前9時に中間南中学校のマーチングバンドの先導でクリエータウン駐車場から会場である体育文化センター前広場までをパレード。会場では表彰や防火の誓いなどが行われ、消防団や婦人防火クラブ、幼年消防クラブの姿を見ようと多くの人が集まりました。





晴れやかな姿で 新成人登場

なかまハーモニーホールで1月14日、「平成20年中間市成人式」が開催されました。中間市の今年の新成人は472人。みなさん新成人としての決意を感じさせる神妙な面持ちでしたが、友人や恩師との再会には、歓喜の声を会場に響かせ笑顔があふれていました。



「世界一小さな水族館」
水辺の環境保全活動

平成18年1月に中間ほたる・メダカの会として発足し、会員みんなで力を合わせて「ほたるとメダカ」の二つの部会で活動を行っています。

今回は、メダカを通じて、市民のみなさんに小さな生き物が生息する水辺の自然環境の重要性を知っていただければと思います。

メダカは、私たち日本人にとって、昔はたいへん身近な存在でした。しかしながら、現在では絶滅が危惧されるまで減少しています。

当会は、メダカを保護しながら、市環境基本計画の達成実現に向けてわずかでもその一翼を担えればと活動しているところです。

現在、遠賀川水系にはたくさんメダカが生息し、全国的には貴重な地域かと思えます。市内の池、川、田んぼ、用水路を会員で調査し、メダカの生息マップを作成しています。

メダカにとって大切なことは、生息環境の保全はもとより、交雑を作らないことです。

したがって、住みかの異なる川や池に「メダカを放流してはいけない」ということです。

川や池で独自の遺伝子を持つ

やっちゃん環境

●問合せ先 環境保全課 ☎(246)6265

もえるごみ搬入量状況

平成19年度のもえるごみ搬入量は、対17年度比10%の減量が目標です。ごみの減量化にご協力をお願いします。

	19年度	17年度	差(19年度-17年度)	減量率
12月	1,146,140kg	1,164,860kg	△18,720kg	1.6%
累計	10,220,520kg	10,802,420kg	△581,900kg	5.4%

て生態系を築いて生息しており、その環境に適応した進化をしているからです。

遠賀川水系にはメダカのほかにたくさん淡水魚が生息しています。

今回、中間市中央公民館の好意あるご理解と協力で、その一部を中央公民館ロビーにて飼育しています。メダカ・たなご・カマツカ・手長えび・ザリガニなどで、『世界一小さな淡水魚水族館』です。

遠賀川水系に生息する淡水魚を知り、市民のみなさんに水環境の大切さをご理解いただきたいと思います。

中央公民館へお出での際はぜひとも、遠賀川水系の淡水魚を観察していただきたいものです。

今後は、市内に、将来を担う子どもたちと一緒に「メダカのピオトープ」を作り、地域のみなさんと大きな連携の輪をもって息の長い環境保全活動を展開していきたいと会員一同願っています。



中間ほたる・メダカの会

(メダカ部会)

岸本武記

はばたけ！市民活動

～ちいさな力を集めて、まちづくり～



特定非営利活動法人 グループホームさくら

「自分らしく生活したい」という気持ちを尊重し、高齢者・障害者・その家族のみなさんが安心して暮らせる環境づくりをめざし、家庭として普通に暮らしていただけるように見守っていくことを目的としています。

また、その生活支援を通じて、暮らしている地域の中で、地域住民と共に歩み、心豊かなまちづくりに参加し、いきいきとした地域福祉に貢献したいと考えています。

●問合せ先 市民協働課 ☎(246)2184

新聞の購読契約は慎重に！

NO 悪質商法

●消費生活相談窓口

☎(246)5110

自宅に新聞の購読の勧誘に来て購読の契約をすると、契約書面を受け取った日から8日間はクーリング・オフができますが、それを超えると消費者の一方的な都合での解約は難しく、トラブルになりますので、慎重に対処しましょう。

●事例

来月から新聞を投函しますといううかがいがA新聞から届いたが、契約した記憶はない。現在はB新聞を購読しており、まだ半年残っ

●事例の処理

販売店に確認すると、3年前に30カ月の契約をしたが、B新聞の契約があり、今月からの契約にした。話し合いで1年の契約で解決。

●アドバイス

○数年先からという契約や、長期間の契約はトラブルの原因になります

○契約するとき「購読期間」の確認が特に重要です

○契約書の控えは大切に保管しましょう

くらしの 情報

Information

雇用(創業)支援 制度の説明会

●日 時 2月21日(木)・
午後1時30分～3時

●場 所 ウェルとばた・
北九州市高齢者就業支援
センター8階・82会議室

●説明内容

○創業や異業種進出に伴って、新たに経営基盤の強化に役立つ労働者を雇い入れる事業主に対して、助成金の支給などを通じて支援します

○従業員のキャリア形成を促進するために、職業訓練などの能力開発を体系的かつ段階的に実施する事業主に對して、助成金の支給などを通じて支援します

●申込・問合せ 独立行政法人雇用・能力開発機構福岡センター業務第一課

バイクや軽自動車などの 廃車・名義変更の届出は 3月31日までに

軽自動車税は、毎年4月1日現在のバイク、軽自動車、小型特殊自動車(農耕用など)の所有者に対して課税されます。使用しなくなった場合、廃車・名義変更の届出をしなければいつまでも課税されますので、早目に届出をしてください。

●届出先

- 軽自動車…軽自動車検査協会
☎(474)3301
 - 原動機付自転車(125cc以下のバイク)、小型特殊自動車…課税課市民税係
☎(246)6238
 - 軽二輪車(125ccを超え250cc以下のバイク)…全国軽自動車協会連合会
☎(474)5025
 - 二輪の小型自動車(250ccを超えるバイク)…九州運輸局福岡運輸支局
☎050(5540)2079
- ※届出には標識(ナンバープレート)、印鑑などが必要な場合がありますので、各届出先にお問い合わせください。
- 問合せ 課税課市民税係
☎(246)6238

ボランテア アイデアを募集

「自分たちの生まれ育ったまちを観よう」をテーマにボランテアに関するアイデアを募集します。

「こんなボランテアがあつたらいいな」、「こんなボランテアを作ってみたいな」というアイデアをお待ちしています。

●応募方法 はがき、メール、ボランテアセンター窓口のいずれかで申込

shiminkyodouka@city.nakama.fukuoka.jp

●対象者 小学4年生～高校生

※優秀作品には、図書券を進呈し、ボランテアセンターに展示します。

●応募締切 3月10日(月)

☎092(262)2113

ごみの自己搬入料金が 変わります

遠賀・中間リレーセンターへの自己搬入料金(ごみを持ち込む際の料金)が平成20年4月1日(火)から次のとおり変わります。

●現 行(3月31日まで)
○家庭ごみ…1kgまでごとに7円
○事業ごみ…1kgまでごとに10円

※使用料額で10円未満は切捨て。

●改正後(4月1日から)
○10kg未満…一律100円

○10kg以上100kg以下…10kgごとに100円
○100kgを超えるもの…10kgごとに200円

平成20年度中間市 奨学生を募集します

●対象者 高校生および
高校入學予定者

●募集人数 15人以内

●奨学金 月額9,000円

●貸付要件 学資の支出が困難で中間市に1年以上住んでいること

※この奨学金は県奨学財団など、ほかの奨学金と併用して受けることはできません。

●申込方法 卒業した中学校または、在學する中学校の校長を経て、所定の申込書を教育委員会に提出

※申込書は、市内の中学校および教育委員会にあります。

●申込締切 2月29日(金)

●問合せ 学校教育課
☎(246)6222

社会福祉法人 西日本至福会
軽費老人ホーム ケアハウス ゆうあい

ゆうあい

高齢者の「安心」な生活のために。

ケアハウスゆうあい【4～13F】
ケアハウスゆうあい【14～21F】

中間市通谷1丁目36-2
☎093-246-1122 (担当 清水・山下)
くわくは Webで ケアハウスゆうあい 検索

おかげさまで10周年
体験入居無料キャンペーン実施中!!
在宅介護、介護保険など何でもご相談ください

ご利用できる方

- 60歳以上の自立できる方
 - ※自立とは…自分で更衣ができる方
 - 自分で食堂まで来れる方
 - ※介護保険をご利用できます
 - ※ヘルパーさんを利用できます

ご利用料金

- 入居一時金: お一人様 51万円
ご夫婦様 128万円
- 月額生活費: 約7万円～11万円位

中間市の方、関年、4年に一度の大セール!!

★Windows XP対応。
★プリンタやデジタルカメラも接続可能。
★買い物に便利なサイトを登録してあります。
★文章作成、表計算も快適に利用できます。
★アップデート済でセキュリティ面も安心!
★マウス付属!
★液晶は見やすく大きい14.1型
★安心の1年保証(消耗品は対象外)

送料別途1,050円
※代引き、または振込み(入金確認後3日以内に発送)
※返品特約無し

インターネットを始めたい方に朗報です!!
インターネット同時申し込み要約中!!

限定53台
御座り!!
富士通製

297,000円
発売時定価

39,900円!!
中古特価

ご注文はお電話にて承ります
[水曜定休日]

フリーダイヤル 0120-393-628

エーストバンクソリューションズ(株) 〒810-0001 福岡市中央区天神2-8-38 協和ビル5F http://www.ebsolutions.co.jp/

有料広告欄

下水道排水設備指定工事店の登録申請を受け付けます

中間市では、排水設備工事については、市が指定した「指定工事店」でなければ施工できません。そこで、平成20年度、下水道排水設備指定工事店の登録申請を受け付けます。

●**指定資格**
福岡県内に営業所を有すること

○**責任技術者を1人以上専属雇用していること**

○**工事に必要な設備および器材を有していること**

○**そのほか、欠格要件(成年被後見人、破産者など)に該当しないこと**

●**受付期間** 3月3日(月)～14日(金)・午前9時～午後4時(閉庁日は除く)

●**登録用紙の配布** 2月25日(月)から、下水道課窓口で配布します

●**受付場所** 下水道課(市役所別館1階)

●**問合せ先** 下水道課
☎(246)6256

リサイクル家具を

展示販売

ごみの減量化や再資源化の一環として、ごみとして出された家具類などを再生して展示販売を行います。

多数のご応募をお待ちしています。

●**品目** タンス・食器棚・テーブルなど約120点

●**申込資格** 中間市および遠賀郡内に在住の人

●**申込方法** リサイクルプラザに申込用紙がありますので、ご記入ください(申込多数の場合は抽選)

●**受付期間** 2月25日(月)～3月2日(日)・午前9時～午後4時30分(3月2日は、午前11時30分まで)

●**抽選日** 3月2日(日)・午前11時30分の受付終了後(当選者には、はがきでお知らせします)

●**展示場所** 中間・遠賀リサイクルプラザ(中間市大字垣生1300番地)

●**搬出期間** 抽選終了後～3月8日(土)・正午

※購入品は各自で搬出をお願いします。

●**問合せ先** 中間・遠賀リサイクルプラザ

☎(245)5374

第8回中間市ダブルステニス大会参加者募集

●**日時** 3月9日(日)

※予備日3月16日(日)

●**場所** ジョイパルなかま庭球場

●**参加料** 1組2,000円

●**種目** 一般男子ダブルス、55歳以上男子ダブルス、一般女子ダブルス、45歳以上女子ダブルス

●**参加資格** 中間市内に在住や通勤・通学の人または協会会員

●**申込方法** ジョイパルなかま庭球場に備え付けの、所定の申込用紙に記入のうえ、申し込んでください

●**申込締切** 2月18日(月)・午後5時

●**問合せ先** 高橋携帯

☎090(1345)9715

不妊治療費助成申請を受け付けています

平成19年4月1日以降に對外受精や顕微授精を受け助成対象に該当する人で、まだ申請を行っていない人は3月31日(月)までに手続きを行ってください。

3月下旬に治療が終わる予定の人は、遠賀保健福祉環境事務所に連絡してください。

●**対象者** 福岡県内(北九州市、福岡市を除く)に居住している法律上の夫婦

※外国籍の人は外国人登録原票で夫婦と確認できる人。

●**所得制限** 夫および妻の所得の合計金額が73万円未満の人

※所得の計算方法については、

申請窓口にご相談ください。

●**対象治療** 体外受精、顕微授精(凍結卵・胚を使用した治療も含む)

※凍結保存料は助成対象となりません。

※採卵に至らない場合は対象となりません。

●**助成額** 1回の治療につき上限額10万円、1年度あたり2回まで、通算5年度

●**医療機関** 知事が指定した医療機関

●**申請期限** 3月31日(月)

※平成19年度分の治療申請は4月1日以降は申請できません。

※助成の要件や手続き方法、不妊相談などについては、下記事務所の担当窓口にお問い合わせください。

●**問合せ先** 遠賀保健福祉環境事務所高齢者児童家庭係

☎(201)4162

行政書士による

交通事故無料相談会

●**日時** 2月16日(土)・午前10時～午後4時

●**場所** 小倉伊勢丹(小倉北区三丁目1-1)

●**相談内容** 交通事故に関する保険請求手続き、損害賠償請求の書類作成

※予約申込は不要です。

●**問合せ先** 福岡県行政書士会

☎092(641)2501

海見える公園墓地 北九州随一6,000区画の大型霊園

ひびき霊園

北九州市認可公園墓地 宗教法人編制等ひびき霊園墓地 保生院第52号 霊園(分霊) 平成19年4月1日

今なら 角地有り!

新区画受付中!

受付 匠石材

梅崎 隆夫

今一番売れています!!

安心のセット価格

墓地 墓石

5年管理料

210万円(税込価格) 洋型3m² 白御影石の価格で!

ひびき霊園墓地 株式会社 匠石材 指定石材店

最高級御影石

ひびき店展示場 受付入口

まずはお電話ください。お一人様でも送迎いたします。

匠石材のアドバイザーがご案内・ご相談をお受けします。

ホームページを開きました。ぜひ一度、ご覧下さい。http://www.takumisekizai.net/

TEL 092-741-4118

〒808-0123 北九州市若松区有毛781

無料相談コーナー

～気軽にご利用ください～

心配ごと相談

■場所 ハピネスなかま

○日時…3月5日(水)、14日(金)、27日(木)・午後3時～5時(前日まで窓口で予約受付・受付時間は月曜日～金曜日の午前9時～午後5時・定員10人)

●問合せ 中間市社会福祉協議会 ☎(244)1230

県巡回交通事故相談

■場所 ハピネスなかま

○日時…3月12日(水)・午前10時～午後4時(受付は午後3時まで)

行政相談

■場所 ハピネスなかま

行政への苦情・要望などの相談に応じます。
○日時…3月5日(水)、14日(金)・午後3時～5時

補聴器相談

■場所 介護保険課・ハピネスなかま

○日時…毎月第1～4火曜日・午後1時～2時…介護保険課(市役所1階)、午後2時30分～4時…ハピネスなかま

消費者相談

■場所 産業振興課(市役所別館2階)

悪質商法などでお悩みのときはご相談ください。
○受付 月曜日～金曜日・午前9時～午後4時

家庭児童相談

■場所 家庭児童相談係(市役所3階)

子どもの養育(しつけ、養育者の問題)など児童に関する相談をお受けします。

○受付 月曜日～金曜日・午前9時～午後5時

悩み・いじめ・教育相談

■場所 少年相談センター(働く婦人の家)

未成年者の非行などに関する相談はこちら。
○受付 月曜日～金曜日・午前9時～午後5時

女性のための悩みごと相談

■場所 人権男女共同参画課(人権のまちづくりセンター)

○受付 月曜日～金曜日・午前9時～午後4時

- **高年齢者就業支援セミナーを開催**
- **日時** 2月20日(水)・午後1時30分～4時30分
- **場所** 小倉リーセントホテル(小倉北区大門一丁目1・17)
- **講演内容・講師**
○ライフサイクルの節目を迎えて・坂本徳俊さん(社)中高齢者雇用福祉協会主任講師
- 後悔しないための年金と働き方の基礎知識・井口昭彦さん(社会保険労務士)
- **対象者** 就業を希望する定年退職後などの高齢者
- **定員** 約50人
- **受講料** 無料
- **申込方法** 電話、FAX、

- **郵便で申込**
- **申込・問合せ先** 福岡県北九州労働福祉事務所(〒803・0813北九州市小倉北区城内7・8)
☎(592)3507
FAX(592)8505
- **平成20年度都市高速利用者モニター募集**
- **対象** 運転免許を持ち、福岡都市高速または北九州都市高速を利用している平日の会議に出席できる人 ※会議は年3回程度です。
- **募集人数** 福岡・北九州の都市高速の利用者各10人以上
- **任期** 平成20年4月～平成21年3月
- **応募方法** 住所、氏名、年齢、職業、電話番号、利用

- **放送大学学生募集**
- **放送大学**は、衛星放送(CS)で授業を行う大学です。
- **対象者** 15歳以上の人
- **募集科目** 教養学部、大学院(修士選科生・修士科目生)
- **申込期限** 2月29日(金)
- **申込・問合せ先** 福岡北九州高速道路公社(〒812・0055福岡市東区東浜二丁目7・53)
☎092(631)3284
- **当日消印有効**
- **応募締切** 2月20日(水)
- **利用の有無を記入のうえ、「都市高速に対する意見、提案」を400字以内にとめたものを添えて応募**

- **市内商店街への出店希望者募集**
- **申込・問合せ先** 放送大学北九州サテライトスペース ☎(561)9879
- **空き店舗を抱える県内商店街と出店希望者の情報交換・意見交換を行う「商店街・出店希望者合同マッチング」への参加者を募集しています。**
- **日時** 3月19日(水)・午後1時30分～5時
- **場所** (財)福岡県中小企業振興センター(福岡市博多区吉塚本町9・15)
- **申込期限** 2月29日(金)
- **参加料** 無料
- **申込・問合せ先** (財)福岡県中小企業振興センター
☎092(643)3420

「レーベン21」はお元気なときから入れる介護付・有料老人ホームです。

「60歳以上の方、活動的な人生を楽しみたい方、子どもの世話に足りない方、お一人暮らしが不安と思われる方」ぜひ一度ご見学を。

- **入居一時金**：1人 2,370万円～3,080万円
2人入居の場合 一律1,040万円加算
(15年以内に退去の場合、返還金制度あり)
- **月々の費用**：1人 約13万円、2人 約23万円

ただ今、施設見学と昼食(無料)セットの体験キャンペーン実施中
ご希望の方は4日前までに電話でお申し込みください

レーベン21 お問い合わせ・お申し込みは ☎(093)244-1109

中間市通谷一丁目36番2号
筑豊電鉄「通谷」電停より約500m

朝・夕食事&家電付き 1R 入居者募集! 4.3万円/月

単身赴任・出張・社員寮・学生 etc
着替えひとつで即入居可!
TV、エアコン、冷蔵庫、電話完備。
無料駐車場、共用キッチン・ランドリー有。



●セトル鞍手所在地
鞍手郡鞍手町小牧 2052-3
申込金 4.3万円・无熱費別途



お問い合わせ・申込み

セトル鞍手事務局

直方市知古一丁目6・9・1F 筑豊直方駅裏
TEL 0949-22-3446 FAX 0949-22-1417
http://www7.ocn.ne.jp/~settle/curate/index.htm



平成20年度から特定健診・特定保健指導がスタート!

医療制度改革により、これまで実施してきた老人保健法による基本健診は廃止され、平成20年度から新しい健診・保健指導「特定健診・特定保健指導」が実施されます。

特定健診とは、メタボリックシンドロームに着目し、生活習慣病予防のための支援が必要な人を見つけ出す健診です。

特定保健指導とは、健診の結果、生活習慣病予防が必要な人が生活習慣の見直し・改善ができるよう、専門スタッフ(保健師・栄養士など)が一緒に考え、支援することです。 ※メタボリックシンドロームとは、お腹のまわりに脂肪がたまる内臓脂肪型肥満に加え、脂質異常、血圧高値、高血糖のうち2つ以上をあわせもった状態です。

この状態を放置していると、動脈硬化が進行し、心臓病や脳卒中など命にかかわる生活習慣病を引き起こす危険性が高まります。

特定健診・特定保健指導 Q & A

Q1 特定健診の対象者は?

A1 各医療保険加入者(被保険者+家族を含む)である40~74歳の人が対象者です

※75歳以上の人は高齢者の医療の確保に関する法律に基づき、後期高齢者医療広域連合が健診の実施方法などを検討しています。

※40歳未満の人は6~7月ごろお知らせの予定です。

※生活保護世帯の人の健診については、5月下旬~6月上旬にお知らせする予定です。

Q2 健診の受け方が変わるのなぜですか?

A2 健診の実施主体が市区町村から医療保険者になるためです。

糖尿病などの生活習慣病を予防するためには、多くの人が健診を受け、また必要人には保健指導を受けていただくことが大切になります。そのため、「高齢者の医療の確保に関する法律」で医療保険者が健診実施の義務を負うことが位置づけられました。

※医療保険者とは、健康保険組合、政府管掌健康保険、共済組合、市区町村国民健康保険、国民健康保険組合などを指します(保険証で自分の医療保険者を確認できます)。

Q3 新しい健診ではどのような検査が行われるのですか?

A3 メタボリックシンドロームに着目した健診内容で、具体的には腹囲を含めた身体計測、血圧測定、血液検査、尿

検査、診察などです

Q4 がん検診はどのように行いますか?

A4 医療保険の種類にかかわらず、希望者は今までどおり市のがん検診を受けることができます(生活保護世帯の人も同様です)。がんの早期発見のため積極的に受けましょう。対象年齢、日程、実施場所などについては5月下旬~6月上旬にお知らせする予定です

私の場合は健診はどこで受ければいいのか?

対象者	健診の実施主体
中間市国民健康保険加入者(被扶養者=家族を含む)	中間市国民健康保険 日程などについては、5月下旬~6月上旬に、個別通知を実施する予定です
中間市国民健康保険加入者以外の人(国民健康保険組合、健康保険組合、政府管掌保険、共済組合など)	各医療保険者 詳しくは各医療保険者にご確認ください。 ※今まで市の基本健診を受けていた人は、健診の受け方が変わりますのでご注意ください

たとえば…

Aさん (自営業40歳男性・中間市国民健康保険に加入)	中間市国民健康保険が行う特定健診を受けることになります
Bさん (サラリーマンの妻(専業主婦)50歳・夫の医療保険に加入)	夫が加入している医療保険に被扶養者として加入しているのでその医療保険者が行う特定健診を受けることになります

パパとママの育児クラブを開催

もうすぐ、パパとママになるあなた。

生まれてくる新しい命について考えてみませんか。

※原則として夫婦の参加ですが、家族との参加も可能です。

●期日・内容

○3月20日(祝)

「子育てについて考えよう(赤ちゃんのお風呂入れの実習など)」

○4月20日(日)

「妊娠・出産・子育てについて考えよう(ストレッチ体操・アロマテラピーの実習・栄養の話・試食など)」

●時 間 午前10時~正午(受付は9時30分~10時)

●場 所 保健センター

●申込方法 3月13日(木)までに、電話でお申し込みください

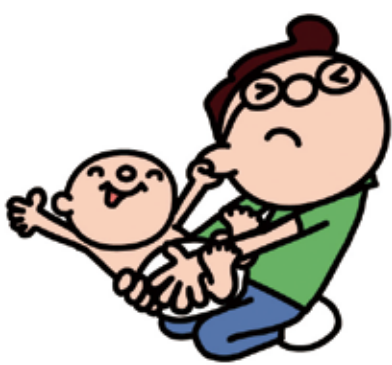

子どもたちの瞳に映るもの

「命」

實久 侑子さん
(中間中学校3年)

平成19年度小・中学校人権作文から

命。こうして文字にしたり、口に出して言うのは簡単だが、命というものはとても大切だということを、大勢の人々に再確認してもらいたい。

今、この社会で数えきれない程の命が奪われたり、自ら消えていってしまっている。そんな中で、私たちの人権は守られていると言えるのだろうか。

人権をおびやかすことは、人種差別や部落差別などだけではない。今やいじめや虐待、環境破壊までもがそうだ。その中でいじめについて取り上げようと思う。

よく「ムカツクから」「悪口を言われたから」と言っている人をいじめをする人がいる。しかし、いじめて仕方がなかったという理由にはならない。人には好き嫌いの感情がある。嫌いという感情を持つのは

個人の自由だと思う。

だが、それだけで相手を傷付けてよいということには決してならない。

嫌いな人と距離を置いたり、好きな面を発見してみたり、気分転換をして怒りを鎮めるなど、解決方法はいくらかもある。マイナスのことも、自分の捉え方次第でプラスにもなるのだ。

いじめを続けると、いじめられていない人は自分はこの世に必要な存在だと思ってしまう。ひどくなると自ら命を絶ち、自殺してしまう人もある。命や健康を奪うようなことになる、生存権を侵害していることになる。「そんなつもりはなかった」では済まされないのだ。

たった一言が人の心を深くえぐり、二度と立ち上がれなくするときもある。もし周りにいじめられている人がいるならば、救いの手をさしのべてほしい。立場などを気にする前に、同じ人間なのだ。助けてあげたいという気持ちを素直に出せばいい。

そして、もしあなたがいじめられたなら、勇気を持って「助けて」と言えるようにしてほしい。人は独りではとても弱い生き物だから。だれかと一緒に歩くことで、

夢や希望、愛を手にすることが出来る。

だれにだって、他人を責める権利はない。だれにだって、他人を否定する権利はない。だれにだって、他人を傷つける権利はない。だれにだって、生きる権利がある。

今も、世界の何処かで争いは絶え間なく起こっている。今の世の中に一番足りないのは、愛ではないのだろうか。完璧な平和なんて、訪れることはないだろう。

しかし私は、争いごとがなくなり、みんなが仲良く助け合いながら歩んでいけたら良いと思う。

そのためには、自分の視野を広げて、寛大な心を持ち、人間として大きくなればいい。生きていければ、だれかを傷付けてしまうこともある。人を傷付けずに死んでいくことは無理に等しい。

もしもだれかを傷付けてしまったら、相手の痛みを自分の胸で感じればいい。痛みを感じられる人間でいることがすばらしいことなのだから。

人権について、差別についてしっかりと考え、他人の人権を尊重しよう。

それが、小さなことではあるが、私たちに出来ることなのである。

知って得する 医療講座

Medical Lecture

No. 7

花粉症

■今回の講師■



産業医科大学病院 耳鼻咽喉科 北村拓朗 医師

中間市立病院
☎(245)0981
中間市蓮花寺三丁目1-7

最近の報告によると日本人の16・2%がスギ花粉症であるといわれています。

スギ花粉症の症状の主な特徴は、続けざまに出るくしゃみ、サラサラした鼻水、頑固な鼻づまり、眼のかゆみです。これらの症状は集中力や安眠の妨げになり、仕事や勉強へも支障をきたします。

花粉症対策の第一歩は「花粉の回避」であり、診療ガイドラインによると具体的な花粉回避法として、

- ①花粉情報に注意する
- ②飛散の多いときの外出を控える
- ③飛散の多いときは窓・戸を閉めておく
- ④飛散の多いときは外出時にマスク・メガネを着用する
- ⑤外出時は毛織物などのコートは避ける
- ⑥帰宅時は衣服や髪をよく払い入室する。洗顔・うがいをして鼻をかむ
- ⑦掃除を励行する

の7項目が挙げられています。

花粉症の薬による治療は、症状に応じて抗アレルギー薬や抗ヒスタミン薬の内服、さらにステロイドの含まれる点鼻薬などを組み合わせで行われますが、医師と相談しながら自分に合った薬剤を見つけることが大切です。

また、花粉シーズンが始まってから抗アレルギー薬内服を開始するよりも飛散開始の約2週間前から内服を開始した方が、アレルギー1症状が軽減されることが知られています。ちなみに平成20年の福岡県の飛散開始日は2月10日〜20日ごろと予測されています。

近年、花粉予測技術の進歩により、インターネットなどでも花粉に関する情報がより細かく、かつリアルタイムで得られるようになっていきます。花粉情報に注意して、早めの医療機関への受診をお勧めします。



◆譲ってください

みなさんの不用になった衣料品

みなさんがこれまで大切に使用したものを、捨てずにリサイクルしてみませんか。

中間市環境衛生協議会では不用になった衣料品（衣類、バック、靴、装飾品）を集め、資源循環型社会の形成に向けリサイクル（再生利用）を実施しています。

今回、集まった衣料品をフリーマーケットに出店（4月20日開催のハーモニー^{おんご}楽市）し、その収益で6月17日に、リサイクルファッションショー（仮称）の開催を企画しています。

家庭に着なくなった衣類や使わなくなったバック、装飾品などありましたらお譲りください。ご協力をお願いします。

詳しくはお問い合わせください。

●期 限 3月31日(月)

●問 合 先 中間市働く婦人の家

☎(246)0483



◆中間市消防団に

新消防ポンプ自動車を配備

中間市消防署は平成19年度事業として、中間市消防団「第1分団」と「第4分団」に新消防ポンプ自動車を配備しました。

今まで使用していた消防ポンプ自動車は、双方とも配備から22年以上を経過し、エンジンやポンプ性能の老朽化が進んだことから新しく買い替えました。

新車両はコンピュータ制御による最新技術を搭載したポンプを装備しており、火災現場活動の高度化・迅速化を図り、また、消防団員の安全性をより向上させることが出来ます。

消防団は消防署と共に「市民の生命・身体・財産を守る」という崇高な使命を帯びていますが、新車両の配備により「市民の安心・安全」をより一層高めるものと期待されます。



このページは、みなさんでつくるコーナーです。イラストやマンガ、エッセイ、お知らせなどをお待ちしています。
下記のハガキもしくは官製ハガキで広報広聴係へお送りください。

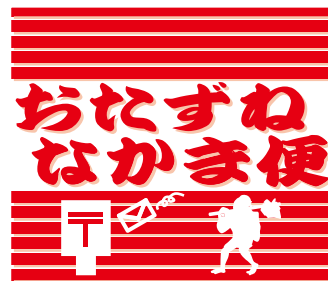

中間市の風船を 島根県で発見

加島 昭二さん
(岩瀬一丁目)

Q 広報なかま12月10日号10ページに掲載された、屋島公園植樹祭の記事で飛ばしたと思われる風船を、島根県大田市魚津海岸で発見したと友人から連絡がありました。

た。風船には「中間市のマーク」と「都市緑化月間すこやか都市中間市」と書かれてあります。私やその友人は、海岸に流れてきた漂着物を調べ、博物館に展示する活動をしています。つきましては、飛ばした個数や行事内容がわかれば教えてください。メールで送られてきた風船の写真を送りします。



A 写真を見る限り、10月28日に屋島公園で開催された「緑の日」記念植樹祭で配布した風船です。「緑の日」記念植樹祭は、市民のみなさんに緑化事業への理解を深めてもらうために毎年開催しているもので、新生児親子に参加していただいています。風船は花の種を持ち紐の部分に付けて参加いただいた親子に渡しました。祭内のイベントとして意図的に飛ばしているのではなく、親子に渡した風船が手を離れ飛んで行ったものだと思います。まさか島根県までたどり着くとは思いませんでした。中間市に限らず、多くの人に緑化事業に関心を持っていただければ幸いです。お便りありがとうございました。

Q 広報なかま12月10日号10ページに掲載された、屋島公園植樹祭の記事で飛ばしたと思われる風船を、島根県大田市魚津海岸で発見したと友人から連絡がありました。風船には「中間市のマーク」と「都市緑化月間すこやか都市中間市」と書かれてあります。私やその友人は、海岸に流れてきた漂着物を調べ、博物館に展示する活動をしています。つきましては、飛ばした個数や行事内容がわかれば教えてください。メールで送られてきた風船の写真を送りします。

～ 市民図書館だより ～

ホンのムシ

●問合せ先 市民図書館 ☎(245)4664

●おはなし会●

- 日時 2月16日(土)・午前11時～
- 内容 絵本の読み聞かせなど
- 協力 Pの会

●今月のおすすめ図書●

ひとりざむらいとこうちょうせんせい



齊藤洋・作

困っているものを助けてくれる、この世でたったひとりのひとりざむらい。小学校の正門を勝手に移動させた校長を、名刀ふしぎまるといっしょにこらしめようとしますが、この校長がなかなかの曲者で…

福岡県の不思議事典



半田隆夫・堂前亮平・編

博多どんたくの起源とは？博多で発せられた「宣教師追放令」とは？「万葉集」に福岡県に関する歌が多いのはなぜ？山鹿貝塚の女性人骨にはなぜ胸骨がないのか？福岡県人も知らない福岡県194の謎。

北九州市や直方市、行橋市、豊前市、宮若市、遠賀郡、鞍手郡、京都郡(苅田町は除く)、築上郡の図書館も利用できます。詳しくはおたずねください。

FROM 編集後記 EDITORS

▶歳時記に掲載している写真は入稿日当日に撮影しました。天気が良かったため、現地ではカメラを構えた多くの人を見かけました。青空に映えるピンク色の梅の美しさに、みなさん夢中でシャッターをきっていました。みなさんはどのように撮れたのでしょうか。(謙)

▶平成19年福岡県広報コンクールの結果ができましたのでお知らせします。結果は市広報紙の部で入選2席。昨年12月10日号の特集「協働のススメ」が選ばれました。作成するにあたり取材にご協力いただきましたみなさん、ありがとうございました。特選は逃したものの、今回で4年連続「広報なかま」が入選ということになり、担当としても嬉しく思います。これを励みに今後も切磋琢磨し、限られたページ数の中で今以上に読みやすさを追求し、紙面充実に努めたいと思います。(新)

立っ 豆知識!

土鍋の内側が焦げてしまったときは、歯磨き粉を歯ブラシにつけて、ていねいにコゲを取り除く。

◆山鹿水軍と秀遠を忍ぶ会

- 日時 3月16日(日)・午後2時～3時30分
- 場所 安楽寺本堂(芦屋町山鹿11・39)
- 参加料 無料
- 問合せ先 妹川宅 ☎(222)2588

◆韓国語講座を開講

- 初心者を対象にした韓国語講座を開講します。
- 日時 4月7日(平成21年3月16日)の毎週月曜日(月3回、祝日休講)・午後7時～8時30分
- 場所 遠賀韓国会館(水巻町頃末南)
- 定員 30人
- 費用 月額2,000円(テキスト代別)
- 申込締切 定員になり次第締切
- 申込・問合せ先 遠賀韓国会館 ☎(201)1823

Cooking

今月のおすすめ料理



材 料(4人分)

エビ(正味)…300g、食塩…小さじ1/5、清酒…大さじ1、白ねぎ…30g、しょうが、にんにく…1片、サラダ油…大さじ1、A(トマトケチャップ…大さじ2と1/3、清酒…大さじ2、こいくち醤油…大さじ1、砂糖…大さじ1、豆板醤…小さじ1) 片栗粉…大さじ1/2、水…大さじ1

エビのチリソースいため

作り方

- ①エビは殻と背わたを取り、腹側から切り目を入れて開き、塩と清酒をふる
- ②白ねぎ、しょうが、にんにくをみじん切りにする
- ③中華鍋に油を熱し、火を弱めて②を入れ、香りがたつまで炒める。強火にしてエビを加え、色が変わるまで炒める(炒めすぎると硬くなる)
- ④Aを③に加え、味をからめる
- ⑤水溶き片栗粉でとろみをつける

エネルギー 137kcal 食塩 1.9g

中間市食生活改善推進会(緑の会)

わが家の

すこやかちゃん



やまなか ともき 山中 智生 ちゃん

平成18年3月3日生(東中間二丁目)
お姉ちゃんと仲良く遊び、元気がいっぱい。元気で優しい子に育ってね。



やまなか ゆり 山中 悠莉 ちゃん

平成16年4月4日生(東中間二丁目)
体を動かすことが大好きで、弟の智生をとともかわいがっている弟思いのお姉ちゃんです。

文芸歳時記



→梅安天満宮に咲き誇る梅（2月1日撮影）。

俳句

マフラーをちよつと結んで二歳かな

通谷一丁目

石松 梅子

山芋を折らじ折らじと掘りにけり

底井野

島津 貞子

きゅつきゅつと鳴かせ白菜漬けにけり

扇ヶ浦二丁目

宮崎 さかえ

肩書きも疲れも忘れおでん酒

太賀二丁目

池田 馨

贈り主サンタとありぬシクラメン

長津二丁目

松井 倭枝

短歌

中間市短歌会

前山 禮次 選

暑き夏なかりしようなやわらかき陰ひく日差し冬となりゆく

朝霧二丁目

上山 昭子

持主に連絡すれども放置せし自転車そのままひと月を超す

弥生二丁目

吉田 千歳

磯の香に包まれていしこの岩は母葬り処今なお巖と

中央三丁目

掛田 清香

ワルツかなそれともブルース夫婦連れ落ち葉が踊る過ぎし日の如

太賀一丁目

石田 順子

ダイエット気にながらも美味しくてついに負けたり馬肥ゆる秋

太賀三丁目

日野 康子

川柳

古谷 龍太郎 選

平和です婦唱夫随で餅をつく

弥生一丁目

嶋田 三郎

三流に落ちて庶民の汗を知る

朝霧二丁目

小崎 国雄

亡き人に愛する言葉伝えたい

弥生一丁目

福島 梅子

日々多忙ストレスなんか溜められぬ

太賀三丁目

國谷 美智恵

寸借の招待席で妻を撮る

朝霧一丁目

前田 弘子

表紙説明

1月14日になかまハーモニーホールで開催された平成20年中間市成人式。石谷未来さん（土手ノ内一丁目）は「責任と自覚ある行動で、新成人としての態度を示していきたい」と話しました。

■発行 福岡県中間市役所 ■編集 総務課広報広聴係
〒809-8501 福岡県中間市中間一丁目1番1号

TEL 093(244)1111 FAX 093(245)5598

■ <http://www.city.nakama.fukuoka.jp/>

■ webmaster@city.nakama.fukuoka.jp

■今回の「広報なかま」にかかった経費は1部約19円です