

広報

なかま

10

2005 No.756

毎月10日と25日発行

平成17年10月10日発行

人にやさしい愛のまち

NAKAMA CITY



この秋、福岡県で「ねんりんピック」が開催されます



第18回全国健康福祉祭ふくおか大会

ねんりんピックふくおか2005

長寿の話 ひろげて人の輪 アジアの和

ねんりんピックってなに？

「ねんりんピック」っていうのは、全国健康福祉祭の愛称です。

その全国健康福祉祭は、60歳以上のお年寄りを中心に、ゲートボールや卓球、テニスなどの各種スポーツのほか、美術展、音楽文化祭などの文化イベントや健康福祉機器の展示、触れあい広場など、あらゆる世代の人たちが楽しめる全国規模の総合的な祭典なんですよ。

マスコットがかわいいね

大会マスコットの「くるりん」のことですね。

「くるりん」という名前は、手足がくるくる巻いているデザインと、ねんりんピックのりんを組み合わせてできたものです。

公募によって選ばれ、アジアの玄関口「ふくおか」の元氣、活力、パワーをイメージし、明るく、だれにでも親しみやすいと好評です。

福岡で開催されるって聞いたけど？

昭和63年にスタートし、第18回目となる今年は、11月12日から15日の4日間、アジアの玄関口にあり、豊かな自然に恵まれ、伝統文化が息づく福岡県で開催されます。

この期間中、県内各地（右の県内開催地を参照）でさまざまな大会や催しが開かれます。

興味がある大会開催地に出かけて観戦してみてもどうでしょうか。

中間市でもなにかあるの？

当市では、13日から14日の二日間にわたって、なかまハーモニーホールで囲碁交流大会が開催されます。

当日、プロ棋士による指導碁などのアトラクションのほかに、血圧・体脂肪測定、健康食の試食などを行う健康づくり教室や物産品の販売などの交流イベントもありますので、老いも若きもたくさんの方が来場されることを楽しみに待っています。

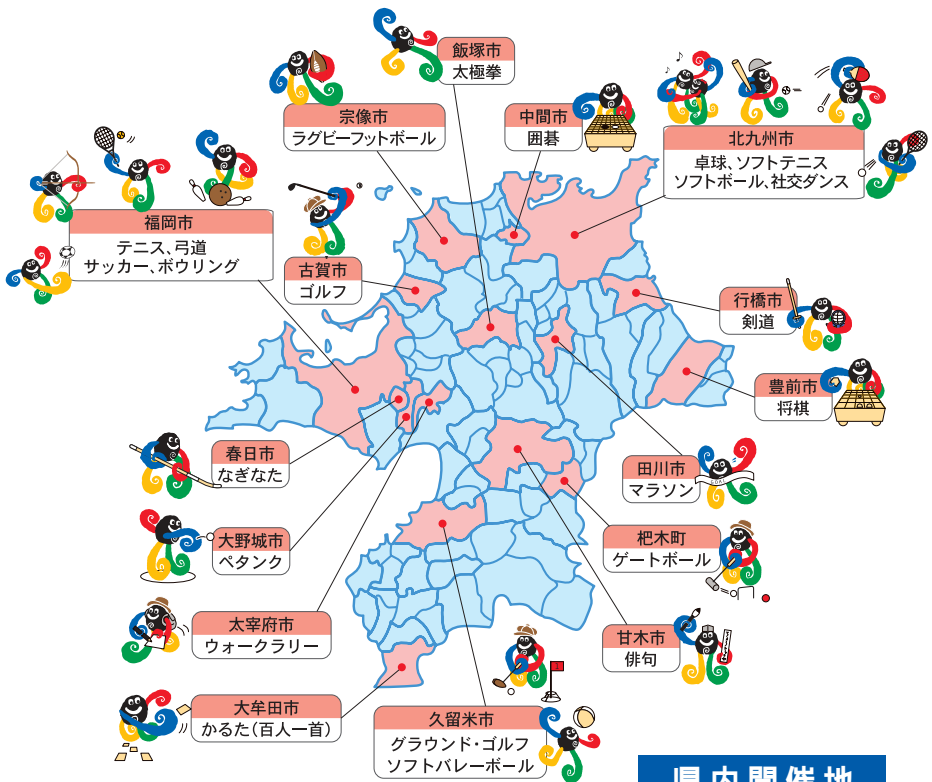

県内開催地

ねんりんピック（各種スポーツ・文化交流大会）へ当市から出場するみなさんに意気込みを聞いてみました

ゲートボール



チームワークをもって勝利を掴むぞ

全国から選抜された強豪に開催県代表として恥じないよう正々堂々プレーしていきたいと思えます。

また、日ごろの練習の成果を十二分に発揮し、グループの親睦と和をもつて優勝に向かってがんばります。右から、小田愛子さん、宇佐幹雄さん、長尾重春さん、糸井武男さん、田子森三子さん、石田政信さん

ソフトテニス



コートの中では「日本一」が目標

大会中、ソフトテニスを通じて人の輪を広げていきたいと思えます。しかし、コートの中では別。県代表として、地の利を生かし、勝敗にこだわり、チーム一丸となって日ごろの実力を存分に発揮し、怪我のないよう日本一目指してがんばります。右から、山口富雄さん、井上春巳さん、瓜生修一さん

グラウンド・ゴルフ



平常心で勝利を射止めたい

与えられたチャンスに感謝して大会まで、体調を整え、一生懸命練習を続けます。

何かの縁でしょうか、総合開会式が行われる大会初日は、73回目の私の誕生日です。

この大会が、生涯の記念になるように力まず平常心で最後まであきらめず、楽しくがんばります。古川貞子さん

持てる元気を最大限発揮して

この歳で大会という名のついた試合に出場できるなんて幸せです。予選を勝ち抜いてきたこのチャンス、日ごろの練習の成果を十分に発揮し優勝を目指したい。とにかくがんばるしかない、よい思い出づくりのために精一杯元気を出してがんばります。萱嶋タイさん

弓道



囲碁



あらゆる局面で可能性を信じて

思いもよらず出場することになり、またこのようならばらしい機会に恵まれ、戸惑っているところです。

囲碁は強い人が勝つと決まっているわけではありませぬ。

体調を整え、可能性を信じて精一杯戦います。

枝光英明さん

出場するみなさんは「全国各地から参加される人との新しい出会い、交流、対戦を楽しみに、大会ではベストを尽くしてがんばりますので、応援よろしくお願いします」と熱く語っていました。

ねんりんピックに関する

お問い合わせは...

ねんりんピックふくおか2005

中間市実行委員会事務局

☎(246) 6278

私たちは、この夏大切なことを学んだ



伝えようとチャレンジ
することが大事なのだ
南中3年
松本祐佳さん



Momに誕生パーティ
をしてもらって感激
東中3年
石丸英里香さん



自分の意志を英語で
伝えるのが楽しい
東中2年
照本綾子さん



将来オーストラリアに
住みたいと思った
中間中3年
太田康平さん



中身の濃い11日間
だった
中間中3年
牧野藍子さん



達成できた「Let's
make many friends」
中間中2年
金 紗蘭さん



英語を学び、人の
優しさを学んだ
南中3年
藤田沙織さん



英語以外にもたく
さん学んだ
南中3年
水上沙織さん



勇気をもって、たく
さんの人と話した
東中3年
織間 悠さん



英語が以前よりもっ
と大好きになった
北中3年
日和佐文香さん



僕たち手製の焼ソバと
みそ汁美味しかった
中間中3年
貞末圭介さん



積極的な参加意欲と
行動力が身についた
中間中3年
有家美里さん



みんなと仲良くなれて楽し
く体験学習ができました
南小6年
佐藤由季さん



山、川、緑、空。感動
だらけの北海道でした
北小6年
高野祥太さん



何から何まで驚き、
楽しんだ
東中3年
村上由記さん



学校訪問で踊ったダン
スとても楽しかった
北中3年
間野郁美さん



大雪山の雪遊びが最
高の思い出でした
東小6年
泉 知里さん



ナイトハイクで、森の大切さ、
火の大切さを学びました
底小6年
要 綯子さん



自然の中で遊ぶ楽しさを
知ることができました
西小6年
船田明花里さん



テント張りで協力しあ
うことを学びました
北小6年
石崎晃示さん



日ごろ、できない体験ができ
て本当に楽しい5日間でした
北小6年
日高将智さん



5日間という短い間でいろ
んなことを身に付けることが
できた
中小6年
網野 愛さん



人との出会いの大切
さを学びました
東小6年
上野杏奈さん



雪の上で無我夢中
に遊び続けました
底小6年
花田峻次さん



五右衛門風呂がとても
気持ちよかったです
西小6年
永尾佳鈴さん



みんなに誕生日祝いをして
もらい最高の思い出になった
南小6年
伊室康輝さん



このキラキラなかまっ子で、
友だちがたくさんできました
北小6年
高田周平さん



北海道の人々からや
さしさを学びました
中小6年
甲斐千尋さん



馬の上で北海道の広さを
感じる事ができました
東小6年
那須麻衣子さん



水の大切さ、自然の
大切さを学びました
東小6年
奥野いずみさん



「キラキラなかまっ子」自然体験学習日程	
7月21日	8:00 中間市発 12:50 北海道新千歳空港着 北海道自然体験学校入校
7月22日	旭岳トレッキング A班カヌー体験 ナイトウォッチング 温泉ツアー
7月23日	B班カヌー体験 リバーウォッチング 石器づくり体験
7月24日	動物ふれあい体験 農作業体験 五右衛門風呂体験 さよならパーティー
7月25日	15:00 北海道新千歳空港発 19:00 中間市着

キラキラ なかまっ子

市と教育委員会が行っている「いきいき教育特別推進事業」今年も、『キラキラなかまっ子』自然体験学習では、北海道大雪山麓を舞台に、16人の小学生が大自然を満喫し、仲間との絆を深めました。また、『フレンドリーなかま』国際交流では、オーストラリアのブリスベン市で、14人の中学生が英語学習やホストファミリーとのふれあいを体験しました。

「フレンドリーなかま」国際交流日程	
8月15日	16:00 中間市出発 20:05 福岡空港発
8月16日	9:25 ブリスベン空港着 ブリスベ市内見学 英語研修学校オリエンテーション ホームステイ開始
8月17日	英語研修学校での学習 コアラ保護区訪問
8月18日	英語研修学校での学習 ブリスベン川クルーズ
8月19日	英語研修学校での学習 アポリジニダスなどの文化交流
8月20日	ムービーワールド見学 ゴールドコースト見学
8月21日	ホストファミリーと過ごす
8月22日	英語研修学校での学習 現地の学校訪問
8月23日	英語研修学校での学習 バーベキューやスポーツ体験
8月24日	英語研修学校での学習 修了式、さよならパーティー
8月25日	9:00 ブリスベン空港発 18:50 福岡空港着 20:30 中間市着

フレンドリーなかま

子どもたちの瞳に映るもの

四年生のとき、わたしは、「つばさの会」の人たちと会いました。「つばさの会」とは、目の不自由な人たちが集まる会です。

「つばさの会」の人たちは、わたしたちにいろいろなことを教えてくれました。まず、目が見えなくなつてつらかったこと、逆に目が見えなくなつてよかったこと、助かったこと、それにどうしたら目の不自由な人たちが安心して生活できるかということなどをいっしょうけんめい話してくれました。

そしてわたしが五年生の今でも心に残っていることは、その日の給食時間のことです。

わたしたちのグループは、ジャンケンで勝つて「つばさの会」の人たち二人といっしょに給食を食べることになりました。

そのとき、わたしの頭の中でふと疑問がわきました。その疑問とは、「目が見えないのに食器の位置は、わかるのだろうか。熱い物をこぼしたりしないのだろうか」など、疑問がたくさん浮かびあがってきました。

だけど、その疑問は、わたしが「つばさの会」の人たちのことを、「目の不自由な人。目が不自由だから何もできない」とそう思いこんでいたから出てきた疑問なのかもしれません。「つばさの会」の人たちが教室にきました。

「目の不自由な人たちの交流から」

竹島 舞さん
(中間南小学校5年)

人権作文から

わたしは、いすを引いてすわらせてあげました。そのとき思ったのです。

「そうだ、食器の位置が分からなかったら教えてあげればいいんだ。熱い物をこぼしうになつたら、はしによけてあげればいいんだ」そして、「つばさの会」の人たちは、給食を食べ始めました。

そのときびっくりしたことは、わたしが思っていたよりも普通に食べていたことです。目が見えていないとはとても思えませんでした。

わたしはこの日の交流からいろいろなことが学べました。まず、目の不自由な人のためにわたしたちができることがあるということです。そして、目の不自由な人たちもわたしたちと同じ生活を送っているということ。

わたしは、目の不自由な人と直接会って交流することは、初めてでした。みなさんは、障害がある人は、ほかの人の力がないと何もできないと思つてはいませんか。障害がある人もみんなと同じように生活しているのです。

わたしは、「つばさの会」の人たちとの交流からそれが分かりました。もしみなさんが障害がある人を見かけたら、まず話をするのが大切です。

わたしは、五年生になつてから分かったことがあります。それは、障害がある人は、みんなとは違う大切な何かを持っているということです。

わたしは、これから障害がある人が困っていたら助けてあげたいと思います。



悪質

商法

消費生活相談窓口

(246)5110

多様化、巧妙化する ヤミ金融にご注意!

ヤミ金融対策法が施行されて2年近くになります。一時的にこれらに関連する相談は減少しましたが、最近また増加しています。その手口も多様化し、巧妙になっています。

ヤミ金融がターゲットとしているのは、サラ金やクレジットを利用して返済困難に陥っている多重債務者や自己破産者などです。

ヤミ金融は、狙いをつけた多重債務者や自己破産者に対し、ダイレクトメールや電話、FAXなどで融資勧誘を行っています。

このほか、ヤミ金融はスポーツ新聞や新聞の折り込み広告、チラシ、看板などでさかんに広告しています。

ヤミ金融の利用者は、みずから借り入れ先を探してヤ

ミ金融から借金をしているというよりも、ヤミ金融のほうから狙いをつけられて「借金させられている」のが実情なのです。

相談事例

「低金利で融資します」というダイレクトメールが届いたので電話したところ、「あなたは多重債務者として登録されていて、このままでは融資できない。信用情報を操作するので保証料を納めてくれ」といわれ、振り込んだが融資がない。

アドバイス

最近では多重債務者などを狙った悪質な融資の保証金詐欺が横行しています。

ほとんどのケースが、保証料や情報抹消料などと称して支払いを請求されますが、振り込んで実際の融資はなく、不審に思つて取り消そうとするとキャンセル料を請求されたり、途中で相手と連絡がとれなくなつたりします。

消費者金融数社に借り入れがあると、債務を一本化して支払いを楽にしようと考えがちです。融資保証金詐欺はこのような消費者の心理を悪用した場合もあります。

いずれにしても甘い言葉に惑わされないように注意しましょう。

ねんりんピックふくおか2005 ウォークラリー交流大会参加者募集

太宰府の史跡・名所を巡るウォークラリー大会を開催します。

どなたでも参加できる一般の部を設けましたので、全国から参加する高齢者といっしょに大会に出場してみませんか。

日 時 11月13日(日)・午前9時～午後4時15分(受付は午前8時～)

集合場所 太宰府市中央公民館前特設会場(太宰府市観世音寺一丁目4)

募集内容 高齢者の部参加者以外で、3人～5人(年齢制限なし)で構成されるチーム。なお、小学3年生以下は保護者同伴とする

募集人数 150人(定員になり次第締切)

参加料 一人500円(大会当日の受付時に申し受けます)

申込方法 中間市介護保険課に設置している申込用紙で、郵送またはFAXで申込

申込締切 10月31日(月)・当日必着

出場決定チームには、大会当日受付時に使用する「受付証」を送付、申込多数により出場できないチームには、その旨を通知します。

申込・問合せ先 ねんりんピックふくおか2005太宰府市実行委員会事務局・太宰府市健康福祉部すこやか長寿課内(〒818 0198太宰府市観世音寺一丁目1 1)

☎092(921)2121内線346

☎092(925)0294

保育園の入園申込を受け付けます

平成18年4月からの保育園入園希望乳幼児の受付を行います。

保育所は、児童福祉施設です。幼稚園と違い、保護者の事情で家庭で保育することができない子どもが入所する施設です。子どもの保育の基本は家庭です。保育所は、保護者によって一時的に子どもを保育するところです。子どもの健やかな成長のため、保護者は保育所と十分に連携を取り合っ、子どもの成長を見守ってあげてください。

入園基準

会社勤務、自営業などの共働きの家庭

保護者の病気などで、家庭保育が困難な家庭

同居の親族の病気看護などで、家庭保育が困難な家庭

同居の親族が保育にたずさわられる場合は、入園することができません。

提出書類(社会福祉課で配布しています)

保育所入所申込書

保育所入所申込補助表

勤務等証明(申告)書

平成17年分源泉徴収票が確定申告の控えを、後日提出していただきます。

受付期間 11月1日(火)～30日(水)/土・日曜日、祝日を除きます

受付場所 社会福祉課福祉係(市役所1階)

現在、入園している乳幼児の継続入園については、各保育園を通じて連絡しますので、保育園に提出してください。

受付時間 午前8時30分～午後5時

11月28日(月)～30日(水)は、午後7時まで受け付けます。

問合せ先 社会福祉課福祉係 ☎(246)6248

私たちが使用した割り箸を捨てずに製紙会社に送ると、紙製品に生まれ変わります。割り箸を回収している製紙会社によると、回収された割り箸は、製紙原料の一部に活用され、割り箸だけで紙製品を作ったと仮定して、3膳(6本)で葉書1枚、またはA4サイズのコピー用紙1枚が作れるそうです。



ボク(割り箸)も捨てないで各地で行われている意外なリサイクルに、使用済みの割り箸をリサイクルするというものがあります。

わが家でできることを実行
一人ひとりの心がけてCO₂も減る



STOP
ザ地球温暖化!

シリーズ

もちろん、割り箸を使用しないことが一番なのですが、どうしても使用してしまう割り箸。しかし、リサイクルに出せばゴミ減量によるCO₂削減が期待できます。

何かと外国の人から評判の悪い割り箸の使用。家庭のみならず、みなさんの職場でも昼食時の使用済み割り箸のリサイクルを始めてみませんか。私は、アルミ缶リサイクルと同時に割り箸リサイクルを始めています。

中間市役所の環境保全課、都市整備課でも、昼食時のマイ箸推進に取り組んでおり、やむを得ず使用した場合の割り箸を回収しています。

回収した割り箸は、私がアルミ缶をリサイクルした収益金で製紙会社に発送しています。

各家庭、各職場で回収した割り箸は遠慮なく私に申し付けください。こちらから回収に伺い、製紙会社に発送させていただきます。



福岡県地球温暖化
防止活動推進委員
佐藤正純さん
☎099(366)6296

青空に子どもの歓声がこだまする 子どもまつり

中間市子ども会育成連絡協議会主催の第28回子どもまつりが9月4日、太陽の広場で開催されました。

各校区で企画したバザーやパン食い競争、玉入れなどのゲームを、参加した約100人の子どもたちは、青空の下元気いっぱい楽しんでいました。



今年もたくさんの人出でにぎわう 第12回なのみ祭

9月23日、なのみ園で「第12回なのみ祭」が開かれました。五平太ばやし、カラオケなどの各種催しや、作業作品の販売、新鮮な野菜の販売などいろいろな模擬店があり、会場はつめかけた多くの人で大盛況でした。



ロックでこころに活力を こころの健康づくり音楽祭



9月4日、なかまハーモニーホールで「休息と元気」をテーマにロックバンドの演奏が行われました。

ホール内には、ロックンロールの熱い歌声が響きわたり、観客の目を釘づけにしていました。

9月10日は下水道の日 2005下水道展

遠賀川下流浄化センターで9月11日、下水道展が開催されました。下水道の普及に向けて整備が進む中、みなさんにもっと下水道のことを知ってもらい、関心を深めてもらうために開かれており今年で2回目となります。近隣市町からも多くの人出ににぎわいました。





会場も一体となって歌い踊る サタデー子ども広場ミニコンサート

9月3日、九州女子短期大学の森洋子さんを中心に音楽ボランティアのみなさんが、中央公民館で管楽器などの演奏やミュージカルを公演しました。会場では観客も一緒になって歌い音楽を楽しんでいました。

くまごろうさん日本5周の旅を語る 中央公民館の家庭学級



中央公民館で9月13日、家庭学級が開催されました。講師に迎えたくまごろう号でおなじみの本村義雄さんは、日本を5周した旅のエピソードを元に、参加者に子どもたちとのふれあいの大切さを語っていました。

気持ちよく利用してもらうために 中間市身体障害者福祉協会が清掃奉仕



9月20日、「中間市身体障害者福祉協会」が市内の公共施設周辺を清掃しました。公共施設を気持ちよく使ってほしいと暑い日差しの中の作業となりました。

だれのが一番回るかな？ ペットボトルで風車づくり



中間小、北小、西小学校の児童がペットボトルを再利用した風車づくりを体験しました。よく回る風車を作ろうと羽根の角度などを創意工夫する子どもたちの真剣な姿が印象的でした。

全国大会のキップをゲット ソフトテニス福岡県大会で優勝

鈴木妙子さん（東中3年）と石川美月さん（東中3年）ペアが福岡県大会で優勝。見事全国へのキップを手にし、8月23日から行われた全国中学校体育大会に出場しました。試合結果は惜しくも1回戦で負けてしまいましたが、二人は高校でもソフトテニスが続けていこうです。

二年連続出場の目標はベスト8 倉岡さんが国体「空手道競技」へ出場

中間市出身で日本体育大学4年生の倉岡宏さんが、10月23日から開催される第60回国民体育大会へ空手道競技「形」の部で出場が決定。「昨年の国体は1回戦で負けたので、今年はぜひ勝ち進みベスト8以上を目標にがんばります」と語りました。



健康つアミニリ

保健センター
だより

なかまし健康展を開催します

～みんなでつくろう！健やか中間～

健康診査（予約者のみ）

胃がん、肺がん、大腸がん、子宮頸部がん、乳がん検診、基本健康診査（肝炎ウイルス検診）、結核検診

日 時 11月5日（土）

（受付：午前9時～11時）

健康ごはんのバザー

おいしく食べて健康に！
日 時 11月5日（土）

臓器移植啓発コーナー

午前10時～
日 時 11月5日（土）

親子で楽しく遊ぼう

ちびっこ集まれ！
熊丸みつ子さんと親子で楽しくリフレッシュ！
歌遊び、手遊び、どんな遊びが飛び出すかな？

日 時 11月6日（日）

午前10時～11時
歯の健康コーナー

お口の点検してみませんか？
歯科健診・相談、フッ素塗布、パネルおよび展示を行います。（予約不要です）

日 時 11月6日（日）

午前11時～午後3時

○60歳歯科健診、歯科指導コーナー（事前予約者のみ）

健康チェック

尿検査、血圧測定、体脂肪測定、健康相談を行います。

日 時 11月6日（日）

午前11時～午後3時

栄養相談

栄養士が相談に応じます。

日 時 11月6日（日）

午前11時～午後3時

健康おやつの日

おいしく食べて健康に！
日 時 11月6日（日）

午前10時～

はまゆう共同作業所

ペンたて、メガネたて、リモコンたて、腕力バーなど

堤病院・デイケア

生活用品など多数あり。

日 時 11月6日（日）

午前10時～午後3時

わんぱく広場

遊びにおいでよ！

親子料理教室 参加者募集！

中間市食生活改善推進会（緑の会）で親子料理教室を行います。

地元の食材を使ったおいしい料理を親子でいっしょに作りながら、楽しいひとときを過ごしませんか。

お父さんの参加も歓迎。

日 時 11月6日（日）

午前10時～午後1時

場 所 保健センター1

階・栄養指導室

持ってくるもの

エプロン

定 員 30人（15組）

参加費 一人300円

申込締切 10月26日（水）

申込方法 電話で申込

問合先 保健センター

☎（246）1611

保育士による歌遊び、親子遊びや、保健師、助産師による育児相談、おもちゃライブラリーによるオモチャの紹介などがあります。

日 時 11月7日（月）

（受付：午前9時30分～10時）

保健ガイド

保健センター

☎（246）1611

4カ月児健診

対象児 平成17年6月13日～

平成17年7月9日生まれの人

日 時 11月9日（水）

受付・午後1時15分～1時45分

場 所 保健センター

内 容 身体計測・問診・診察・育児相談・母乳とミルクの話

7カ月児健診

対象児 平成17年2月22日～

平成17年3月19日生まれの人

日 時 10月19日（水）

受付・午後1時15分～1時45分

場 所 保健センター

内 容 身体計測・問診・診察・育児相談・離乳食相談・歯科指導

1歳6カ月児健診

対象児 平成16年4月15日～

平成16年5月16日生まれの人

日 時 10月26日（水）

受付・午後1時15分～1時45分

場 所 保健センター

内 容 問診・身体計測・診察・歯科健診・育児相談・言語・心理発達相談・栄養相談

・歯科指導

3歳児健診

対象児 平成14年10月27日か

ら平成14年11月27日までに生

まれた人

日 時 11月2日（水）

受付・午後1時15分～1時45分

場 所 保健センター

内 容 尿検査・問診・フット

スクリーナー検査（目の写真）・身

体計測・診察・歯科健診・育

児相談・言語・心理発達相談・

栄養相談・歯科指導

母子健康手帳交付

日 時

○11月17日（木）・午後2時～4時

場 所 保健センター

妊娠届出書、印鑑が必要です。

午後3時～4時・妊娠中の栄

養」という内容で母親学級を

行います。

健康相談

対象者 どなたでもどうぞ（40

歳以上は健康手帳が必要です）

内 容 血圧測定・健康相談・

尿検査

月日	時間	場 所
11月15日（火）	午後1時30分～3時00分	ハビネスなかま
11月25日（金）	午後1時30分～3時30分	保健センター

11月25日は体内脂肪率測定、みそ汁塩分測定を行います。

ご注意ください！

麻しん・風しんの予防接種の受け方が変わります

平成18年4月1日から予防接種法が改正されます。そのため、麻しん・風しんの予防接種の回数および接種期間が大きく変わります。受け忘れのないようご注意ください。

	現在	平成18年4月1日から
接種回数	各1回	2回
ワクチン	麻しんワクチン 風しんワクチン	MRワクチン (麻しん風しん混合ワクチン)
接種を受けられる年齢	生後12ヵ月～90ヵ月未満 (1歳～7歳半未満)	第1期...生後12ヵ月～24ヵ月未満 (1歳～2歳未満) 第2期...5歳以上7歳未満であって小学校就学の始期に達する1年前の日から当該始期に達する日の前日まで

ただし、MRワクチンでの接種は、麻しんまたは風しんの予防接種をどちらか一方でも受けたことのある子や、罹患したことのある子は対象になりません。

麻しん・風しんの接種の接種期間が狭まっています

平成17年4月1日以前に生まれた子(1歳～7歳半未満)で、まだ接種がお済みでない人は平成18年3月31日までに接種を済ませてください。

平成18年4月以降に2歳になる子は...

平成18年4月1日から2歳に到達する期間に、MRワクチンの接種も可能です。

ただし、それまでの間に麻しんまたは風しんの予防接種を受けてない子や罹患したことのない子に

限られます。

○麻しんまたは風しんのいずれかの予防接種を受けている場合は...

平成18年3月31日までに済んでいない予防接種を済ませてください。

詳しくは、お尋ねください。

予防接種についてのお問い合わせは...

中間市保健センター ☎(246)1611

高齢者インフルエンザ予防接種

対象者 接種日に満65歳に達している市民で接種を希望する人

接種日に60歳から64歳までの人で、心臓、腎臓、呼吸器の機能またはヒト免疫不全ウイルスによる免疫機能に障害のある人(身体障害者手帳1級に相当する人)。

実施回数 1回

自己負担額 1,000円

(生活保護世帯、市民税非課税世帯は無料)

実施期間 10月20日(木)～

平成18年3月31日(金)の各医療機関の実施日時

接種場所 高齢者インフルエンザ予防接種協力医療機関

(予防接種は県内広域化になり、中間市・遠賀郡以外でも県内の広域対応の医療機関であれば依頼書なしに接種を受けられます。広域対応の医療機関であるか事前に確認が必要。広域化対応でない場合は従来どおり依頼書が必要になります。)

接種後に依頼書を発行することはできませんのでご注意ください)

持ってくるもの 老人保健法医療受給者証または高齢受給者証、健康保険証(生

活保護世帯、非課税世帯の人は無料の予診票)、健康手帳

受け方 インフルエンザ予防接種説明書をよく読み十分に理解したうえで接種を受けてください。説明書および予診票は、市内実施医療機関にあります。インフルエンザの流行は、通常初冬から春先。接種を受けてからインフルエンザに対する抵抗力がつくまでに2週間程度かかるため、12月中旬までの接種が望ましい

生活保護世帯の人は保護課で、市民税非課税世帯の人は健康増進課または保健センターで事前に無料の予診票を受け取ってください。

予接種を受けることができない人

○明らかに発熱のある人

○重篤な急性疾患にかかっていることが明らかなる人

○インフルエンザ予防接種に含まれる成分によって、ひどいアレルギー反応を起こしたことが明らかなること

○そのほか医師が不適当な状態と判断した場合

問合せ先 保健センター ☎(246)1611

みんなのひろば

このページは、みなさんでつくるコーナーです。イラストやマンガ、エッセイ、お知らせなどをお待ちしています。
 ハガキ1枚につき1作品とし、住所、氏名(ペンネーム希望は別途明記)、年齢、電話番号を記入のうえ、『〒809 8501 中間市秘書課広報広聴係』へお送りください。

居合道 夢想神伝流 会員募集

居合道は五十代、六十代からでも始められる武道です。
 日本刀で心身の鍛練をやってみませんか？
 募集会員は小学生以上(男女)で、入会希望の人、興味のある人は電話でお問い合わせいただくか、練習日に武道館で見学もできますよ。

日時 毎週火曜日・午後7時～8時50分
 場所 水巻町武道館(水巻町吉田西三丁目)
 会費 月千円(学生は月五百円)
 問合せ 堤宅 ☎(202) 5061

陶芸教室 会員募集中!

初心者大歓迎! 手作りのコーヒーカップで楽しいお茶の時間を、素敵な花器にお庭の花を生けてみませんか。

日時 毎週水曜日・午後5時30分～8時30分
 場所 中間市生涯学習センター
 会費 月四千円(材料費込み)
 問合せ あがの陶友会・棚町携帯 ☎09 0(7457) 8201

減農薬・減化学肥料への挑戦

現在、農薬を最低限しか使用せず、有機肥料だけで栽培した減農薬米の生産に取り組んでいる、中間市下大隈の西村重記です。

減農薬米は、種子をお湯で消毒し、病害虫防除は年1回までに制限。
 肥料は「牛ふん」、「ナタネ油かす」、「米ぬか」など有機肥料だけを使用しています。
 この有機物を投入することで、病害虫に対する抵抗力が強くなり、株が張り、茎が大きくなるので台風などの風水害に強い丈夫な稲が育ちます。
 また、資源を循環させるため「わら」、「もみがら」を田にすき込む取り組みにも挑戦しています。

その結果、平成15年に「福岡県減農薬・減化学肥料栽培の認証」を取得することができました。

これからも、減農薬、減化学肥料で栽培した、より安全で美味しいお米作りに挑戦していきたいと思っています。



文芸

俳句

心太日々好日に嘯りけり

土手ノ内二丁目 小田 敏子

簾椅子に夫の遺愛の緋鯉観る
 長津二丁目 松井 倭枝

蝉時雨指揮あるごとく止みにけり
 太賀二丁目 緒方 益子

雲一つ置かぬ天心月涼し
 扇ヶ浦二丁目 宮崎 サカエ

入道雲蝶の骸に重さなし
 通谷五丁目 後藤 欣子

短歌
 日びの思い重ねて運ぶ病床に微笑もちて夫の待ちいる
 中間三丁目 松尾 マキ子

二房の葡萄の盆栽地植えせり枝のびと百余も初見え
 中央四丁目 大庭 京子

不害者の出没したる公園に子の影はなくあら草茂る
 弥生二丁目 吉田 千歳

育ちゆくものの愛しさ秋茄子の伸びし紫昨日より今日
 朝霧二丁目 上山 昭子

生まれ来て三月足らずで寝返りす己の首はまだ据わらぬに
 岩瀬四丁目 吉岡 比呂己

川柳

飢餓を知る買いだめ癖が抜けきらぬ
 中間三丁目 古野 つとむ

キャディーだけ暮しかかっている日焼け
 太賀四丁目 和田 澄雄

美人には手加減甘いおやし族
 朝霧二丁目 前田 弘子

長生きは昔遺暦今白寿
 弥生二丁目 成重 広志

里帰り孫の日焼けが頼もしい
 小田ヶ浦二丁目 川畑 千鶴子

自然の力

外国語指導助手として市内の小学校で英語の授業を行っている、アニー・小原さんのエッセイです。



冬の白一色から夏の緑、茶、青すべての濃淡の色へ、北海道のもつ色は変化します。

それは、私に北海道が内部に秘めた美しさを持っていることを示しました。重たい冬のコート

をまとったように冬の北海道の、自然の美しさは雪に覆われていました。夏にはそれを顕わにしていました。

今年の1月に私は初めて北海道の雪祭りに行きました。そして夏、キラキラなかまっ子と一緒にここに帰って来ることができたのは、だれもが経験できる事ではなく、きっと忘れることはないでしょう。

小学校の先生たちがキラキラなかまっ子の出発式に来てお見送りをしてくださったことがすてきでした。日本ではこれが普通かもしれませんが、アメリカでは普段先生がプライベートな時間をとって生徒たちの応援に行くことはないのです。

「先生のサポートってすごい。日本の子どもたちはいろいろな人から愛されているなー」と思い、心が温かくなりました。

私は北海道へ行く飛行機の中でワクワクして、二人の児童の隣に座っていました。二人は弁当の正しい置き方を教えてくれました。お弁当を食べる時、私は反対向きにしていたのです。ご飯はいつも左手前の位置なのです。

さて、北海道に到着すると、周囲はまったく冬の時とは違っていました。わずかに松の木の香りが漂い、山の静寂さのある夏の彩りで、ひんやりとした清潔な空気が感じられ、まるで時間が止まってしまったようでした。

でも、すべての中で、私の最も印象に残った最大の変化は子どもたちでした。

英語の授業では、普段見る事の出来なかった子どもたちの姿を見て、とても良い勉強になりました。

ビデオゲームもテレビもコンピューターもなく携帯電話を持つ贅沢もありません。コンビニもダイエーもなく、あるのは、ただ自然とそして友だちだけ。

すぐに子どもたちがどうにかしてその方法を見つけたのは...、一緒に協力して行動するように仕向けられ、そして、子どもたちが一番上手になったのは...「遊び」でした。

彼らは新しい趣味を見つけ、そして新しい興味を発見しようとする姿がありました。

続きは次回のエッセイで...

わが家のすこやかちゃん



たけ 武 りゅうしょう 璃迂翔 ちゃん

平成16年9月30日生(池田一丁目)

わが家のアイドルリゅうしょうちゃん♡その美貌、笑顔にはパパ、ママ腰砕けです♡笑顔で素敵男の子になってね♡

はし もと たく 橋本 拓 ちゃん

平成12年5月23日生(中尾三丁目)

恥ずかしがり屋のわんぱく坊主です。人前では恥ずかしくて声もでません。家ではものすごくいたずらっ子です。これからも元気にたくましく育ててネ!!

生後6ヵ月～5歳のお子さん募集中!

「わが家のすこやかちゃん」欄では、元気なお子さん(生後6ヵ月～5歳)を掲載します。広報紙デビューのチャンスです。ふるってご応募ください。

ご希望の人は お子さんの写真 名前 生年月日
 応募者の名前・お子さんとの続柄 住所 電話番号
 紹介文(60字～70字程度)を添えてお送りください。

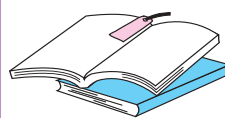

ホノのムシ

市民図書館だより

今月のオススメ図書



北九州市や直方市、行橋市、豊前市、遠賀郡、鞍手郡、京都府(お田町は除く)、築上郡の図書館も利用できます。詳しくはお問合先 市民図書館(245)4664 ください。

ひとりぼっちの世界一周航海記

堀江謙一・著 西村一広・レポート

著者は1962年の単独太平洋横断以来、数多くの航海を重ねてきた。

65歳での新たなチャレンジは、サントリー・マーメイド号での単独無寄港世界一周、東回りの航海。

いすがにげた

スズキコージ・絵 森山 京・作

おばあさんの家からいすが逃げ出した! 「いすのぶんざいで逃げようだなんて、あきれたもんだ」と、おばあさんはいすをどこまでも追いかけますが...



くらの情報



秋の行政相談週間に伴う 行政相談を開催

10月17日(月)～23日(日)
は行政相談週間です。
中間市では、行政に関する苦情や意見・要望を受けて、その解決や実現を図るため、行政相談所を開設します。
相談は無料で秘密は守られます。
お気軽にご相談ください。

中間市行政相談所

日 時
10月18日(火)～23日(日)
午後3時～5時
場 所 ハピネスなかま1階・相談室
相談委員 野村ハツエさん、日高幸夫さん
一日合同行政相談所
くらし・行政なんでも相談を開催します。
日 時 10月26日(水)
午前10時30分～午後4時
場 所 小倉井筒屋新館9階・パステルホール
一日所長 重松亜紀さん(NHK北九州放送局キャスター)
参加機関 法務局、税関、社会保険事務局、弁護士会、

税理士会、司法書士会、消費生活相談員協会など
相談内容 税金、税関、年金・保険、消費問題(訪問販売、通信販売、クレジツト)、法律問題(金銭貸借、相続、土地境界)など

問合先 総務省九州管区行政評価局
☎092(431)7081

生涯学習センター文化祭

主催講座受講生やサークルのみなさんを中心となって、日ごろの成果を発表する文化祭を開催します。
作品展示や体育館での演技の発表、囲碁大会、軽食などのバザーを行います。
お誘い合わせのうえ、ぜひお越しください。

日 時 10月22日(土)～23日(日)
午前9時～午後3時

場 所 生涯学習センター
駐車場が少ないため、ご来館の際は公共交通機関のご利用をお願いします。
問合先 生涯学習センター
☎(246)4316

中間市の物品納入の 指名登録を受け付けています

平成17・18年度に中間市が発注する物品の買入れ、製造の請負、そのほかの契約(印刷製本・委託事業など)に関する業者登録を受け付けています。
受付締切 10月31日(土)・日曜日、祝日を除く
午前8時30分～午後5時
受付場所 契約課(市役所別館4階)

申請書類 市の指定する様式(無料)
郵送でも受け付けます。
申請要領および指定様式は、
中間市ホームページ(申請書ダウンロード)をご覧ください。
<http://www.city.nakama.fukuoka.jp/>

お誘い合わせのうえ、ぜひお越しください。
問合先 契約課☎2466255

中間市の公共工事の 情報が閲覧できます

中間市の公共工事の発注見通しや入札、契約に関する情報の閲覧ができます。
閲覧期間

おすすめ料理



いろいろきのこのベーコン炒め



作り方

きのこ類は石づきを取る。しめじは小房に分け、しいたけは薄切りにする。マッシュルームは4つ割りにする。
いんげんは筋を取って斜め切りにし、ゆでてざるに上げる。にんにくはみじん切りにする。
ベーコンは1cm幅に切り、フライパンに入れて弱火でじっくり炒める。中火にして、塩を加えてさらに炒める。にんにくを加え、香りが立ったらいんげんを加えてさつと炒め合わせる。

材 料 2人分

しめじ.....1パック
しいたけ.....8枚
ホワイトマッシュルーム...6個
さやいんげん.....12本
にんにく.....1片
ベーコン.....2枚
塩.....少々

中間市食生活改善推進会(緑の会)

○発注見通し情報：平成17年度未まで
○入札情報：入札終了日から1年間
○契約情報：契約締結日から1年間
工事発注見通し情報については、10月1日以降の新規計画および変更分が閲覧できます。

閲覧場所 契約課閲覧所(市役所別館4階)
閲覧内容 発注予定工事名、時期などや発注済み工事の入札金額、落札金額、契約の相手方など「入札契約適正化法および同法施行令」に定める内容

発注見通しおよび入札結果は、中間市ホームページ(契約課)でもご覧いただけます。
問合先 契約課☎2466255

中間市の建設業指名登録業者 格付・指名基準等情報を公開

閲覧期間 平成17年10月3日から1年間

閲覧場所 契約課閲覧所(市役所別館4階)
閲覧内容 指名登録業者格付名簿、格付基準および指名基準などに関する情報
問合先 契約課☎2466255

美味しい！枝豆狩り

都市農村交流会

昨年も実施して、「おいしい」と大好評だった枝豆狩りを今年も行います。

やっちゃれ市場も出店します。

日 時 10月15日(土)・

午前9時～午後3時

雨天の場合は10月23日(日)に順延します。

場 所 砂山の大豆畑(西部浄水場横・当日案内板有)

枝豆狩りの方法 受付で荒縄を1本500円で購入していただき、その縄で縛れるだけ、お持ち帰りできます

当日は、汚れてもいい服装で、軍手やはさみなどをお持ちください。

○主催：中間市認定・志向農業者連絡協議会

問合せ先 経済振興課農政係

☎(246)6235

介護者の集いを開催

保健センターでは介護者同士で話ができる場として、「介護者の集い」を開催します。今回は介護者交流会を実施します。

在宅で介護をしている人などなたでも参加できます。

日 時 10月31日(月)・

午後1時30分～3時30分

場 所 保健センター2階・健康相談室

内 容 介護者交流会「分かち合おう！介護のこと」

栄養たっぷりおやつ(試食)

問合せ先 保健センター

☎(246)1611

普通救命講習会

遠賀保健福祉環境事務所では、自動体外式除細動器(AED)使用の普及を図るため、AEDの使用を含めた普通救命講習会を開催します。

日 時 11月11日(金)、

18日(金)・午後1時30分～4時30分(どちらか1日にご参加ください)

場 所 遠賀保健福祉環境事務所

内 容 ○基本的心肺蘇生処置
○AED使用方法
○知識と実技の確認

講習終了後、簡単な効果測定を行います。合格者には消防本部から修了証を発行します。

申込方法 はがきに、氏名、

生年月日、住所、電話番号、希望日をご記入のうえ申込

申込締切 10月25日(火)

希望者多数の場合は抽選とし、抽選からはずれた人には事前にお知らせします。

申込・問合せ先 遠賀保健福祉環境事務所「AED講習会」係(807 0046)

水巻町吉田西二丁目17-7

☎(201)4161

高齢者の願いにお応えします

シルバー人材センター

中間市シルバー人材センターは、法律に基づいた公益社団法人で、国、県、市の指導協力を受けている団体です。

センターでは、健康で働く意欲のある、原則として60歳以上の373人が会員登録し、自主的に組織や事業の運営に参画しています。

主な仕事内容

家庭や会社・病院の掃除、宛名書き、草刈、植木消毒、大工や植木剪定、左官、ビル管理、自動車の運転、文書の配布など

仕事の発注は：事務所や一般家庭などで「臨時的、短期的な仕事で高齢者にふさわしい仕事」があります。電話でご連絡ください。

センターでは、経験豊かな会員をそろえ、ご依頼電話をお待ちしています。

問合せ先 中間市シルバー人材センター(中間市大字上

底井野字中ノ谷59番地の1) ☎(246)4528

第20回「緑の日」記念植樹祭

「都市緑化月間」が10月に全国一斉に実施されます。

市では、例年どおりに新生児親子を招いて、記念植樹祭を行います。

今年は平成16年1月1日から12月31日までに生まれたお子さんが対象です。

家族そろって、ご参加ください。

日 時 10月23日(日)・午前10時～(雨天の場合は中止します)

場 所 屋島公園・ふれあい広場

問合せ先 都市整備課公園緑地係
☎(246)6261



設備貸与制度をご利用ください

対象企業 原則として従業員20人まで(商業、サービス業は5人まで)の企業が対象ですが、最大50人までの企業も利用可能。また、従業員100人まで(商業などでは50人まで)利用可能な県単制度もあります

対象設備 機械設備など(土地、建物、改装費、賃貸用設備は対象外)・中古設備は要件があります

対象金額 100万円～6,000万円(消費税込み)・1年以上の実績がある場合

貸与期間

○割賦販売...7年以内(半年以内の据置あり)

○リース...3～7年(法定耐用年数に対応)

料 率 各契約毎に3段階(割賦は年1.95～3.25%、リースは年数毎)県単制度は割賦年2.75%、リース月3.006～1.408%

連帯保証人 法人は代表者および第3者保証人1人、個人企業は第3者保証人1人

500万円未満の申請には条件付で緩和します。

問合せ先 財団法人福岡県中小企業振興センター(福岡市博多区吉塚本町9 15) ☎092(622)6322

台風で被害を受けた人へ 所得税の軽減などがあります

台風などの風水害などによつて、住宅や家財などに損害を受けたときは、所得税の確定申告で、雑損控除の適用を受けるか、または災害減免法による税額の軽減措置の適用を受けるか、どちらか有利な方法を選択することにより、所得税の全部または一部を軽減できる場合があります。

また、災害などやむを得ない理由により、国税についての申告、申請、請求、納税などが期限までにできない人は、税務署への申請により、期限の延長や納税の猶予ができる場合があります。

タックスアンサーのホームページにも関連する記事を掲載しています。

<http://www.taxanswer.nita.go.jp>

問合せ先 若松税務署個人課

税第一部門

☎(761)2537

在職求職者のハローワーク利用に 土曜日も業務を行います

公共職業安定所（ハローワーク）では、通常の開庁日に利用できない在職求職者へのサービス強化するため、平成17年10月から土曜日も開庁し業務を行います。

実施施設 福岡東、福岡西、八幡、小倉、久留米の各ハローワーク

開庁時間 土曜日・午前10時～午後5時

実施内容 求人情報の提供（求人自己検索装置閲覧）

職業相談および職業紹介業務

雇用関係業務などは実施しません。

問合せ先 ハローワーク八幡

☎(622)5566

障害者を対象 職業訓練生募集

若松区の福岡障害者職業能力開発校では、平成18年度の訓練生を募集します。

応募資格 身体障害者手帳所持者（総合実務課は、療育手帳所持者または知的障害者と認める判定書が提出可能な人）

募集科目・定員

○コンピュータ製図科…20人

○義肢・装具科…10人

○プログラム設計科…20人

○商業デザイン科…20人

○OAビジネス科…20人

○建築設計科…10人

○アパレルデザイン科…10人

○DTP制作科…20人

○総合実務科…20人

訓練期間 1年間（プログラム設計科は2年間）

応募締切 1月20日（金）

問合せ先 国立県営福岡障害者職業能力開発校（〒808-0122 若松区大字

蛸住1728-1）

☎(741)5431

ITフレンドを派遣します

移動が困難な在宅の障害のある人を対象に、ITフレンド（パソコンボランティア）を派遣します。

対象者

○福岡県内在住の人

○身体障害者手帳をお持ちの人

○移動困難な在宅の重度障害者

サポートの内容

パソコンのセットアップ、ソフトウェアのインストール、周辺機器の接続、パソコンの基本操作、インターネット・メール操作、障害者用ソフト操作など

サポート経費 無料

派遣者 ITフレンド登録者・原則2人

派遣回数・時間 一人当たり…原則5回

1回の利用…原則2時間

申込方法 社会福祉課で配布する申込用紙に記入のうえ郵送またはFAXにて申込

問合せ先 財団法人福岡県障害者社会参加推進センター

（春日市原町三丁目1-7

だれかのためにわたしができる贈り物 ～10月は臓器移植普及推進月間～

臓器提供意思表示カードを持ちましょう。大切な家族とよく話しあって自分の意思をきちんと表示しておきましょう。

問合せ先

（財）福岡県メディカルセンター

☎092(432)5577

臓器提供意思表示カードは、市役所健康増進課や郵便局、コンビニエンスストアなどに用意しています。自由にお取りいただけます。



被爆者二世健康診断

原爆被爆者二世の人で、希望者を対象に無料で健康診断を実施しています。

受付日時 平成18年2月28日（火）までの第2、4土曜日、

日曜日、年末年始を除く午

前9時30分～11時30分、午

後1時～4時（土曜日は午

前9時30分～11時）

場所 西日本産業衛生会

北九州健診診療所（小倉北区

室町三丁目1-2）

問合せ先 福岡県健康対策課

保健事業係

☎092(643)3270

広報に有料広告を 掲載しませんか

「広報なかま」では、事業所の有料広告を募集しています。

掲載号 毎月10日号

契約料金

1契約は、一口につき

30,000円×3カ月＝

90,000円が、基本と

なります

詳しくは、お問い合わせ

ください。

問合せ先 秘書課広報広

聴係 ☎(246)6271

有料広告欄

パーソントリップ調査にご協力をお願いします

10月11日から12月中旬にかけて、福岡県が主体となって交通実態調査(アンケート調査)を行います。

この調査は人(パーソン)の移動(トリップ)の実態を捉え、将来の交通計画の策定やまちづくりを生かしていくもので、概ね10年に一度実施し、今回で4回目です。

対象となるのは、無作為に選ばれた約9万5千世帯の家庭です。対象となった家庭に、

ありがとうございます

香典返し

敬称略

- 佐々木 繁雄(下大隈)
- 長尾 嘉子(中鶴二丁目)
- 滝野 秀子(中間三丁目)
- 和田 由美子(大根土)
- 小田 利一(中間四丁目)
- 河内 菊栄(長津二丁目)
- 大田 ヤスエ(小田沖二丁目)
- 瀬尾 那智子(桜台二丁目)
- 花谷 アイ子(中間三丁目)
- 藤崎 武彦(中鶴二丁目)
- 岩本 真清(中牟田)
- 片岡 輝子(長津二丁目)
- 小熊本 トメ子(浄花町)
- 古谷 隆幸(東中間三丁目)
- 木本 孝(中央三丁目)

中間市社会福祉協議会

はがきで事前通知を行った後、調査員が訪問します。

回答は、調査用紙またはインターネットによる2通りの方法から選択できます。

選ばれた家庭のみなさんは、ご協力をお願いします。

問合せ先 北部九州圏パーソントリップ調査北九州実施本部

実施主体 福岡県都市計画課

都市政策係

092(643)3712

新生活産業創業セミナー

福岡県新生活産業室では、新生活産業分野の、創業の推進を図るために、メインテーマ「いまこそ創業」のセミナーを開催します。

参加費は無料です。

対象者 創業予定者、新規参入予定者など

日時 10月27日(木)・午後6時30分～8時30分

会場 ブルーウエーブイン小倉(小倉北区浅野二丁目14-65)

定員 100人

申込締切 10月25日(火)・定員になり次第締切

申込・問合せ 「新生活産業創業セミナー」事務局

092(711)3166

働く人のなんでも労働相談

福岡県では、解雇、賃金未払い、セクハラといった問題や悩みに応えるため、無料労働相談を開催します。

予約は不要で、相談の秘密は厳守されます。

一人で悩まず、まずは相談会場にお越しください。

日時 10月21日(金)・午後3時～8時

会場 北九州市総合保健福祉センター「アシスト21」(小倉北区馬借一丁目7-1)

弁護士による法律相談も受けられます。

問合せ先 福岡県北九州労働福祉事務所情報相談課

0592(351)6

社長さん!あなたの義務です 従業員の労働保険加入

10月は「労働保険適用促進月間」です。従業員を一人でも雇っている事業主は、労働保険(労災保険・雇用保険)に加入することが、法律で義務付けられています。

まだ、加入手続きをとられていない事業主のみなさんは、従業員が安心して働くことができるように、最寄りの労働基準監督署・公共職業安定所(ハローワーク)で、加入の手

続きを行ってください。

問合せ先 福岡労働局総務部 労働保険適用室

092(434)9834

住宅用太陽熱高度利用システム補助制度を活用しませんか

補助対象 集熱器の総面積75㎡までのソーラーシステムを設置する人

補助金額 集熱器の総面積に応じた補助金が受けられます

補助額の目安: 6㎡で約10万円、75㎡で約125万円(補助金額はソーラーシステムの型式により差が生じます)

住宅以外の建物に設置する場合(公共施設は除く)も対象となる場合があります。

ホームページアドレス

http://www.net.or.jp

問合せ先 財団法人新エネルギー財団太陽熱利用部

03(5275)9566

休日の納税窓口を開庁

北九州西県税事務所

開庁日 10月23日(日)、11月20日(日)、12月11日(日)、18日(日)

開庁時間 午前9時～午後5時

詳しくは、お問い合わせください。

問合せ先 北九州西県税事務所

0662(931)2

焼酎量り売り・梅酒

黒麹 黄金千貫 常圧蒸留

麦・米熟成 ホワイトリカー35°

1.80当り 898円

1.80バック 880円

オリジナル店名ボトル製作承ります

ためき屋 酒・米店

1.80当り 1,298円

1.80当り 1,040円 もあります

中間市中央1丁目9-30

093-244-6969 093-244-1818

まかせて安心 10年保証制度

地元の雨もり110番

屋根 雨もり・瓦止め

壁 張替え・塗替え

雨樋 修理・取替え

厚生労働大臣認可一級技能士事務所

田中瓦店

福岡県瓦屋根診断技士

診断見積無料 各種ローン利用可

中間市JR中間駅前

0120-7666-26

093-244-2452

http://www6.ocn.ne.jp/sindansi/

無料相談

～気軽にご利用ください～

心配ごと相談

○日時...11月5日(土)・18日(金)・
24日(木)・午後3時～5時
(前日まで予約受付・受付時
間は月曜日～金曜日の午前9
時～午後5時・定員10人)

○場所...ハピネスなかま
5日は緒方弁護士、18日は桑
原弁護士、24日は高橋弁護士の
相談です。

県巡回交通事故相談

○日時...11月10日(木)・午前10
時～午後4時(受付は3時まで)

○場所...ハピネスなかま

行政相談

○日時...11月5日(土)・18日(金)・
午後3時～5時

○場所...ハピネスなかま

教育相談

○日時...10月19日(水)・午前9
時～午後4時

○場所...市役所3階・教科書展示室
「いじめ」、「不登校」など

補聴器相談

○日時...毎月第1～4火曜日・
午後1時～2時...市役所1階
社会福祉課、午後2時30分～
4時...ハピネスなかま
祝日の場合はお問い合わせを。

消費者相談

○相談受付 月曜日～金曜日・
午前9時～午後4時

○場所...市役所2階経済振興課
・相談室

家庭相談

○相談受付 月曜日～金曜日・
午前9時～午後5時

○場所...市役所3階・相談室
子どもの養育(しつけ、不登
校、いじめ、養育者の問題な
ど)やDV、女性に関するあ
らゆる相談を受けます。

悩み・いじめ・教育相談

○相談受付 月曜日～金曜日・
午前9時～午後5時

○場所...少年相談センター(働く
婦人の家2階)

イベントいろいろ なかまハーモニーホール NAKAMA HARMONY HALL

開催100回記念

Music square Special Concert

ミュージック・スクエア スペシャルコンサート

なかまハーモニーホール開館以来、毎月1回行っているロビーコンサート「ミュージック・スクエア」が今年の11月で100回目を迎えます。

これを記念して、過去に出演した人を中心としたスペシャルコンサートを開催します。中間市ゆかりの出演者に加えて、中間南中学校吹奏楽部のみなさんによるマーチング全4曲もお楽しみいただけます。

ご家族おそろいでぜひご来場ください。

平成17年11月3日(祝)

開演15:00(開場14:30)

なかまハーモニーホール・大ホール

全席自由500円

出演者...青木つくしさん、伊藤知恵子さん、PRISMのみなさん、
森崎翠さん&楠本理規さん、中間南中学校吹奏楽部ほか



チケットの取り扱いは...

なかまハーモニーホール ☎093(245)8000 9時～21時(水曜休館)

中間市役所本館 1階案内 ☎093(244)1111 9時～16時(土日祝休み)

入場無料

Music square
ミュージック・スクエア

ミュージック・スクエア

出演者募集中

日ごろの練習の成果を発表する絶好の機会です。

私たちは仲良し3人トリオです。今回は、ジャンルを問わずピアノとサクソで楽しいひとときをお届けします。

とき 10月27日(木)

午後6時30分～

ところ なかまハーモニーホール・
1フロア

出演 丸岡千津さん、永井愛美さん、
冨田砂織さん(ピアノ・サクソ)

曲目 「愛の喜び」、「トロイメ
イ」 ほか



前回出演の熊谷智子さん

お問い合わせは... なかまハーモニーホール ☎(245)8000

なつかしい学生時代の友人(長崎県)宅を訪問。突然行つて驚かそうと思ひ出発したが、何十年も前の記憶では到着できず、携帯電話に頼る始末。久しぶりの再会も、話題にのぼるのは、子どものことばかり、再会を約束して、楽しかったあゝころを思い出しながら帰宅。また、時の流れを認識させられました。

季節はすでに秋です。(彦) 稲の穂が黄金色に田を染める季節。イベント盛りだくさんの秋到来。飛び交うトンボの忙しさに我が身を映す今日このころ。

「食欲の秋」、「読書の秋」と巷ではいふけれど、広報担当者にとっては「取材の秋」の一言に尽きる。(新)

編集室から