

広
報

なかま

8

2004 No.728

毎月10日と25日発行

平成16年8月10日発行

人にやさしい愛のまち

NAKAMA CITY

特集・伝統を今に伝える中間びと



特集・伝統を今に伝える中間びと

博多ちゃんぽん
づくりにかける



炎にあぶられた
硝子の管に息吹が
吹き込まれ少しずつ
形を成していく

「パソコン、ポッコン」。

硝子ガラスの薄い膜が奏でる素朴な音色が耳に心地よい。

福岡市にある管崎宮はなざきみやで、毎年9月に開かれる「放生会はなさいかい」。

そこで完売となるほどの人気の硝子玩具がんとく 博多ちゃんぼん。

この博多ちゃんぼんは、

なんと中間市でつくられているのです。

中間市在住の國井洋二さんは、先代の硝子工芸師が

亡くなって技法が失われたこのちゃんぼんづくりを、

試行錯誤で挑戦を繰り返し、最高の音色を求めて、

ついに現代に復活させたのです。



くに い よう じ
国井洋二さん
 昭和16年新潟県生まれ
 中間一丁目在住・62歳
 一級ガラス製品技能士
 半導体石英技術研究者

国井さんの経歴を聞くと、大学で応用科学や電気・電子工学を専攻し、卒業後は半導体の材料工学の専門家として、主に東南アジアの企業立ち上げなどに活躍したとのこと。そんな国井さんが、どのように博多ちゃんぽんと出会ったのでしょうか。

平成10年、それまでも大学や企業のアドバイザーとして設計や指導を行っていた国井さんは、ある企業の設立に携わり、中間市に転居してきます。「中間市は人情味があって、住みやすいところだと感じましたよ」と語ります。

平成12年、国井さんの元に知人から一つの依頼が舞い込みます。「菅崎宮のちゃんぽんを作っていた人が亡くなり、後継者がおらず困っている。力を貸してほしい。」

半導体材料設計のため、ガラスの加工について知識があるとはいえず、まったくの異分野です。恒生の五楽工場団地近くに工房を設け、先代の残したちゃんぽんを見本に、作っては壊し、分析を繰り返すこと数カ月。

「高温作業用のガスバーナーを持っていったのが、依頼を引き受けた理由でしょうか。家庭で子どもたちが割ってケガをすることがないように強く丈夫なものを作るのが前提でした。製造者の責任ですね。かつ、音色と両立させるのに苦労しました。」

胴体部で0.3mm、音が鳴る振動板でわずか0.03mm(30ミクロン)の厚みに工夫が凝らされています。ガラスが軟らかくなる温度が600、加工の際の温度は800〜1,200に及び、身体を火傷するのは日常茶飯



11A 12 12A
 ガスバーナーの温度や火をあてる位置を微妙に調整しながら作業。

13 13A
 ゆがみがでないか、真っすぐになっているか、チェックします。

14 14A
 治具を使って形を整えていきます。

15 15A
 吹き口付け根のくぼみや丸みの意匠は、この時点で。

16
 ガラス管が徐々にふくらんでいきます。



19A 20 20A
 胴のくびれや張り具合は、個性の発揮どころとのことです。

21 21A
 音が鳴る振動板の部分を、ねじりながら切り離していきます。

22 22A
 面や厚みが均一になるように整形。数ミクロン単位の作業です。

23 23A
 音色やキレを、確認します。納得いくまで完成となりません。

24
 菅崎宮の岡本権禰宜が音色を最終確認。数個が不合格という厳格さ。

真夏の工房 わずかな 風のゆらぎを防ぐため 摂氏四十度を超える室内で 熱と格闘する

事だそうです。

また、風でバーナーの炎がゆらぐと、意図しないところに当たってガラスが歪んでしまいます。そのためとくに夏場は、冷房はもちろん窓を開けるのも扇風機もご法度です。灼熱の中、重要な作業では息を止めて行うことも。

「視力など五感が完全に整っているときは良いものができます。精神的なものでしょうね。逆に、一発で上手に作るうと欲を出すと、失敗することも多いですよ」。健康管理にも心がけているので、ちゃんぼんを作りだしてからは風邪もひいていないと話す國井さん。

現在は小サイズで日に10〜15個、

特大サイズは日に1〜2個製作、月産150個のペースです。菅崎宮の必要

数を達成できるようになったのは、2年ほどが経ってからだそうです。

「最初は、先人がやれたのだから自分にもできるのでは、と軽い気持ちで引き受けたんです。やってみるとたいへんなことを引き受けたな、と思います。でも、いろいろな人から寄せられる応援や、伝統を守っているという重みを励みに、体力の続かきりがんばりたい」と國井さんは力強く語ります。

現在も理想のちゃんぼん作りに、まだまだ勉強中とのこと。「いつかまた、自分のような人間が現れたら、技を伝えたいですね」とも。

ちゃんぼんの音色は感性に響くかどうか大切です



はこざきくうごんねぎ
菅崎宮権禰宜
岡本国夫さん

月に一度、國井さんの製作したちゃんぼんを受け取りに、工房を訪れます。

その際に必ず、音を聞いて点検をします。音色が自分にとっても、他人にとっても心地よいか、客観的に判断するように心がけています。一つひとつの音に微かな違いがありますから、最終的には感性に響くかどうか決め手となりますね。

ちゃんぼんは、巫女さんが絵付けを行い、9月の放生会で販売されています。

ちゃんぼんが完成するまで



ロウト状の吹き口と直径約3cmのガラス管を溶かして繋げます。



ノギスで正確に計測。これで仕上がりのサイズが決まります。



ほぼ、球に近いふくらみができあがっているのがわかります。



2段目を作成。吹き加減のコントロールのため、チューブを使用。



管崎宮では、9月12日から始まる放生会ほうじょうかいに向けて連日、ちゃんぼんの絵付け作業が続けられています。放生会は、1kmの参道に70軒あまりの露店が立ち並び、多くの人出でにぎわう福岡・博多の秋のお祭り。一週間にわたって開催されます。

國井さんから毎月納入されるちゃんぼんは、管崎宮にストックされ、放生会の前に、アクリル絵の具を使って巫女みこさんの手で色鮮やかな模様が描かれます。

8人の巫女さんが交代で行いますが、今年は全部で2,000個を、社務所で販売する予定です。一人が1日に絵付けできるのは、多くても20〜30個ですので、3カ月余りの期間をかけての作業となります。

「秋を告げるお祭りなので、さわやかで涼しげな絵柄を描くように工夫しています」と巫女さんは話していました。

大きさは小サイズから特大サイズまで、全部で4種類。1個3,000円から9,000円で販売されます。その人気の高さから、祭りの前半で、ほぼ売り切れとなるそうです。

ちゃんぼんで遊ぶときは、底の振動部に物を当てたりすると、割れる可能性もあります。ケガをしないように注意してくださいね。



巫女さんの絵筆が
透明なちゃんぽんに
花、トンボ、花火
鮮やかな模様を描く



ビードロ・ちゃんぽんの歴史

ガラスの起源は、古代エジプト文明にまでさかのぼります。日本でも弥生時代に装飾品などが出土していますが、10世紀ごろには製造されなくなります。その後、室町時代の末期になり、長崎に来たオランダ人が近代的なガラス製法を伝えました。

「vidro」とはポルトガル語で、ガラスの異名です。初めは酒杯、鉢などの小さな道具だけが作られたので、ガラス製器具のこともこう呼びます。後に渡来した板状のものは「ガラス」、吹き技法を用いたものは「ビードロ」と、区別していました。

ガラスの弾力性を振動板に利用したおもちゃのこともビードロといい、息を軽く吹き込むと音が鳴り、「ポッペン」、「ポッピン」、「チャン、ポン」などと聞こえたことから、地域によりさまざまな呼び名が付けられました。江戸時代、浮世絵師の喜多川歌麿が「ビードロを吹く娘」という作品を描いており、人気の高さがうかがえます。

博多ちゃんぽんが筥崎宮で放生会に販売されるようになったのは、江戸時代の末ごろからといえます。評判を呼び、毎年売りだされるようになり、放生会の名物玩具として定着しました。しかし、粗悪品による事故や後継者不足から、大正時代に姿を消します。時代は流れ、昭和46年に大学のガラス技官であった小川勝男さんにより復活。平成8年には二代目の園田武利さんに引き継がれ、國井さんで三代目となります。



喜多川歌麿作
「ビードロを吹く娘」
1801～1804ごろ

はこざきくう ほうじょうや 筥崎宮と放生会

筥崎宮は、筥崎八幡宮ともいわれ、大分県・宇佐八幡宮、京都府・石清水八幡宮とともに日本三大八幡宮に数えられています。平安時代のはじめ、延喜21年（西暦921年）醍醐天皇により国家鎮護のため建立されました。

放生会は、毎年9月12日～18日に行われる、どんたく・山笠と並ぶ博多の祭りです。由来は仏教の教えで、供養のために捕えられた生き物を放してやる儀式。万物の生命を慈しみ、殺生を戒める神事であると同時に、実りの秋を迎えて海の幸、山の幸に感謝する祭りでもあります。ほかの地域では「ほうじょうえ」ともいいます。

所在地 福岡県福岡市東区箱崎一丁目22 1
JR 鹿児島本線・箱崎駅下車





河川浄化の強い味方

EM活性液が活躍中

有用微生物群【Effective Microorganisms (エフェクティブ・マイクロオーガニズムス)】の略で、安全で有用な微生物を80種余り共生させた液状の微生物資材です。土中や水中の微生物相を生き物にとって好ましい状態へと変える働きを持っています。

イーエム
EMとは?

現代社会における人間の営みの結果、地球温暖化、森林破壊、砂漠化の進行などが生みだされてきました。今、その反省に立って、地域で、世界で、環境問題への取り組みが積極的に進められています。そのような取り組みの一つとして、河川浄化のために中間市では、ボランティア組織による「EM活性液」の投入が始まっています。

市内には、遠賀川や堀川、曲川、黒川、笹尾川など、多くの川が流れており、豊富な水環境にあるといえます。しかし、ごみの不法投棄や、水質の汚濁により悪臭がしたり虫が発生したりと、決してよいイメージを与えていないのが現状です。

河川や周辺のごみについては、民間団体や学校単位での清掃ボランティアなども活発に行われています。しかし、水質そのものの問題は、家庭から出る生活雑排水が大きな要因を占めており、根本的な解決策としては、

流域市町村を含めた公共下水道の整備を待たなければなりません。

生活雑排水が河川を汚すのは、それに含まれる米のとき汁や生ごみ、天ぷら油が、腐臭を発生させる原因となる微生物に栄養を与え増やすことが挙げられます。また、洗剤や化学物質などは、川を魚や生き物が住みにくい水質へと変化させます。

現状ですぐにできる水質改善策として注目されているのが、「EM」です。有用微生物群と呼ばれ、人や自然環境に有益な微生物（乳酸菌・光合

EMをとおりて地域とともに 環境問題に取り組みたい



中間市EMどんどん会
木下幸子 会長

私はEMどんどん会に、母体の中間市婦人会から参加しています。

この会は、八つの団体と個人の参加により誕生したばかりで、やっと今年の4月から活動できるようになりました。お役に立てるような活動はこれからだと思っています。

今後は、行政の支援を得ながら、EMをとおりて地域住民のみなさんや学校、子どもたちなどいっしょに、環境問題に取り組んでいきたいと考えています。

環境に関するお問い合わせは...
環境保全課 ☎(246)6265



成細菌・酵母菌などを集めたもので、食べ物の残りかすや油などの有機物質が腐敗するのを抑える働きがあります。さらに働きやすいように手を加えたものをEM活性液とい

路・河川に月2回の計画で、EM活性液の投入を始めています。加えて、EM活性液の製造、EM普及啓発と頒布、EM活性液による河川浄化活動などを行っています。

家庭におけるEMの活用については、今後いつその普及が期待されます。

れます。

EMを通して生活環境や河川環境の改善、生ごみの減量化などの環境問題に取り組む組織として、「中間市EMどんどん会」が環境ボランティア団体など50人余りの参加によって結成されました。

同会では、6月から河川浄化のために、市内12カ所の水

中間市では、河川環境を保全するうえで、さらに、食堂や食品製造・加工所など事業所にも協力を求めながら、EMの普及・活用を進めていくように計画しています。



EMはこんなところにも使えます

EM活性液

EMは糖蜜というエサをあげて培養すると、その量を何十倍にも増やすことができます。上手に増やして、たくさん利用しましょう。花壇や畑での利用のほか、薄めてスプレーすると、臭い消し、掃除に役立ちます。



米のとぎ汁EM発酵液

そのまま流すと環境汚染の原因となる米のとぎ汁をEMで発酵させたもの。とぎ汁の栄養でEMが活性化しています。洗濯や掃除のほか、プランター栽培に利用できます。



EM処理した生ごみ

家庭内で悪臭が気になる生ごみも、EMで処理すれば立派な肥料に。家庭菜園や花の栽培に利用しましょう。



EMボカシ

家庭内では生ごみ処理に使います。自分で作ることもできますし、配合を工夫して家庭菜園の肥料としても利用できます。

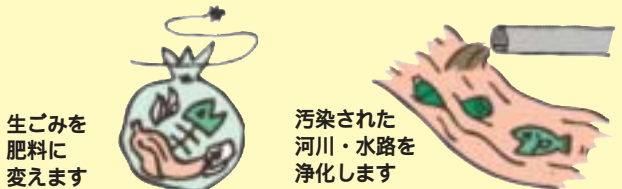

子どもたちの瞳に映るもの

「この碑のかけに」という絵本は、私たちが住む中間市で、むかし鉱害復旧に取り組んだ人々たちについて書かれていた。そして、私たちは二期の総合学習で、その鉱害復旧に取り組んだAさんの話を聞きに行った。

Aさんの住んでいる中底井野まで歩いて行き、話を聞いて驚いたことがある。それは、Aさんたちが福岡市の会社に鉱害復旧の交渉に行っている間、子どもたちは自分たちだけで生活をしてきたことだ。

「平等というものを知って」

大田 実歩さん
(中間東小学校6年)

昨年の人権作文から

もし、私なら、ご飯を作ったり洗たくしたりすることは、一人ではできないだろう。そして、とてもさみしくてたえられなかつたと思う。そんな子どもたちのすばらしさに驚いた。

Aさんの話に耳を傾けていると、とても感動することを知られた。「人はみんな平等です。だれかが楽しくしていても、ほかの人がとても暮らしぶらいときは、そのことをほおっておいてはいけない」この話を聞いて私は、すぐにメモを取った。自分の田んぼだけ直してもらって満足するのではなく、困っている人すべての田んぼを直してもらえるように交渉したAさんはとてもやさしく、強い人だと心から思った。Aさんは、石炭がたくさんとれていたころの

話や、地盤沈下の様子、そのときの田んぼや家などの状況などをマジックボードに書きながらわかりやすく教えてくださった。その説明を聞いただけでも、道路と田んぼの高さの違いにはびっくりしました。

だから、Aさんが、実際に深くしずんだ田んぼを見たときは、とてもおどろいたと思う。Aさんは、二度と鉱害がおこらないでほしいと強く思っているから、私たちに一生懸命に話してくれたのだと思う。

私は、「この碑のかけに」の絵本と出合って、驚いたり、考えさせられたりした。

これからは、「人はみな平等である」という言葉を忘れずに、Aさんからのメッセージや学んだことをほかの勉強や学校生活に生かしていきたい。

昨年度の人権標語

「どうしたの」	いい笑顔	中間西小6年	高橋 弘
声をかければ	人の命の尊さを	中間東中2年	中野 未那美
目をとじて	心を手をあてきいてみて	中間中 2年	山本 一秀
お互いを	よい社会		
尊重しあって			

「かわった・かわらぬ」シリーズ その2

ハンセン病と宿泊拒否

北九州大学名誉教授
小森 哲 郎

3回にわたって、小森哲郎さんの『人権問題啓発特集』を掲載しています。



八万円の罰金が科せられ、ホテルは「最大・最善の謝罪」として廃業しました。この過程で「かわらぬ」・遅れた状況が明らかになりました。

第一は、私たちの意識の遅れです。元患者が生活している療養所や県に寄せられた手紙や電話のなかには「差別されて当然」などという趣旨のものがあつたと聞きます。

第二は、営業停止、罰金、廃業で、元患者の心の傷は癒され、この事件は教訓としてなに残したといえるでしょうか。必要で、十分な措置とはいえないと思います。どうすべきだったのか、関係者は改めて真剣に考えるべきです。

昨年の十一月に、熊本県のホテルが、ハンセン病の元患者の宿泊を拒否しました。ハンセン病は、感染力が弱く、有効な治療法が開発されたため、今では三日から一週間の治療で完治します。

世界保健機関は、昭和二十七年に隔離政策の見直しを提言しました。しかし、わが国は隔離をむしろ強化し、療養所への入所、外出の制限がなくなつたのは、平成八年です。平成十三年、熊本地裁は、かつての「らい予防法」を憲法違反とし、隔離政策に対する国の責任を認め、原告への賠償を命じました。国は控訴を断念し、大きな変化・転換が実現しました。

第三は、熊本県知事は「人権侵害を救済する制度」の必要性を述べました。平成十四年、政府は「人権擁護法案」を国会に提出しました。人権侵害による被害を適正・迅速に救済し、その予防を目的とするものです。

この法案には異論が多く、昨年の衆議院解散にともない、廃案になりました。しかし、適切な制度が必要なことを、この事件は教えました。法務省の人権擁護局長は、法案の再提出に言及しましたが、その実現を期待するものです。

家庭の日・オアシス運動 作文・標語などを募集します

「家庭の日」または「オアシス運動(あいさつ運動)」をテーマにした、未発表の作文、標語、ポスター、書道、実践活動記録を募集します。

対象者 小学生～高校生(実践活動記録は「保護者・教師・団体指導者の部」もあります)

応募規定

○作文...400字詰め原稿用紙(B4横)に縦書き・小学生2枚、中学生・高校生3枚程度

○標語...一人1句(B5版)

○ポスター...イラストなど絵材は自由(四つ切サイズ)

○書道...題材指定

小学1年生「とも」、小学2年生「友」、小学3年生「声」、小学4年生「会話」、小学5年生「希望」、小学6年生「笑顔」(いずれも楷書)、中学生「生命尊重」(楷書または行書)、高校生「国際平和」(書体自由)毛筆を使って半紙に縦書き・一人1点

作品には「題材」、「学年」、「氏名」のみ記入してください。

○実践活動記録...400字詰め原稿用紙4枚程度に、学校・学級・グループ・地域・団体・家庭などで実践した記録を記入してください

応募締切 9月5日(日)・必着

作品の裏面には、市町村名、学校名、学年、氏名(ふりがな)を記入したラベルを貼ってください。

応募・問合せ先 社団法人福岡県青少年育成県民会議

〔〒812 0054 福岡市東区馬出四丁目10 1・福岡県馬出庁舎内 ☎092(641)8713〕

ごみゼロ リサイクル促進 ポスターコンクール作品募集

環境省とごみゼロパートナーシップ会議では、リサイクル促進のため、ポスターを募集します。

募集区分

○小学生低学年の部(1年生～3年生)

○小学生高学年の部(4年生～6年生)

○中学生の部

応募規格 四つ切り画用紙(380mm×540mm)またはB3版(364mm×515mm)とし、画材は特に問いませんが、立体性のある作品(糊などを使用して張り付けたもの)は不可とします

応募上の注意

○郵送の際、作品は折ったり丸めたりしない

○応募作品の著作権は主催者に属し、応募作品は返却しません

○主催者などが作成する広報用ポスター、パンフレットなどに、学校名や氏名を掲載することがあります

○応募作品は、1学校につき募集区分ごとに10点以内とします

応募方法 作品の裏面に住所、氏名、年齢、学校名、学年および電話番号を必ず明記してください

表彰

○最優秀賞...1点・賞状および副賞

○優秀賞...3点・賞状および副賞

応募締切 9月3日(金)

応募・問合せ先 環境保全課〔〒809 8501 中間一丁目1 1 ☎(245)5300〕

親、子ども共々落ち着かない日が続くようになります。そんな心の不安定な家庭につけ込む業者があります。教材を買うと、指導が付いているとか、家庭教師と思っで契約したところ話が違っていたなどのトラブルが多発しています。

事例1
「教材は教科書に合っている。分からない事があれば個別に指導する。電話でも指導する」と約束したのに担当者一度顔を出しただけで指導はなく、解約もしてくれない。

事例2
高校3年の子どもの家庭教師の契約をする際、1年生か

指導付き学習教材契約は慎重に検討してから！

悪質



商法

消費生活相談窓口
☎(246)5110

らの3年分の高額な教材が必要で、その費用が別途かかる」と説明された。

このような指導付き学習教材は「特定継続的役務提供」として、サービス(役務)だけでなく購入する必要が有る関連商品(学習教材など)についても、クーリング・オフや中途解約権が規定されています。しかし、家庭教師の解約は認めても、学習教材の解約は認めないという業者が多いのです。例えば...

事例1では指導が付いていることなどは一切話していないと突っぱねたり、事例2では教材は関連商品ではなく推奨品であり、家庭教師の解約だけを認めたりします。

指導付き教材を契約するときは次の点を十分にチェックしてください。

- 販売員のセールストークには文書で確認しましょう
- 一度に多量、多額な学習教材は購入しない
- 契約書に中途解約条項があるか確認する
- 契約書に「推奨品」の文言が記載されていれば注意する

学習教材の契約を検討する際、販売員が長時間執拗な勧誘を行い、事例1のようなセールストークをしたときは特に注意が必要です。

夏本番、

熱闘高校スポーツ！

中間高校野球部が福岡ベスト4
希望が丘高校相撲部が全国出場

市内の高校生たちが、この夏スポーツで活躍しました。中間高校野球部は、第86回全国高等学校野球選手権福岡大会で勝ち進み、7月25日には筑紫台高校に7対1で勝利。みごとベスト4を飾りました。

28日の準決勝では、全校を挙げて試合会場の北九州市民球場に駆けつけ、選手に声援を送りました。

惜しくも西日本短大付属高校に破れ、決勝進出とはなりませんでしたが、これからの活躍がいつそう期待されます。



一方、希望が丘高校相撲部は、今や全国にも知られる強豪校。

インターハイ福岡県予選では団体優勝とともに、個人戦でキャプテンの園田将生さんが優勝、河野順洋さんが2位と、山口県で8月2日から開催の全国大会の出場権を勝ち取りました。今号発行のころには結果が出ているでしょう。

10月の国体の出場も決めており、「悔いを残さないようにがんばって、上を目指します」と選手の言葉にも、静かな闘志があふれています。

みんなの願いを短冊に込めて

松ヶ岡一区公民館の七夕まつり

松ヶ岡一区公民館では、地域が一体となって子どもたちの健全育成を進める一環として、7月3日に「ふれあい七夕まつり」を開催しました。

親や地域のお年寄りが、参加した子どもたちに折り紙やよりの作り方などを手ほどきしながら、みんなで七夕の飾り付けを行いました。

「家族が元気ですように」、「勉強をがんばります」など、笹の葉に揺れるたくさんの願いごと。

大人も子どもも、楽しそうな笑顔が印象的でした。



3年間にわたって市内の中学校で英語の授業を行ってきたマイケル・フィリップスさん。任期を終えるマイケルさんが7月12日、さくら保育園を訪れました。

大きなマイケルさんを見上げて、「ハロー」と声をかける園児もいれば、目を丸くして動かなかった子ども。



英語でいっしょに遊んだよ

ALTのマイケルさんがさくら保育園を訪問

「コアラとカンガルーのいるところから来ました」と言う、「動物園から来たの?」と聞く子どもたち。

いったんオーストラリアに帰国した後、再び日本を訪れ、宗像に住むことになるというマイケルさんに、「また来てね」と園児は元気に手を振っていました。



子どもたちに書の楽しさを伝えたい
通信教育を修了した
田上さんに文部科学大臣表彰

社会通信教育協会の篆刻講座を受講し、昨年12月に修了した田上政昭さん（中央二丁目・77歳）に6月18日、文部科学大臣から表彰状が贈られました。

篆刻とは書道の一つで、石に書を掘り込み、押印するもの。中央公民館の市民悠々講座で書道を始めた田上さんは、「市内の子どもたちに書道の楽しさを伝えたい。そのために基礎を学ぼうと思いました」と話していました。新たに古典書道の通信講座も受けていて、「まだまだ勉強は続けます」と意欲は尽きません。



みんなの歌声、楽しかったね サタデー子ども広場・ミニコンサート

6月26日、子どもたちに生の音楽に親しんでもらう「サタデー子ども広場・第1回ミニコンサート」が中央公民館で行われました。地元歌手のいまからしげるさんと友人によるホイッスルやギターの演奏に合わせて、みんなで、たくさんの歌を夢中になって歌いました。

女性作家の本や 生き方から学ぶ 男女共同参画講演会



6月26日、中央公民館に福岡教育大学教授の板坂耀子さんを招いて、「中間市男女共同参画講演会」が開かれました。

「ひとりで生きる、みんなと生きる」と題された講演は、女性消防団員による中間まとい太鼓の演奏で始まりました。近世文学や女性文学が専門の板坂さんは、有名な「赤毛のアン」を例にとり、作者モンゴメリが主人公に投影した思いや実際の家庭生活など、男女の問題をわかりやすく語っていました。

また、板坂さんには、7月9日に行った中間市管理職職員を対象にした職員研修でも、講師をつとめていただいています。



釣りは一生の趣味
上位入賞目指します
行徳さんがグレ釣り
世界大会で3位入賞

グレ(クロ)釣り世界一を決める「第11回ワールド・フィッシング・ギア・オブ・グレ」が6月13日・14日の両日、長崎県で開催され、行徳秀美さん(中鶴二丁目・29歳)が3位入賞を果たしました。「父親が釣りの師匠で、堀川でのフナ釣りからスタート。今までやってきた趣味の中でも、一番はやっぱり釣りです」とのこと。

10月に台湾で開催されるアジアカップの日本代表にも選ばれ、「初めての国際大会。先輩のアドバイスを受けながら、上位入賞を目指します」と語る行徳さん。



遠賀保護区保護司会では「社会を明るくする運動」を推進しています。

7月2日、同会の保護司13人が市役所を訪れ、大島市長に

「困っている人がいれば相談を受け、解決を手助けできるように、運動の輪を広げたい」と法務大臣からのメッセージを手渡しました。

保護司会は引き続き、市内でパレードやPRチラシの配付を行いました。

困っている人をサポートします 保護司会の社会を明るくする運動

みんなでSTOP！差別の心 同和问题啓発強調月間・街頭啓発

7月の同和问题啓発強調月間にあわせて、中間市では毎年、「人権みんなの幸せを願う集い」の開催や街頭啓発などを行っています。

ショッピングモールなかまで7月1日、大島市長を



はじめ市職員や関係者が、買い物客に啓発チラシなどを配り、真に差別をなくすために、同和问题や人権問題などに関心を持ってもらうことの大切さを、呼びかけました。

健康つアミニリ

保健センター
だよ

お酒は「百薬の長」といつて、

飲みすぎいていませんか？

飲酒と健康

暑い日が続き、ビールのおいしい季節になりました。お酒は、「百薬の長」といわれるように、心身の緊張を解いてリラックスできたり、動脈硬化を防ぐHDLコレステロールが増えたりと、健康にプラスの効果を得られます。

しかし、お酒には、たばこと同じように依存性があり、飲酒量が増え、心身の健康をそこなうおそれがあります。また、この状態を続けていると、仕事にも支障をきたし、家族にも深刻な影響を及ぼしかねません。

お酒が百薬の長になるか、百薬の長になるかは、飲み方、特に摂取量が大きく影響してきます。

適量を知ろう

アルコール摂取量と死亡率との関係を調べた研究によると、死亡率が最も低くなるのは、平均して日本酒の場合2日に1合程度とされ、飲酒量

が増えれば増えるほど死亡率が高くなっていることがわかっていきます。

国の計画した「健康日本21」では、節度のある適度な飲酒として、1日平均純アルコールで約20グラムが適量とされています。これを主な酒類に換算すると、



ビールだと
中瓶(500ミリリットル)
1本、清酒
は1合、ウ
イスキー・
ブランデーはダブルで60ミリリットル、ワインは17杯(200ミリリットル)となっています。

ただし、人は一般的な適量とは別に、アルコール代謝能力の個人差で、酔いや酔いやすい人と酔いにくい人がいます。いくら適量のアルコールがよいとは言っても、性別や年齢、その時の状態によっては飲酒を控えたほうがよい場合もあります。

適度に飲酒を

楽しむためのポイント

- 食事とともに楽しく
- 適量を自分のペースで
- 人に無理強いしない
- 長時間にならないように
- 強いアルコールは薄めて

簡単に忘れられない

アルコール
お酒に含まれるアルコールには依存性があり、たばこ同様、飲酒も一度習慣がついてしまうとやめるのは簡単ではありません。

はじめは少量だったものの、徐々にアルコールへの耐性、依存性が強まったことから、飲酒量が増えてしまいます。

アルコール依存症に陥ると、精神的にお酒がなければ生活できないといった焦りや、いらだちを感じたりするだけでなく、体内のアルコールが切れると、吐き気、手の震えや字が書けないなどの症状がでてきます。

すでにお酒を飲むことで心身の不調などがあらわれている場合は、医療機関などに相談しましょう。

保健ガイド

保健センター

☎(246)1611

4カ月児健診

対象児 平成16年4月12日から平成16年5月8日まで生まれた人

日時 9月8日(水)

受付 午後1時15分～1時45分

場所 保健センター

内容 身体計測・問診・診察・育児相談・母乳とミルクの話

7カ月児健診

対象児 平成15年12月29日から平成16年1月25日まで生まれた人

日時 8月25日(水)

受付 午後1時15分～1時45分

場所 保健センター

内容 身体計測・問診・診察・育児相談・離乳食相談・歯科指導

1歳6カ月児健診

対象児 平成15年2月5日から平成15年3月1日までに生まれた人

日時 9月1日(水)

受付 午後1時15分～1時45分

場所 保健センター

内容 問診・身体計測・診

3歳児健診

対象児 平成13年8月19日から平成13年9月15日までに生まれた人

日時 9月15日(水)

受付 午後1時15分～1時45分

場所 保健センター

内容 尿検査・問診・フोटosクリナー検査(目の写真)・身体計測・診察・歯科健診・育児相談・言語・心理発達相談・栄養相談・歯科指導

母子健康手帳交付

日時

○8月26日(木)・午後2時～4時

○9月7日(火)・午前9時30分～11時30分

場所 保健センター

妊娠届出書、印鑑が必要です。

健康相談

対象者 どなたでもどうぞ(40歳以上は健康手帳が必要です)
内容 血圧測定・健康相談

月日	時間	場所
8月27日(金)	午後1時30分～3時30分	保健センター

尿検査、体脂肪率測定を行います。

平成16年4月1日から

児童手当

対象年齢が小学3年生

までに拡大されています

平成16年4月1日から児童手当の制度が変わりました。支給対象年齢が、小学校3学年修了前(9歳到達後最初の年度末)までになりました。

新たに、児童手当を受けようとする人は、市役所1階社会福祉課の窓口(公務員は勤務先)で、手続きが必要です。

なお、今回の制度改定に伴う手続きは、平成16年9月30日まで受け付けたものに限り、"特例的に"4月1日にさかのぼって支給されます。



支給額	
第1子	5,000円
第2子	5,000円
第3子以降	10,000円

今年の4月、小学校入学児童などの養育者

(平成9年4月2日生まれ～平成10年4月1日生まれ)

平成16年3月31日まで、この児童にかかる児童手当を受けていた人は、特段の手続きをせずに4月以降の「児童手当」を受けることができます。

これに該当しない養育者で、受給資格がある場合は、手続きが必要になります。(下記をご覧ください)

今年の4月、小学2・3年生の児童などの養育者

(平成7年4月2日生まれ～平成9年4月1日生まれ)

現在、児童手当を受給していない人、または、受給中の児童のいる人も、手続きが必要になります。

平成16年度所得制限額表(単位:円)				
扶養人数	児童手当(国民年金加入者)		特例給付(厚生年金加入者)	
	所得額	収入額	所得額	収入額
0	3,010,000	4,538,000	4,600,000	6,525,000
1	3,390,000	5,013,000	4,980,000	6,956,000
2	3,770,000	5,488,000	5,360,000	7,378,000
3	4,150,000	5,963,000	5,740,000	7,800,000
4	4,530,000	6,438,000	6,120,000	8,222,000
5	4,910,000	6,878,000	6,500,000	8,644,000

手続きの際に必要な書類

- ・健康保険被保険者証(年金加入証明のため)
 - ・所得証明書(15年1月1日に中間市に住所がなかった場合)
 - ・申請者名義の銀行の普通預金口座通帳
- (注) 所得額が右の基準以上の場合、児童手当が支給されません。

児童手当についてのお問い合わせは...

中間市社会福祉課社会係

☎(246)6248

みんなのひろば

このページは、みなさんでつくるコーナーです。イラストやマンガ、エッセイ、お知らせなどをお待ちしています。
 ハガキ一枚につき1作品とし、住所、氏名、ペンネーム希望は別途明記、年齢、電話番号を記入のうえ、『〒809 8501 中間市秘書課広報広聴係』へお送りください。

やっちゃん市場の仲間たち こだわりの逸品

安くておいしいこだわりスイカはいかが？ 岡本シメさん（中底井野）

地元の人に安心して食べてもらえるように、農薬はいっさい使わずに、有機肥料（EM堆肥）を使用して作っています。
 品種は、皮が薄くて甘い小玉スイカ（マダーボール）や昔ながらの大玉スイカなどで、一玉100円からと安心・安価をモットーとしてがんばっています。



底井野店 毎週日曜
午前9時

中間駅前店 毎週水曜
午前9時30分

グルメ館店 毎月第4土曜
午前9時30分

砂浜の美術展 2004

有名な「ウェストミンスター宮殿」をはじめ、30基あまりの砂像が芦屋海岸を埋めつくします。
 夜には、音楽に合わせたレーザー光線と特殊効果花火のスペクタクルショー「音と光のページェント」が行われ、幻想的な空間を作り出します。

とき 8月19日（木）～23日（月）・午前9時30分～午後9時30分

ところ 芦屋海水浴場（遠賀郡芦屋町）

料金 前売り：大人500円、小中学生200円
 （チケットぴあ、ファミリーマート、セブンイレブン、ローソンチケットでも販売）
 当日：大人700円、小中学生300円

駐車場 芦屋競艇場駐車場（無料シャトルバスを運行）

問合せ 芦屋町産業観光課 ☎（221）3222

おいでませ！ ペット自慢

なまえ トノ（オス・6歳）
 飼い主 相島佳子さん
 （中鶴一丁目）

我が家の人気者で、心をいやしてくれます。トリのササミが大好物です。

文芸

俳句

夏草の刈り伏せられて匂ひけり
 通谷五丁目 後藤 欣子

水田はや吾がもの顔に鳴く蛙
 扇ヶ浦二丁目 宮崎 サカエ

今日も亦梅雨の晴間の畑仕かな
 垣生 山本 虎人

住み古りし屋敷に梅雨の苜生ふ
 土手ノ内二丁目 小田 敏子

早々と盆提灯の届きけり
 上底井野 島津 貞子

短歌

干し若布水に放てばゆらゆらと海にある如みどりひろがる
 土手ノ内一丁目 久野 サヨ子

箱苗の根張りまだかと案じつつ水やりひかえ一日すぎゆく
 砂山 安田 博之

バイオリン協奏曲聴きつつ豆を煮る今日はたつぷり甘さ効かせて
 太賀三丁目 山田 さち子

わが体型おもいおもいでありしかど梅雨晴れ今朝はミシンに對う
 垣生 勝原 たか子

三人の孫がそれぞれ折紙を折りて佛に供へて帰る
 土手ノ内二丁目 入部 順子

川柳

ダイエツト本が平和な国で売れ
 朝霧二丁目 松下 未代子

どくだみの香りにのつて母還る
 通谷一丁目 田中 のぶこ

辛子漬け茄子の辛さは姑ゆずり
 弥生一丁目 古谷 清

ハワイのこと話したがっているアロハ
 太賀四丁目 和田 澄雄

下町の人情ブルに漬される
 中間三丁目 古野 つとむ

初めての帰国で待っていたものは・・・(その2)

外国語指導助手として市内の小学校で英語の授業を行っている、アニー小原さんのエッセイです。



6月10日号では、アメリカに帰国した際に、新婦の手助けを行うブライドメイドとして結婚式に参加したことをお話ししました。今回はその続きです。

クリスティンとランディは2004年5月1日、カリフォルニアのフレンドリーヒルズカントリークラブの屋外で結婚式を行いました。

式当日は、午前5時に美容師さんがやって来て、花嫁の髪を結います。その後、ブライドメイドや新郎、その付き添いが準備をします。9時に朝食を取ってから、車に結婚衣裳や私たちが結婚式や披露宴のために作ったすべての物を詰めます。昼食は新郎の両親の家で取りました。

午後は、新郎新婦は式場で結婚式の参加者や家族といっしょに写真を撮ります。私たちはその間に、花のアーチや受付そして新郎新婦の座るテーブルなどを準備します。

午後5時から、いよいよ結婚式です。

新郎の付き添いと新郎、牧師が通路を歩いていきます。次に、新郎の両親、新婦の母親、私たちブライドメイドが一人ずつ、フラワーガールとそれぞれ順に通路を歩き、そしてリングボーイが結婚指輪を枕に乗せて歩きます。

最後に音楽が始まり、父親に伴われた新婦の入場に対して、全員が起立します。

牧師がスピーチをした後、新郎新婦は誓いをし、「I Do.」と言います。指輪を交換し、新郎が新婦にキスをして、彼らは席に戻ります。新郎の付き添いがブライドメイドをエスコートしていきます。披露宴のディナーが始まると、全員が夜まで踊るのです。

この夜は10時過ぎに終わりました。私は多忙のため疲労困ぱいしてしまいました。でも、友人たちといっしょでとても楽しかったです。



この結婚式に参加することで私は、「本当」の愛がなんと美しいのかということを認識しました。

それがわたし自身に起きるのが待ち遠しいです。

わが家のすこやかちゃん



たか くら りゅうのすけ ちゃん
高 倉 龍之介 ちゃん

平成15年5月24日生(垣生)

父・亮太さん 母・美鈴さん

よく食べて、すごく元気な龍之介くんです。

おもいやりのある子に育ってね♥



もち なが あき ひろ ちゃん
持 永 章 宏 ちゃん

平成14年5月31日生(小田ヶ浦一丁目)

父・達巳さん 母・ますみさん

おしゃべり章ちゃん。

すくすく元気に大きくなって、たくさんお友だちをつくってね。

生後6ヵ月～5歳のお子さん募集中!

「わが家のすこやかちゃん」欄では、元気なお子さん(生後6ヵ月～5歳)を掲載します。広報紙デビューのチャンスです。ふるってご応募ください。

ご希望の人は、お子さんの写真 名前 生年月日 両親の名前 住所 電話番号 紹介文(60字～70字程度)を添えてお送りください。



ホノのムシ

市民図書館だより

今月のオススメ図書



あそびのレシピ

鈴木洋子・著

何かつくりたい。でも、つくるものがわからない。そんな子にぴったりの、あそびのレシピ。身近な材料や道具を使ったあそびが満載。

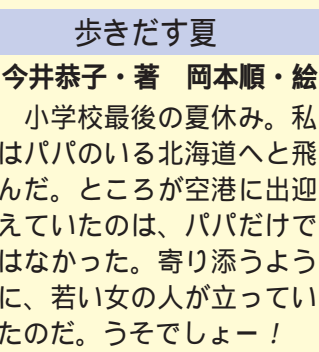

あそびのレシピ

今井恭子・著 岡本順・絵

小学校最後の夏休み。私はパパのいる北海道へと飛んだ。ところが空港に出迎えていたのは、パパだけではなかった。寄り添うように、若い女の人が立っていたのだ。うそでしょー!

北九州市や直方市、行橋市、豊前市、遠賀郡、鞍手郡、京都郡(苅田町は除く)、築上郡の図書館も利用できます。詳しくはお問合先 市民図書館(245)4664

くらの情報



障害者スポーツ・レクリエーション教室を開催

内 容 身体障害児親子水泳、知的障害児親子水泳、身体障害者水泳、知的障害者水泳などの教室
場 所 クローバープラザ・アリーナ棟
定員・申込締切
○親子教室：10組・9月6日(月)
○そのほかの教室：20人・9月15日(水)
参加費 300円(傷害保険料)

献血にご協力ください!

若松法人会中間支部の主催により、献血を実施します。ぜひ、ご協力ください。
日 時 8月26日(木)・午前10時～午後4時(お昼も休まず受け付けます)
場 所 ショッピングモールなかま粗品とかき氷を用意しています。
問合先 社団法人若松法人会事務局
☎(761)5062

など)

持ってくるもの 運動ができる服装、タオル、上靴など
申込方法 社会福祉課に備え付けの申込書に必要な事項を記入のうえ申し込みください(FAX可)
定員を超えた場合は抽選とし、受講の決定は文書でお知らせします。

申込・問合先 福岡県障害者スポーツ協会(〒8160804春日市原町三丁目17クローバープラザ内)
☎092(582)5223
☎092(582)5228

「福岡県ねりんスポーツ文化祭」参加者を募集

福岡県では、スポーツ・文化活動を通じた高齢者の生きがいづくり、健康づくり、仲間づくりを支援し、はつらつとした高齢社会を築くため、文化・スポーツの祭典を行います。

参加資格(地区大会)

○卓球：男性60歳以上、女性50歳以上(地区大会のみ小学生以上であれば参加可)
○ソフトバレーボール：50歳

以上の人
開催日・場所

○卓球：9月12日(日)・直方市体育館
○ソフトバレーボール：10月3日(日)・遠賀体育センター
申込締切 8月31日(火)
詳しくは、介護保険課備え付けの要項をご覧ください。
申込書配付・問合先 介護保険課☎(246)6243

ツベルクリンとBCG接種

目的 結核を予防するため

対象児 生後3カ月以上4歳未満の乳幼児
実施場所 保健センター
実施月日

○ツベルクリン：8月31日(火)
○ツベルクリン判定とBCG接種：9月2日(木)

受付時間 午後1時～2時
持ってくるもの 母子健康手帳と予防票

次の子は接種できません

○発熱している子(37.5度以上)、BCG・麻しん・風しんを接種して4週間を経過していない子、日本脳炎・

おすすめ料理



にがうりとコーンのマヨネーズあえ



作り方

にがうりは縦半分切り、スプーンでわたと種をこそげ取り、3mm幅に切る。ハムは短冊切りにする。
にがうりは塩ゆでし、水にさらして水気を絞る。ハム、缶汁をきったコーンを加えてAであえる。

材料 2人分

にがうり.....1/2本
塩.....適量
ハム.....2枚
コーン缶(または冷凍)...大さじ2
A(マヨネーズ大さじ1、しょうゆ小さじ1/2)

交通共済の加入・更新の受付がはじまります

交通共済は、みなさんが掛金を出し合い、交通事故に遭った人たちの役に立てていただく交通災害共済制度です。まだ、加入していない人は、この機会に申し込みください。すでに、加入している人は、町内会長を通じて申込書を送付しますので、継続手続きをするようお願いいたします。

申込受付 9月1日(水)～

掛 金 年間一口500円
(一口まで加入できます)
問合先 市民課窓口係
☎(246)6239

中間市食生活改善推進会(緑の会)

～街路事業・犬王古月線道路改良工事に伴い～ 車両通行止めになります

道路改良工事に伴い、新たに通行止め区間が増えることになりました。長期間の通行止めとなります。ご迷惑をおかけしますが、ご協力をお願いします。

通行止めの期間 8月中旬～平成19年3月末(予定)

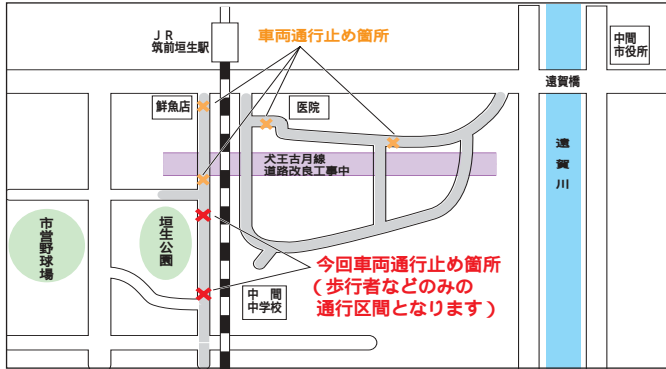

問合せ先 福岡県北九州土木事務所都市施設整備課
公園街路係 ☎(601)7349

福岡県障害者文化祭の 発表者を募集

日時 11月3日(祝)・午前9時20分～午後3時30分
場所 クローバープラザ
参加資格 福岡県内(政令市を除く)に居住する障害者または障害者を中心とするグループで15分程度のステージ発表が可能な人
応募方法 社会福祉課に備え付けの応募用紙に記入のうえ、申し込みください(選考あり)
応募締切 8月16日(月)・必着

看護力再開講習会

応募・問合せ先 障害者文化祭実行委員会事務局(〒816 0804春日市原町三丁目1-7クローバープラザ内)
☎092(584)6067
☎092(584)6070
福岡県および看護協会では、新しい医療や看護に関する情報提供など、再就職に備えた講習会を開催します。
日時・場所
○8月23日(月)～27日(金)・午前8時30分～午後4時

中間市ボランティア講座 受講生を募集

中間市ボランティア連絡協議会は、ボランティア講座の受講生を募集します。

日時 9月16日～10月28日の毎週木曜日・計6回・午前10時～正午(9月23日は休講)
場所 ハピネスなかま第1・第2会議室
○第1回：くす玉・ペーパー
○第2回：くす玉・ペーパー
○第3回：絵手紙作成
○第4回：絵手紙作成
○第5回：料理実習「野菜たっぷり健康料理」
○第6回：料理実習「野菜たっぷり健康料理」
受講料 無料
持ってくるもの エプロン

(料理実習のみ)

定員 20人

申込締切 8月31日(火)

定員になり次第締め切ります。

申込・問合せ先 ハピネスなかま「ボランティアセンター」担当・渡辺(通谷一丁目36) ☎(243)1292

移送支援ボランティア「悟空の会」 リフトカー運転スタッフ募集

移送支援ボランティア「悟空の会」では、障害のある人をリフトカー(車椅子のまま乗れます)などで、病院・公施設等へ移送する運転手さんを募集しています。

対象者 普通免許を所持している人

性別、年齢 は問いません。

問合せ先 ボランティアセンター(ハピネスなかま内) ☎(243)1292

訪問看護ステーション 非常勤スタッフ募集

勤務地 遠賀中間医師会
訪問看護ステーション
職種 非常勤スタッフ
募集人数・資格 1人(45歳位まで)・理学療法士・作業療法士の資格を持ち、現在、病院や老人保健施設などに勤めていない人(普通

運転免許が必要です)

申込方法 履歴書を郵送してください

後日、面接日時をお知らせします。

申込締切 8月31日(火)

問合せ先 遠賀中間医師会
訪問看護ステーション(〒807 0052水巻町下二西二丁目1-33)
☎(202)3504

福岡高等技術専門学校 生徒を募集

募集科目・定員・受講期間
○自動車整備科：20人・2年間
○空調システム科：30人・1年間
○印刷デザイン科：30人・1年間
○電子計算機科：30人・1年間
○電気設備科：30人・1年間
受験資格 高等学校を平成17年3月卒業見込みの人
申込期間 9月1日(水)～11月10日(水)
試験日 12月1日(水)
選考試験 筆記試験(国語・数学)、面接
問合せ先 福岡県立福岡高等技術専門学校(〒813 0044福岡市東区千早四丁目24-1)
☎092(681)0261

福岡県

大学合同会社面談会

福岡県では、平成17年3月に大学、短大、高専、専修、能力開発施設2年訓練課程の卒業予定者(平成16年3月卒業の未就職者を含む)を対象とした面談会を開催します。

日 時 8月20日(金)・正午～午後4時30分

場 所 九電記念体育館

(福岡市中央区薬院四丁目14-1) ☎092(524)3906

参加企業 170社程度

駐車場がありませんので、会場へは公共交通機関をご利用ください。

問合せ先 福岡県労働政策課 ☎092(643)3592

大学通信教育

合同入学説明会

大学通信教育を実施している大学、短期大学の合同入学説明会を開催します。

日 時 9月4日(土)・正午～午後5時

開催時間内なら、いつでも相談できます。

場 所 エルガーホール

(福岡市中央区天神一丁目4-2) ☎092(711)5017

入場無料、入退場自由、参

加申込不要です。

参加校

法政大学、中央大学、日本女子大学、日本大学、玉川大学、佛教大学・同大学院、近畿大学・同短期大学部、東洋大学、明星大学・同大学院、大阪学院大学、産能大学、愛知産業大学・同短期大学、北海道情報大学、大阪芸術大学、聖徳大学・同大学院、同短期大学部、日本福祉大学、武蔵野美術大学、東北福祉大学・同大学院、人間総合科学大学、日本大学大学院、大阪芸術大学短期大学部、産能短期大学、近畿大学九州短期大学

参加者には、大学通信教育ガイド(大学・短大編)を贈呈。

行政書士試験を実施

試験日時 10月24日(日)・午後1時～3時30分

試験場所 西南学院大学(福岡市早良区西新六丁目2

92)

受験願書配付場所 北九州

県民情報コーナー(小倉北区城内7-8)

受験願書受付締切 8月31日(火)

合格発表 1月13日(木)

受験資格 どなたでも受験できます

申込・問合せ先 財団法人行政書士試験研究センター

(〒100-8879東京中央郵便局留)

☎03(5251)5600

男女共同参画センター「あすばる」女性の健康支援講座

あすばるでは、リプロダクティブ・ヘルス/ライツ(性と生殖に関する健康・権利)を通じて、女性のからだについて、「？」を考えるセミナーを開催します。

自分のからだを知り、紅茶でリラックスをして、明日の自分をもっと輝かせてみませんか。

内 容

○講演「女性のからだと健康」
リプロを通して見えるもの
講師 対馬ルリ子さん(ウイミンズ・ウエルネス銀座クリニック院長)

○リラックス紅茶講座「からだも喜ぶ紅茶の話」
おいしい紅茶の淹れ方、効能、豆知識など
講師 富永明子さん(ティ

ィ・アドバイザー)

日 時 9月4日(土)・午後1時～4時15分

場 所 クローバープラ

九州大学公開講座受講生募集

九州大学と福岡県地域福祉財団は、「少子高齢社会の次世代型地域福祉をめざして」をテーマに大学公開講座を開講します。

日 時 8月28日～10月9日の毎週土曜日・計8回・午後2時～4時

場 所 クローバープラザ(春日市原町三丁目1-7)

対象者 福岡県内に在住・在勤の人

申込方法 往復はがきまたはメールに住所、氏名、年齢、職業、電話番号を記入のうえ申込

定 員 100人程度

テキスト代 1,000円(全回分)

申込締切 8月21日(土)

申込・問合せ先 福岡県地域福祉財団振興課「九州大学公開講座」係(〒816-0804春日市原町三丁目1-7)

☎092(582)2396

Email k2@fp-kikin.or.jp

ザ5階・セミナールーム

○講演.....50人

○リラックス紅茶講座.....20人

材料費 500円(リラックス紅茶講座のみ)

託 児 1週間前までに要予約。6カ月～就学前まで、一人につき300円)

申込締切 8月31日(火)

申込方法 電話かFAXで申込

申込・問合せ先 福岡県男女共同参画センター「あすばる」事業推進課(〒816

0804春日市原町三丁目1-7・クローバープラザ

内)

☎092(584)1261
☎092(584)1262

市内唯一のケアハウス、老人保健施設です!

ケアハウスは60歳以上の方が自立した生活を送る新しいスタイルの食事付き高齢者住宅です。

安全で、安心できる
人生のセカンドステージを...
居室は全て個室。
ご夫婦部屋もございます。
利用料金
●入居一時金:51.2万円より
●月額利用料:7~10万円



社会福祉法人 西日本至福会
軽費老人ホーム
ケアハウス ゆうあい
中門市通谷一丁目36番2号
☎093-246-1122
http://www.yuiai.or.jp

あなたもデイケアを利用しませんか!

●介護保険の要介護認定を受けられた方が対象
いつでもご相談ください

ケアハウスゆうあいと隣接
社会福祉法人 西日本至福会
介護老人保健施設
千寿中間
中門市通谷一丁目36番6号
☎093-243-1200

有料広告欄

郵便局キャッシュカード 再発行などの手数料を新設

9月1日から、郵便貯金および郵便振替の次の取扱いについては、新たに手数料をいただくこととなります。なお、手数料には消費税および地方消費税が含まれています。

郵便貯金関係

取扱い書類・手数料

- キャッシュカードの再発行.....1,000円
 - 残高証明書の発行.....500円
 - 入出金照会.....500円
- 請求の際、窓口で手数料をいただきます。

郵便振替関係

取扱い書類・手数料

- 残高証明書の発行.....
-個別500円、定期100円
- 受払照会.....500円
- 受払通知票等の再発行.....500円

ありがとうございました

香典返し

敬称略

- 柴田 昭子(星ヶ丘)
- 井上 勲(直方市上頓野)
- 池松 啓樹(東中間二丁目)
- 石井 智生(朝霧二丁目)
- 田中 明子(深坂二丁目)
- 村田 恵子(長津二丁目)
- 千々和 晴美(鍋山)
- 水町 美智子(弥生二丁目)
- 社会福祉法人煌ふくしサービスセンターのぞみ(磨ヶ浦二丁目)

郵便振替口座の預り金から手数料をいただきます。

問合せ先 中間郵便局貯金

保険課 ☎(245)0203

または、フリーダイヤル

☎0120 108420

野外ナイトシアター in 水巻を開催

開放的な夜空の下、巨大スクリーンで映画「フライング・ニッポン 日本語吹替版」を上映します。

日時 8月21日(土)・午後5時30分開場

会場 水巻町ふれあい広場(下二東・南部公民館横)

雨天のときは、南部公民館大ホールに変更する場合があります。(定員150人)

料金 無料

映画のほかにアトラクション、屋台、花火なども準備します。

ています。

問合せ先 水巻町企画課

画係 ☎(201)4321

ダンスグループ・エムズ 第10回発表会を開催

国民文化祭「ジャズダンスフェスティバル」中間市開催を記念して、ダンスで歴史を綴ってみました。今回は遠賀川に焦点をあてた華麗なダンスの世界をお楽しみください。

日時 8月29日(日)・午後1時30分開演(開場1時)

会場 所 なかまハートホール

内容

○第一部：小品集

○第二部：遠賀川

料金 前売券900円(当日券990円)

問合せ先 三好宅 ☎(246)0843

中間市ぶねん文化祭・歌人協会 短歌大会を開催

中間市歌人協会主催で短歌大会を開催します。

みなさんも詠草を奮ってご応募ください。

日時 11月23日(祝)

受付開始 正午

短歌大会 午後1時～5時

会場 所 なかまハートホール

詠草応募 一人1首(未発表作品に限る)

出詠料 1,000円(定額小為替・詠草に同封)

ただし、小学生・中学生・高校生は無料です。

応募締切 10月5日(火)・当日消印有効

賞 多数用意しています

送付先 中間市歌人協会

事務局・本田信道宛(〒809 0018 通谷三丁目27 25)

郵便番号・住所・氏名・電話番号(学生は学校名・学年)をご記入ください。

問合せ先 中間市歌人協会

岡部宅 ☎(245)0607

小型船舶海技免状の 更新(失効再交付)講習

日時 9月12日(日)・受付：午前8時30分～9時

講習：身体検査後1時間

失効者：身体検査後2時間

20分

会場 所 北九州ハイツ(八幡西区の場1-1)

必要書類 海技免状、写真

(4.5cm×3.5cm)2枚、住民票

受講料 8,500円(失効再交付は14,390円)

申込先 (財)日本船舶職員養成協会九州支部八幡連絡所 ☎(331)2628

地元の雨もり110番

屋根 雨もり・瓦止め

壁 張替え・塗替え

雨樋 修理・取替え

厚生労働大臣認可一級技能士事務所

田中瓦店

(社)全日本瓦工事業連盟 福岡県瓦工組合加盟店

診断見積無料

各種ローン利用可

中間市 J R 中間駅前



0120-7666-26

☎093-244-2452

http://www6.ocn.ne.jp/sindansi/

話題沸騰!



こんな方におすすめします

- ★真剣に5~20kgやせたい方
- ★やせる事をあきらめてしまっている方
- ★色々試したがダメだった方
- ★医師から「やせなさい」と言われたが実行できない方
- ★運動はしているがやせない方

クボタ式耳ツボダイエット! ふとるにストップ!

クボタ式で スリムの夢が現実に!

お気軽にお問い合わせください。カウンセリング、ご相談無料

かねがえ整体院 中間市中央五丁目10-1 ☎093(244)1181

大好評



耳でやせる

ハリは使しません



要予約

無料相談 あんない

～気軽にご利用ください～

心配ごと相談

○日時... 9月4日(土) 17日(金) 24日(金)・午後3時～5時
(前日まで予約受付・受付時間は月曜日～金曜日の午前9時～午後5時・定員10人)

○場所...ハピネスなかま
4日は河原弁護士、17日は桑原弁護士、24日は高橋弁護士の相談です。

社会保険事務所年金相談

○日時... 8月25日(水) 9月8日(水)・午前10時～午後3時
○場所... 8/25 ハピネスなかま 9/8 市役所地階・第1会議室

個別教育相談

○日時... 8月25日(水)・午前9時～午後4時
○場所...市役所3階・教科書展示室「いじめ」、「不登校」などに関する相談も受け付けます。

県巡回交通事故相談

○日時... 9月9日(木)・午前10時～午後4時(受付は3時まで)
○場所...ハピネスなかま

行政相談

○日時... 9月4日(土) 17日(金)・午後3時～5時
○場所...ハピネスなかま

消費者相談

○相談受付 月曜日～金曜日・午前9時～午後4時
○場所...市役所2階経済振興課・相談室

家庭児童相談

○相談受付 月曜日～金曜日・午前9時～午後5時
○場所...市役所3階・相談室

子どもの養育についてのあらゆる相談を受けます。(しつけ、不登校、いじめ、養育者の問題など)

悩み・いじめ・教育相談

○相談受付 月曜日～金曜日・午前9時～午後5時
○場所...少年相談センター(働く婦人の家2階)

イベントいろいろ なかまハーモニーホール NAKAMA HARMONY HALL

市原悦子ロードショー2004夏 あらしのよるに

とき 8月22日(日)・午後3時開演(2時30分開場)
ところ なかまハーモニーホール・大ホール

【全席指定】
一般4,000円
ハーモニーclub会員3,200円
未就学児は入場できません。
【Pコード 353-327】
【Lコード 81545】



チケット
好評発売中

ある嵐の夜に、雌山羊のメイ(市原悦子)と牡狼のガブ(越村公一)が出会いました。いつもなら狼は山羊を食べてしまいますが、この夜は闇に包まれていてお互いの顔が見えません。

嵐が去った後、友だちになった2匹は、お互いに狼と山羊だとは知らずにまた会う約束をしました。音楽と朗読とお芝居で綴る“ロードショーシリーズ”。4作目となる今回は、全国20カ所以上の公演が決定している注目の舞台です。お見逃しなく。

フリーマーケットハーモニー楽市 出店募集中!

とき 9月26日(日)
午前10時～(雨天中止)
ところ なかまハーモニーホール正面玄関・中庭周辺

参加料 1区画2,000円(税込)
定員 先着100組
参加資格 高校生以上

申込方法などは、なかまハーモニーホールまでお問い合わせください。

チケットの取り扱いは... なかまハーモニーホール ☎093(245)8000
チケットぴあ ☎0570(02)9966 ローソンチケット ☎0570(06)3008
ハーモニーClub会員割引チケットはホール販売のみです。

入場無料



ミュージック・スクエア
出演者募集中
日ごろの練習の成果を発表する絶好の機会です。

青木つくしと若い演奏家のコンサート第2弾。今回は三重唱グループも加わって、盛りだくさんでお届けします。

とき 8月26日(木)
午後6時30分～
ところ なかまハーモニーホール・エントランスホール

出演 MOON VOICEほか
曲目 ピアノソナタ3番終楽章(ショパン)、ロンドンデリーの歌(アイルランド民謡)ほか



6月に出演したトウンバ・アフリカーナのみなさん

お問い合わせは... なかまハーモニーホール ☎(245)8000

熊本で健康講座を受けたときの養生訓を紹介します。
(菊池養生園・竹熊孝宜先生)

- 一、睡は良薬、胃の薬
- 一、腹八合に医者いらず、胃の門限は夜の9時
- 一、木になる肉がアズキに大豆、命長らえ病なし
- 一、白いお米は粕なり、品が山なし癌となる
- 一、文明病は砂糖つけ甘い甘えに甘やかし
- 一、血圧の高い低いも塩加減
- 一、農薬は農薬の略字なり、虫ころり、人はじわつと殺される

今回のちゃんぽん特集は、以前から取りあげたいと思っていて、どのような切り口にしようかと考えていました。自分がまったく知らない分野だったので、興味深くと楽しく取材でき、多くのみなさんの協力で完成しました。抒情感が出るように編集したつもりですが、はたしてねらいどおりいきましたかどうか。

編集室から

